DEDINGHAUSEN aktuell

Monatliche Dorfzeitung für Dedinghausen; seit 1972

50. Jahrgang | Juni 2021 | 541. Ausgabe

… oder auch nicht!

(HWW) Das klärt sich (wahrscheinlich) am 19. Juni. Da endet die Nachfragebündelung der ‚Deutsche Glasfaser GmbH'. Zurzeit haben wir die Hälfte der Anmeldungen geschafft.

In dieser 541. ***D.a.***-Ausgabe gibt es sieben Seiten mit kontroversen Informationen und Meinungen zum Thema ‚Glasfaser in Dedinghausen'.

Und zwar:

Infostand und Zahlen – Seite 4
Schulen und Haushaltungen an der Bahn auch dabei – Seite 5
OV-Interview zum Thema – Seite 5
Infos der Multiplikatoren – Seite 6
Kommentar von CS – Seite 19
Stellungnahme des BM – Seite 21

Und sonst?

Spielzeug gesucht (S.7), Polizeiberichte (8.), Fußball EM-Spielplan und Tippspiel (S.12-14), Einladung zum Jubiläum ‚An der Bahn' (S.15), Schützenfestabsage (S.26), Saisonauftakt beim BW-T (S.27), Theatersaison hat begonnen (S.35), Innovationsschübe für Dedinghausen (S.38). …

Inhalt

	Seite
Aktuelle Berichte	**03**
Dedinghausen im Mai 2021	03
Wetterkapriolen	03
1. Mai-Aktionen	03
Natur verspätete sich	03
Corona-Folgen	03
Breitbandausbau in Lippstadt-Ost	04
Infostand und Anmeldezahlen	04
Schulen und bahnnahe…sind dabei	05
OV-Interview	05
Info der Multiplikatoren	06
Weite Informationsquellen	07
Spielzeugsammlung	07
Polizei– und Feuerwehrbericht: Brand im KGW	08
Fahrraddiebstahl in der Schultenstraße	08
Nachgefragt: ***D.a.*** sprach mit der Polizei	09
Tore gehen auf Reisen	09
Trödel-Mädchen	10
Kein Fest zum 65. in der Breslauerstraße	10
Pressespiegel	10
Blick in die Nachbarschaft: Rixbeck	11
Esbeck	11
Fußball EM-Spielplan	12
Fußball EM-Tippspiel	14
10 Jahre ‚An der Bahn'	15
D.a. – Rechtstipp: Aktuelle Urteile L	16
Nachrichten aus der Stadtverwaltung:	17
Fotowettbewerb: Vorgarten	17
Online-Vortrag: Vorgartengestaltung	17
Ratstermine und Sprechstunden	18
Meinungen	**19**
Der OV hat das Wort	19
Kommentar: Breitbandausbau Dedinghausen	19
Stellungnahme des BM: Glasfaser	21
Brief aus Brüssel	22
Nachrichten * Termine	**24**
Kurznachrichten	22
Pinnwand	25
Kommunionkinder	25
DRK-Blutspende	25
Vereine * Gruppen	**26**
Schützenverein	26
Löschgruppe	26
Blau-Weiß-Tennis	27
Blau-Weiß-Fußball: Vorstellung Betreuer	28
Blau-Weiß-Förderverein	30
Kolping	30
Kolping Junge Familien	31
Evang. Kirchengemeinde	32
Mensch hilft Mensch	33
D.a. - Termine + Nachrichten	34
Feuilleton	**35**
Kulturveranstaltungen der Stadt	35
Schreibseminar im Atelier T8	36
Kinderseite: Aus dem Zauberwald	36
Bücherseite: Bücherei Bökenförde	37
Bücherei Lipperode	37
So war das damals: Innovationsschübe	38
Nachgeschlagen	40
Sport	**/**
Terminkalender Juni 2021	**43**

Impressum

Redaktionsschluss für D.a. 542:

Freitag, der 25. Juni 2021; 20 Uhr

Zum Heften der 542. Ausgabe bitten wir um Ihre Mithilfe am Fr., 2. Juli 2021, um 17.00 Uhr im Gasthof ‚An der Bahn'.

Kontaktadresse : Heinz-W. Wellner
Waldweg 10
59558 LP - Dedinghausen

Telefon-Nr. : 02941 / 13750

eMail : redaktion@dedinghausen.de

eMail : D.a.HWWellner@gmx.de

Internet : http: www.Dedinghausen.de

Spendenkonto : BIC: **WELADED1LIP**
IBAN: **DE70 4165 0001 0000 5546 91**

Verantwortlichkeiten und Mitarbeit bei *D.a.*

Stammredaktion und Herausgeber von *D.a.* 541:

Sandra Barkey (SB: H,D) - **Jürgen Dickhut** (JD: H,I,Z,V,O-R) - **Andreas Fabig** (AF: H) - **Britta Kückelmann-Hoffmann** (BKH: H,I,Z,O-R) - **Jennifer Kunau** (JK: H,I) - **Martin Meyer** (MM: H,D) - **Mathias Neidnig** (MN: H) - **Willi Schulte** (WS: H,I,Z) - **Christian Sellmann** (CS: H,I,Z,V,O-R) - **Heinz-W. Wellner** (HWW: H,I,L,Z,Vt)

Mitarbeiter/innen bei *D.a.* 541 und Verteiler/innen :

Marlies Ahlke	(V)	Frederik & Hendrik Lauber	(V)
Hans Peter Angenendt	(R)	Guido Lauber	(R)
Björn Aring	(R)	Werner Lübbers	(R)
Elisabeth Bänsch	(Z,V)	Birgit Lux	(R)
Gaby Becker	(R)	Heike Michaelis	(V)
Dieter Berger	(R)	Karin Michel	(R)
Brunhilde Bochert	(V)	Frauke Mönkeberg	(R)
Jennifer Bochert	(R)	Arne Moritz	(R)
Roman Bochert	(R)	Siegfried Müller	(R)
Hannah Brede	(R)	Vera Nünnerich	(R)
Sabine Brilla	(V)	Gaby Otte	(V)
Dorothea Brink	(V)	Lilo Peters	(R)
Meinhard Brink (Red)	(R)	Claudia Plass	(V)
Ulla de Angelis	(V)	Guido Plaß	(R)
Lukas Dickhut	(Z)	Conny Pronk	(R)
Simon Dickhut	(Z)	Manuel Risse	(R)
Rita Dunkelmann	(V)	Sabine Royle	(R)
Christiane Ende	(V)	Gaby + Helmut Sauer	(V)
Christine Fabig (Red)	(R)	Bernhard Schäfers	(R)
Karin Falcone	(V)	Julia Scharte	(R)
Marianne Ferdinand	(V)	Cordula Schlepphorst-D.	(R)
Martina Finkeldei	(V)	Günter Schmitz	(V)
Doris Galli	(V)	Greta Schmücker	(V)
Ulrike Grundmann	(V)	Markus Schulte	(R)
Martin Grothe	(R)	Marlis Schulte	(Z,V)
Raimunda Hagenhoff	(V)	Anne Sellmann	(Z)
Dana Hagemann (N-R)	(V)	Annette Sellmann	(Z)
Leni Hagemann (N-R)	(V)	Reinhard Sellmann	(Z)
Ralf Hebbeler	(V)	Achim Stratmann	(R)
Christoph Hermes	(R)	Alexandra Stratmann	(V)
Lars Hillebrand	(Z)	Christine Tünsmeier	(V)
Henry Hoffmann	(Z)	Trödel-Mädchen	(R)
Dorothea Höfer	(V)	Simone Urbanke	(R,V)
Hubert Husemann	(V)	Linda Wellner-Segbart	(R)
Jannik Husemann	(R,V)	Katinka Winz	(R)
Thomas Kampik	(Z)		
Monika Kleine	(V)		
Heiko Koch	(V)		

Legende: Herausgeber (**H**) und verantwortlich für Inhalt (**I**), Druck (**D**), Layout (**L**), Vertrieb (**Vt**), Online-Redaktion (**O-R**) und Nachwuchs-Redaktion (**N-R**). Redaktionelle Mitarbeit (**R**) und Verteiler (**V**) bzw. Zusammenlegen (**Z**) (Kennzeichnung V, Vt und Z gilt für eine Ausgabe rückwirkend.)

Auflage: 800 Stück in Eigendruck

Dedinghausen im Mai 2021

(HWW) „Der April macht, was er will!“, sagt der Volksmund – und der Mai tut es ihm gleich, könnte man hinzufügen. Bevor wir auf den nächsten Seiten über das „normale“ Dorfgeschehen berichten, haben wir hier einige Randnotizen.

Wetterkapriolen im Mai

Der Mai schloss sich nahtlos dem miesen Wetter des Aprils an, allerdings auf einem etwas höheren Temperaturniveau. Zwar lag der Tiefstwert bei 3°C, aber am nächsten Tag – es war der 9. Mai - gab es mit 26°C sogar einen Sommertag.
Ansonsten bot der Mai „prächtiges April-Wetter“. Sturm, Regen und sogar Hagel (3 Mal) gab es mehr als genug. An nur 7 Tagen (bis zum 26.5.) gab es keinen Niederschlag.

1. Mai-Aktionen fielen aus … bis auf …

Der „Gang in den Mai“, die traditionelle Kolping-Aktion, wurde ebenso der Corona-Pandemie „geopfert“ wie der BR-Biergarten am Bürgertreff und (fast) alle privaten Wanderungen, Radtouren und Partys.
Nur am „Nachbarschaftstisch“ im Wiesenweg nahe des Kölner Grenzweges gab es ein wenig 1. Mai-Feeling. Die Herren Brüggenolte und Gebauer hatten einen Maibaum gepflanzt. Im Laufe des Vormittages kamen Nachbarn und Passanten vorbei und man hielt ein kleines Pläuschchen – natürlich mit Coronaabstand.

Natur verspätete sich

Die Natur hatte in diesem Jahr Startprobleme. Sträucher, Bäume und Blumen entwickelten ihre Frühjahrspracht einige Wochen später als üblich. Einige Stauden, wie z.B. der Sommerflieder, haben die kalten Apriltage gar nicht überlebt.

Auch die Maikäfer kamen später als gewohnt. Waren die ersten im letzten Jahr schon Ende April da, so kamen sie in diesem Jahr erst in der ersten Mai-Woche.

Corona-Pandemie-Folgen

Auch im Mai fielen wieder viele dörfliche Aktionen wegen der Coronamaßnahmen aus. Gemessen am D.a.-Jahreskalender waren das:

01.05.21	BR-Biergarten am Bürgertreff
04.05.21	KFD-Maiandacht
07.05.21	JHV des KCD
08.05.21	DmZ-Frühjahrsmarkt
13.05.21	Himmelfahrt-Aktionen, wie D.a.-Familientag u.a.
23.05.21	BW-T-Hohenfelder Cup
29.05.21	BW-Bogen: VM

Alle Trainingseinheiten und Meisterschaftsspiele der BW-Fußballer, der BW-Badmintonabteilung und der TTV-Aktiven fielen aus.

Aber die sinkenden Inzidenzen im Bund, Land und besonders im Kreis Soest brachten Lockerungen und neue Hoffnungen.

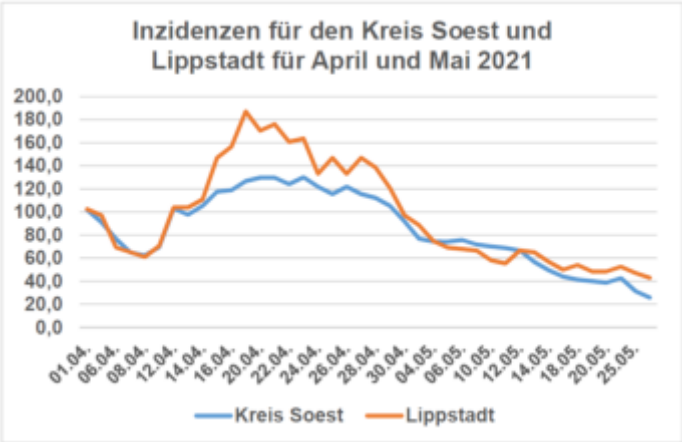

Fortsetzung auf Seite 23.

Breitbandausbau in der Stadt Lippstadt
Mit Glasfaser in die Zukunft Dedinghausens

(HWW) Man kann nicht sagen „Glasfaser für Dedinghausen“ wäre das Thema, was alles in den Schatten stellt, aber bedeutsam für unser Dorf ist es schon. Seit zwei Ausgaben finden sich Artikel in D.a. - und nun schon wieder. Diskutiert wird das Thema schon im Dorf. Leider nicht in Versammlungen oder an Theken, sondern meist nur bilateral.

Infostand am 7. Mai und Anmeldezahlen

Das große Interesse der Dedinghauser*innen spiegelt sich zurzeit (noch) nicht in den Zahlen der Nachfragebündelung wieder. Aber am 7. Mai herrschte am Infostand der ‚Deutschen Glasfaser GmbH‘ über 5 Stunden reger Betrieb. Da wurde diskutiert, untereinander, mit den Experten, mit dem OV. Die Experten der DG berieten und schlossen auch 16 Verträge ab.
OV Bernhard Schäfers und Facebook-Protagonist Björn Aring hatten sich für den Infostand eingesetzt und standen ebenfalls über 5 Stunden den Besuchern des Infostandes Rede und Antwort.
Diskutiert wurden auch die aktuellen Zahlen der Vertragsabschlüsse. Gegen Mittag hatte Katharina Kroll per Mail den Stand der Nachfragebündelung bekannt gemacht. Die Protagonisten zeigten sich von den Zahlen für Dedinghausen und dem gesamten Erschließungsgebiet Lippstadt-Ost (s.u.) leicht enttäuscht. Allerdings wurde vom DG-Experten klar gemacht, dass die Zahlen bei Veröffentlichung schon leicht überholt seien und höher liegen würden.
Mit Spannung wurden die Zahlen aus dem Bezirk Lippstadt-West erwartet. Hier lief die Nachfragebündelung am 8. Mai ab und Insider erwarteten, dass die Quote von 40 % nicht erreicht werden würde. „Und was dann?“, fragte man sich.

Infostand vor der Bäckerei Bals am 7. Mai. Von 14 bis 19 Uhr herrschte durchgehend Betrieb.
(Fotos: JK / HWW)

Lippstadt - Ost					
Nachfragebündelung vom 10.04. bis zum 19.06.21					
nach Wochen…	2	3	4	5	6
	23.04.	30.04.	07.05.	14.05.	21.05.
Bökenförde	4%	7%	9%	10%	13%
Dedinghausen	**4%**	**8%**	**11%**	**16%**	**20%**
Esbeck	4%	8%	10%	12%	14%
Garfeln	8%	12%	16%	19%	23%
Hörste	6%	14%	19%	23%	27%
Rixbeck	6%	11%	13%	14%	15%
Gesamt	**5%**	**9%**	**12%**	**15%**	**18%**

Lippstadt - West					
Nachfragebündelung vom 13.03. bis zum 08.05.21 verlängert bis zum 19.06.21					
nach Wochen…	6	7	8	9	10
	23.04.	30.04.	10.05.	14.05.	21.05.
Benninghausen	19%	26%	26%	28%	29%
Eickelborn	15%	18%	18%	26%	27%
Hellinghausen	26%	30%	30%	36%	38%
Herringhausen	30%	36%	36%	46%	49%
Overhagen	26%	31%	31%	35%	36%
Unninghausen	10%	15%	15%	20%	20%
Gesamt	**21%**	**25%**	**25%**	**30%**	**32%**

Die Zahlen für das Erschließungsgebiet Lippstadt West kamen aber erst am 10. Mai. Und richtig vermutet, 40% wurden nicht erreicht. Da bewahrheitete sich die Ansicht eines DG-Experten, dass das Gebiet LP-West davon profitieren würde, dass in LP-Ost die Nachfragebündelung noch bis zum 19. Juni laufen würde. Die DG GmbH würde die Frist für LP-West bis zu diesem Datum verlängern.

So kam es dann auch.
In den folgenden zwei Wochen (bis zum Redaktionsschluss) entwickelten sich die Zahlen in beiden Erschließungsgebieten positiv (s. Tab. oben).
Allerdings sind die angestrebten 40% in beiden Gebieten noch relativ weit entfernt. Dedinghausen für sich genommen hat gerade einmal die die Hälfte erreicht und noch 4 Wochen Zeit.

Schulen und Wohnviertel an und hinter der Bahn werden auch mit Glasfaser versorgt

(HWW) Die beiden Grafiken im Kasten rechts legen die Vermutung nahe, dass der Schul- und Sportzentrumsbereich sowie das bahnnahe Wohnviertel nicht in den Genuss von Glasfaseranschlüssen kommen könnten.
Dem ist aber nicht so!
D.a. fragte bei Brigit Schäpermeier, der bei der Stadt zuständigen Sachbearbeiterin, nach.
Frau Schäpermeier bestätigt zunächst, dass die Deutsche Glasfaser GmbH in der Tat nur das südlich der Bahn gelegene Dorfgebiet mit Glasfaser versorgen wird. Hier handelt es sich um eine eigenwirtschaftliche Ausbauplanung. Will heißen, die DG erschließt das Gebiet – in LP-West wie –Ost mit eigenem wirtschaftlichen Risiko.
So weit so gut. Aber was ist nun mit den von der DG ausgeschlossenen bzw. nicht berücksichtigten Gebieten?
Neben dem eigenwirtschaftlichen Ausbau gibt es in Deutschland auch noch Bundesförderprogramme. Die Kosten teilen sich der Bund (50%), das Land (40%) und die Kommune (10%). Hier muss eine deutliche Unterversorgung (unter 30 Mbit/s im Download) nachgewiesen und andere Bedingungen erfüllt werden. Die 14 kreisangehörigen Kommunen haben gemeinsam einen Antrag beim Bund gestellt. Nach europaweiter Ausschreibung werden in Lippstadt ab Mitte 2021 243 private Haushalte in Einzellagen, 23 Schulen und ein Krankenhaus durch die ‚Westenergie Breitband GmbH‘ ausbebaut.
Dazu gehören auch die ‚Grundschule im Kleefeld‘ und die ‚Ludwig-Fresenius-Schule‘ ebenfalls im Kleefeld. Außerdem zwei Haushalte hinter der Bahn.
Wann die Maßnahmen konkret in Angriff genommen werden, konnte Frau Schäpermeier nicht bestimmt benennen. „Die Planungen sind aber schon angelaufen“.
Die ‚Westenergie Breitband GmbH‘ wird über die Bahn durch den Bachstelzenweg eine Glasfaser-Trasse nach Hörste verlegen. Hier können später, nach Ende des geförderten Ausbaus, im Nahbereich bzw. die Anrainer eigenwirtschaftlich, also privat, ihre Haushaltungen anschließen.

Lesen Sie hierzu auch eine Stellungnahme von BM Arne Moritz im Meinungsteil dieser Zeitung.

Geplante Ausbaugebiete gemäß der Darstellung der ‚Deutsch Glasfaser GmbH‘, s. D.a. 540/05.

Ausbaugebiete für Dedinghausen lt. Darstellung unter „Geförderter Breitbandausbau im Kreis Soest“, s. D.a. 539/18.

OV Schäfers im *D.a.*-Interview zur Glasfaserversorgung

(HWW) Jenny Kunau hat mit Bernhard Schäfers ein Interview zur Nachfragebündelung der ‚Deutsche Glasfaser GmbH‘ gemacht. Seit dem Pfingstwochenende ist das Video bei www.dedinghausen.de eingestellt.
Zu sehen ist das Video auch mit dem QR-Code rechts.
Unser OV gibt noch einmal Infos zum Angebot der ‚Deutschen Glasfaser GmbH‘ und wartet mit Zahlen zur Bedeutung der Glasfaserversorgung bzw. dessen Vorteile auf.
Auf der nächsten Seite stellen die ‚Multiplikatoren‘ das Projekt noch einmal vor.

Hier erreichen Sie das Interview mit Bernhard Schäfers.

Glasfaser für Dedinghausen

Liebe Mitbürgerinnen und Mitbürger,

wir befinden uns auf der Zielgeraden der Nachfragebündelung für das Projekt "Glasfaser in Lippstadt Ost". Leider ist es aktuell noch sehr ungewiss, ob wir das Ziel auch erreichen werden.
Deshalb mit diesem Schreiben noch einmal ein paar Informationen aus Sicht der Befürworter zu diesem Thema.

Ein gutes Geschäft ist manchmal schwer zu erkennen und der Nutzen kann für jeden anders aussehen.
Bei dem Angebot der Deutschen Glasfaser ist dies aus unserer Sicht aber eindeutig!
Wir glauben, dass dieses Angebot für fast jeden ein gutes Geschäft ist, wenn man es als Ganzes betrachtet. Jeder Einzelne bekommt mehr Leistung, einen kostenfreien Anschluss und eine zukunftssichere Infrastruktur in das Dorf und in die eigene Immobilie.

Wenn man zunächst einmal nur die ersten zwei Jahre betrachtet, ist der Anschluss auch gar nicht oder nur unwesentlich teurer als die allermeisten aktuellen Anschlüsse.
Nach zwei Jahren werden die Karten neu gemischt, aber dann auf Basis eines Glasfaserkabels im Haus, auf dem mit großer Wahrscheinlichkeit auch andere Internetanbieter ihre Dienstleistungen (Internet, Telefonie, TV) anbieten werden.
Nach zwei Jahren besteht auch die Möglichkeit zu einem Anbieter zu wechseln, der das Glasfaserkabel nicht verwendet!
Die alten Anschlüsse Telekom (Kupferkabel) u. Vodafone (Koaxkabel) bleiben bestehen!

Natürlich sagen viele mit Recht, dass sie aktuell zufrieden sind und es im Moment keinen Grund für einen Wechsel gibt. Aber Chancen sind immer auf die Zukunft ausgerichtet und es kann als sicher angesehen werden, dass der Bedarf an schnellem Internet enorm steigen wird.
Die Stichworte sind hier Home Office, Video Telefonie, TV Streaming, Online Gaming, Smart Home, Online Sprechstunde, usw.. Diejenigen, für die das alles heute keine Themen sind, sollten es aus Sicht der nachfolgenden Generation betrachten, die ein schnelles Internet sehr zu schätzen weiß.
Ein letzter - aber nicht zu verachtender - Punkt ist die Aufwertung der eigenen Immobilie (der potentielle Käufer oder Mieter wird mit Sicherheit auch nach der Qualität der Internetverbindung fragen).

An dieser Stelle möchten wir auch noch auf einige Bedenken eingehen.

Werbetafel am Friedhof.

Dass in ein paar Jahren alles Bisherige sowieso durch das neue Mobilfunknetz 5G abgelöst wird, wird wohl (leider) nicht so kommen. 5G ist primär für Mobilfunk, also Handy, gedacht. Eher nicht für Internet und TV und alle anderen internetfähigen Geräte im Haus (vom Thermornix bis zur Heizung).
Natürlich kann es bei der Umstellung der Anschlüsse und Telefonnummern auch zu Problemen kommen, aber dann hat auch die Deutsche Glasfaser normalerweise ein großes Interesse an einer vernünftigen Lösung.

Die Arbeiten selbst, d.h. im Vorgarten und im Haus, sehen wir eher entspannt.
Im Vorgarten liegt die Verantwortung zu 100% bei der Deutschen Glasfaser und der "Eingriff' sollte „minimal-invasiv" sein.

Im Haus hat man eine gewisse Mitwirkungspflicht, d.h. die Bereitstellung eines Weges zum Router für das neue Glasfaserkabel (Leerrohr, Kabelkanal etc.).
Der ist aber in den meisten Fällen auch schon heute ausreichend vorhanden.

Unserer Meinung nach überwiegen die Vorteile klar gegenüber möglichen Problemen oder Bedenken!
Wir und damit jeder Einzelne sollte sich diese Chance nicht entgehen lassen.
Wer weiß, wann die nächste Möglichkeit besteht, in unserem Dorf eine digitale Infrastruktur zu schaffen, die den steigenden Anforderungen der Zukunft auch gerecht wird?

Viele Grüße
Die Multiplikatoren

Bernhard Schäfers Guido Lauber Björn Aring Werner Lübbers Markus Schulte

Weitere Infoquellen zur Glasfaseranbindung

Am Mi., dem 2. Juni, und am Fr., dem 18. Juni, gibt es noch einmal Infostände vor der Bäckerei Bals. An beiden Tage sind von 14 – 19 Uhr Experten der DG und dorfeigene Experten anwesend.
Ausführliche Informationen gibt es übrigens unter www.deutsche-glasfaser.de

Gute Erklärvideos zur Glasfasertechnologie gibt es unter: https://youtu.be/OGsuZt9BKe8

Lesen Sie zum Thema „Breitbandausbau in Dedinghausen“ auch den Kommentar im Meinungsteil dieser Zeitung.

Servicepunkt Dedinghausen
Infopavillon vor der Bäckerei Bals
Mittwoch, den 02.06.2021
Freitag, den 18.06.2021
Uhrzeit: 14:00 Uhr – 19:00 Uhr
Terminreservierung ist nicht erforderlich!

Telefonnummer, um sich zu informieren, oder zur Terminabsprache: **02861 8133420**
Des Weiteren kann man sich auf folgender Homepage informieren:
www.deutsche-glasfaser.de/lippstadt-ost

Außerdem besteht die Möglichkeit, sich in der Facebook Gruppe **„Glasfaser für Lippstadt Ost“** zu informieren, mit anderen auszutauschen oder Fragen zu stellen.

Für weitere Fragen stehen wir natürlich zur Verfügung.

Wir sind telefonisch oder über @ Mail zu erreichen.

Bernhard Schäfers: Handy: 0171 1988981
Mail: bernhard-schaefers@gmx.de
Guido Lauber: Handy: 0160 94824741
Mail: guido.lauber@web.de
Björn Aring: Handy: 0171 2969519
Mail: bjoernaring@aol.com
Werner Lübbers: Handy: 01520 1927489
Mail: Wernerluebbers@gmx.de
Markus Schulte: Handy: 0176 42190901
Mail: Markus.schulte@unitybox.de

Sammelaktion:
Sandspielzeug für Dedinghausens Spielplätze

DAS FIEL UNS AUF

Beispiel guter Taten

Der nächste Sommer steht vor der Tür und damit eine wunderbare Zeit, um mit den Kindern die Spielplätze aufzusuchen. Lasst uns unsere Spielplätze für alle Kinder ein wenig attraktiver gestalten.
Bei jedem Besuch des Garfelner Spielplatzes ist mir das dort vorhandene Sandspielzeug aufgefallen, welches alle spielenden Kinder ausgiebig gemeinsam nutzen.
So simpel die Idee auch ist, der Effekt für die Kinder ist gewaltig. Diese Möglichkeit möchte ich in Zusammenarbeit mit allen Dorfbewohner*innen auch in unserem Dorf umsetzen.
Ziel sind zwei Truhen gefüllt mit gut erhaltenem Sandspielzeug, Kipplastern, Schaufelbaggern... eben allem, was Kindern Freude bereitet. An den Spielplätzen der Schultenstraße und am Sportplatz am Haslei sollen diese platziert werden.

Wer hilft mit?!

Wir freuen uns über jedes gut erhaltene Spielzeug, um allen Kindern eine kleine Freude zu bereiten.
Bitte das Spielzeug bis zum 02.07.2021 bei Anne Sellmann, Am Birkhof 70b, abgeben, damit wir die Truhen passend zum Beginn der Sommerferien am 03.07.2021 aufstellen können.

P.S.: Sind die Truhen voll, wird das restliche Spielzeug an den Bürgerring übergeben, um bei Veranstaltungen den Spaßfaktor der Kinder zu erhöhen.

Anne Sellmann

Polizeiberichte

POL-SO:

24.05.2021 – 07.43

POL-SO: Lippstadt-Dedinghausen – Parkender PKW ausgebrannt

Am Montagmorgen, 24.05.21, stellte der Zeuge um 03.20 Uhr einen brennenden Pkw im Kölner Grenzweg fest. Er weckte den Eigentümer des Pkw. Eigene Löschversuche des Eigentümers waren erfolglos. Die alarmierte Feuerwehr konnte den in Vollbrand stehenden Pkw löschen.
Die Kriminalpolizei hat die Ermittlungen aufgenommen. (Rö)

Dazu auch ein Kurzbericht der Löschgruppe Dedinghausen:

Roman Bochert postete auf der Facebookseite der Löschgruppe Dedinghausen am 24. Mai um 14.38 Uhr Folgendes:

Bild vom Einsatz der Löschgruppe Dedinghausen am frühen Morgen des 24. Mai, Roman Bochert

🚨Einsatz für die Löschgruppe Dedinghausen 🚨
📟Einsatz-Nr.: 12 / 21
📅Datum: 24.05.2021
⏰Uhrzeit: 3:26 Uhr
🔥Stichwort: Brand Stufe 1
🌍Ort: Kölner Grenzweg, Dedinghausen
📠Meldung: PKW-Brand
https://www.feuerwehr-lippstadt.de/einsaetze/2021/5/8911
🚒Alarmierte Einheiten: Wachbereitschaft, Löschgruppe Dedinghausen, Polizei

Bilder vom Morgen nach dem Brand von Jenny Kunau:

Fahrraddiebstahl in der Schultenstraße

In der Nacht vom 12. auf den 13. Mai sind in der Schultenstraße wiederholt 2 Fahrräder gestohlen worden. Die Tatzeit lag zwischen 01:30 und 03:00 Uhr. Ich persönlich gehe mittlerweile von Profis aus, die vielleicht mit einem Bulli herumfahren. Es ist in letzter Zeit schon vermehrt in Dedinghausen vorgekommen.
Die Tat wurde der Polizei gemeldet und zur Anzeige gebracht.

Guido Plaß

Nachgefragt:

D.a. sprach mit der Polizei

(HWW) Auf Grund der kriminellen Vorfälle der letzten Wochen suchte **D.a.** das Gespräch mit der Polizei. Allein in der letzten Ausgabe berichtete **D.a.** über einen PKW-Brand und veröffentlichte einen offenen Brief an den OV. In dieser Ausgabe müssen wir wieder von einem PKW-Brand und Schmierereien am Bahnhaltepunkt (siehe Bild rechts von Anfang Mai) berichten.

D.a. wollte von der Polizei erfahren, wie man der aufkommenden Angst im Dorf begegnen kann. Wir sprachen mit dem Bezirksbeamten Herrn Hesse von der Station in Lippstadt und dem Pressesprecher der Kreispolizeistelle Herrn Rehbock.

Beide ließen sich zu keinen konkreten Äußerungen verleiten. Beide gaben aber wertvolle Tipps und Empfehlungen für das Verhalten der Dorfbevölkerung.

Die wichtigste Empfehlung: „Haben Sie keine Scheu auch die nebensächlichsten Beobachtungen zu melden. Nur wenn wir wissen, dass etwas Ungewöhnliches beobachtet wurde, können wir darauf reagieren und verstärkt Streife fahren.“

Dazu gehören u.a. Fahrzeuge, die man nicht kennt, deren Kennzeichen unbekannt sind. Beobachtet man direkt Straftaten oder Ordnungswidrigkeiten, sollte man natürlich ebenfalls bei der Polizei anrufen.

Das kann man z.B. unter der Rufnummer „LP / 91000“ tun.

Lesen Sie hierzu auch den Artikel des OV auf Seite 19.

Tore gehen auf Reisen

Das Runde muss ins Eckige. Eine altbekannte Fußballweisheit. Doch damit der Ball überhaupt den Weg in ein Tor finden kann, muss erst einmal Eines auf dem Platz stehen. Um die vorhandenen Tore gleichermaßen auf den Platz am Haslei sowie dem Kunstrasen zu verteilen, trafen sich am zweiten Wochenende im Mai mehrere Spieler und Vorstandsmitglieder der Fußballabteilung zu einem zweiten Arbeitseinsatz (D.a. berichtete bereits vom ersten Einsatz).

Ausgestattet mit Rollbrettern und eigener Muskelkraft schoben die Helfer die Tore an zahlreichen Schaulustigen vorbei quer durch den Ort. Dabei kamen sie glücklicherweise schnell voran, denn schließlich war das nicht der einzige Programmpunkt des zweiten Arbeitseinsatzes. Vielmehr wurde weiter an den neuen Containern am Kunstrasenplatz gearbeitet. So sind beispielsweise die Kabinen ab sofort mit eingebauten Bänken versehen.

Allen Helferinnen und Helfern gebührt für ihren Einsatz ein großes Dankeschön!

Des Weiteren wurden an beiden Sportplätzen Banner der „Deutschen Glasfaser“ aufgehängt. Im Gegenzug unterstützt das Unternehmen unsere blau-weiße Fußballjugend mit einer Spende von 150€.

Auch hierfür sagt die Fußballabteilung: ***Danke!***

Manuel Risse

Trödel-Mädchen bieten an …

Hannah & Lotta haben einen Verkaufsstand eröffnet …
Meistens stehen sie am Bücherregal beim Bäcker Bals an der Ecke. Sie verkaufen sehr gute Sachen, wie z.B. Bücher, CD's DVD's usw. Sie stehen meist montags oder samstags (manchmal auch sonntags) da.

Eure Trödel-Mädchen

Im Juni kein Breslauer Straßenfest zum 65.

(WS) Das für den 19. Juni 2021 anlässlich des 65-jährigen Bestehens der Breslauer Straße geplante Straßenfest kann corona-bedingt nicht stattfinden. Das teilte das Organisationsteam Mitte Mai der ***D.a.***-Redaktion mit. Ganz aufgegeben haben die Veranstalter das Vorhaben, den 65. Geburtstag ihrer Straße noch in diesem Jahr zu feiern, allerdings nicht. So sei es aus ihrer Sicht denkbar, so Karina Sauer, das Fest im kleinen Rahmen etwa im September 2021 nachzuholen. Natürlich sei dies abhängig vom weiteren Verlauf der Pandemie und den notwendigen weiteren Lockerungen durch die Politik. Man könne sich auch vorstellen, die Teilnahme am Event auf vollständig geimpfte, genesene oder aktuell getestete Personen zu beschränken.

Das Organisationsteam bleibt optimistisch und will vielleicht schon in der ***D.a.***-Sommerausgabe Juli/ August, spätestens aber in der September-Ausgabe, einen neuen Termin für das traditionell im 5-Jahres-Rhythmus gefeierte Straßenfest nennen.

Das Känguru der Mathematik trotzt Corona

Der internationale Mathematikwettbewerb „Känguru der Mathematik" fand in diesem Schuljahr unter besonderen Bedingungen statt. Insgesamt nahmen deutschlandweit etwa 310 000 Schülerinnen und Schüler aus rund 5900 Schulen teil. Die 59 Teilnehmer der Marienschule machten alle online von diesem Wettbewerb Gebrauch. Dabei erzielten die Schülerinnen und Schüler Jasper Kruse, Jan-Philipp Lemm (beide 5a), Linus Kruse, Johanna Schulze, Steven Tong (alle 6a), Kristina Husemann (10a) und Daniel Falkenkötter (6b) überdurchschnittlich gute bis sehr gute Ergebnisse. Daniel Falkenkötter bekam zusätzlich ein Känguru-T-Shirt. Hierbei handelt es sich um einen Sonderpreis, mit dem der weiteste Känguru-Sprung der Schule gewürdigt wird, das heißt die größte Anzahl von aufeinanderfolgenden richtigen Antworten. Unser Bild zeigt Mathematiklehrer Dietmar Hüster mit Linus Kruse (6a), Jasper Kruse (5a), Kristina Husemann (10a)

(‚Der Patriot'; 17.05.2021)

(JK) Dedinghausen ist nicht nur sportlich unterwegs, sondern auch clever!
Die Dedinghäuserin Kristina Husemann (r.) von der Marienschule wurde für überdurchschnittliche Leistungen beim Wettbewerb « Känguru der Mathematik » im Schuljahr 2020/2021 geehrt!
Wir gratulieren!

Blick in die Nachbarschaft
Bökenförde Esbeck Rixbeck

Kita Rixbeck jetzt mit eigener Rennstrecke

Bewegungsprojekt durch Spende des Rotary-Clubs Erwitte-Hellweg umgesetzt

Rixbeck. „Rennstrecke Hurra!“, „Kita Rixbeck Hurra!“, „Los geht’s Hurra!“ – mit diesem dreimaligen „Hurra“ wurde die neue Rennstrecke in der Kita Rixbeck jetzt von allen Kindern, den Erzieherinnen, Einrichtungsleiterin Mirjana Bruno und der Fördervereinsvorsitzenden Anna Jungemann eröffnet. Auf der frisch gepflasterten Strecke können die Kinder jetzt ihren Bewegungsdrang mit Rollern oder Laufrädern ausleben. „Das passt ganz toll zu uns und unserer Einrichtung“, freut sich Mirjana Bruno. Schließlich ist die Kita Rixbeck Bewegungskindergarten mit dem Pluspunkt „Gesunde Ernährung“.

Entstanden ist die Rennstrecke vor dem Hintergrund einer Spende des Rotary-Clubs Erwitte-Hellweg, mit der die Materialbeschaffung für die Rennstrecke erfolgen konnte. „So konnten wir das Projekt überhaupt erst starten“, richtet Mirjana Bruno einen ausdrücklichen Dank an den Serviceclub. Auch die anderen fleißigen Helfer und Unterstützer schließt die Einrichtungsleiterin in ihren Dank ein: „Verschiedene Tiefbauunternehmen haben uns Equipment zur Verfügung gestellt, das Pflastern und die Neubegrasung sind durch die Stadt Lippstadt erfolgt und durch viele freiwillige Helfer haben wir die Vor- und Nachbereitungsarbeiten rund um die Rennstrecke eigenständig machen können“, so Bruno.

Und dann ist da noch der Förderverein der Kita, der mit dem vorhandenen Budget TÜV-geprüfte Fahrzeuge, Straßenschilder und eine Ampel angeschafft hat. „Damit ist die Rennstrecke nicht nur ein zusätzlicher Bewegungsraum, sondern kann auch für die Verkehrserziehung genutzt werden“, freut sich Anna Jungemann. Die Rixbecker Kita-Kinder finden vor allem eins gut: Dass die Rennstrecke nun endlich fertig ist. „Los geht’s Hurra!“

„Rennstrecke Hurra!“ – auf Rollern und Laufrädern sind die Kinder der Kita Rixbeck bereits startklar, um die neue Rennstrecke zu erkunden. Einrichtungsleiterin Mirjana Bruno (l.) und Fördervereinsvorsitzende Anna Jungemann (r.) freuen sich ebenfalls über die Fertigstellung.

Foto: Kita Rixbeck

Pressestelle Stadt Lippstadt

Auch Esbeck kämpft mit Vandalismus

(HWW) „Vandalismus an der Wildblumenwiese / Girlande entwendet“, so ist es auf der aktuellen Internetseite von Esbeck zu lesen. Und weiter heißt es dort:

„Verärgert zeigt sich Bettina Norgel, 1. Vorsitzende vom Förderverein Kindergarten e.V.. Jemand hat die Girlande von der frisch angelegten Wildblumenwiese entwendet!

Ob jugendlicher Übermut oder gezielter Vandalismus, DAS muss nicht sein!

Daher der Appell an den oder die Übeltäter*innen: Bitte zurückbringen und wieder aufstellen.

Schließlich ist die Wildblumenwiese mit Hilfe der Kindergartenkinder angelegt worden, um unserer heimischen Insektenvielfalt ein reichhaltiges Nahrungsangebot zu bieten, und die Girlande soll die Wiese vor unbedachtem Mähen durch die Mitarbeiter der Stadt Lippstadt schützen.“

Schützenfeste unserer Nachbarn:

Alle abgesagt – geplant war …

15. – 17.05.	Rixbeck
21. – 23.05.	Mondschein
29. – 31.05.	Mönninghausen
05. – 07.06.	**Ehringhausen**
18. – 20.06.	**Lippstadt-Nord**
19. – 21.06.	**Esbeck**
03. – 05.07.	Hörste
03. – 05.07.	Lippstadt-Mitte
31.7. – 2.8.	Lippstadt-Süd
28. – 30.08.	Bökenförde

Geplant waren auch Besuche der Dedinghauser Schützen.

Fußball Europameisterschaft 2021

51 Spiele in 31 Tagen in 11 verschiedenen Städten
Eröffnungsspiel am Fr., 11. Juni um 21 Uhr in Rom / ARD
Finale am So., 11. Juli um 21 Uhr in London / ZDF

EM-Vorrundenspiele :

EM'21 by *D.a.*	Anstoß (MESZ)	Spielort	TV-Sender	Gruppe A Paarungen		Tipp / Ergebnis
Fr., 11.06.	21.00 Uhr	Rom	ARD	Türkei	- Italien	
Sa., 12.06.	15.00 Uhr	Baku	Magenta	Wales	- Schweiz	
Mi., 16.06.	18.00 Uhr	Baku	ARD	Türkei	- Wales	
Mi., 16.06.	21.00 Uhr	Rom	ARD	Italien	- Schweiz	
So., 20.06.	18.00 Uhr	Baku	ZDF	Schweiz	- Türkei	
So., 20.06.	18.00 Uhr	Rom	ZDF	Italien	- Wales	

Gruppe A Tabelle	Tore	Punkte	Platz
Türkei			
Italien			
Wales			
Schweiz			

Gruppenerster gegen Zweiter Gr. C
Gruppenzweiter gegen Zweiter Gr. B
Gruppendritter*) gegen Erster Gr. B, E od. F

EM'21 by *D.a.*	Anstoß (MESZ)	Spielort	TV-Sender	Gruppe B Paarungen		Tipp / Ergebnis
Sa., 12.06.	18.00 Uhr	Kopenhagen	ZDF	Dänemark	- Finnland	
Sa., 12.06.	21.00 Uhr	S.Petersburg	ZDF	Belgien	- Russland	
Mi., 16.06.	15.00 Uhr	S.Petersburg	Magenta	Finnland	- Russland	
Do., 17.06.	18.00 Uhr	Kopenhagen	ZDF	Dänemark	- Belgien	
Mo., 21.06.	21.00 Uhr	Kopenhagen	ARD	Russland	- Dänemark	
Mo., 21.06.	21.00 Uhr	S.Petersburg	Magenta	Finnland	- Belgien	

Gruppe B Tabelle	Tore	Punkte	Platz
Dänemark			
Finnland			
Belgien			
Russland			

Gruppenerster gegen Dritter Gr. A/D/E/F
Gruppenzweiter gegen Zweiter Gr. A
Gruppendritter*) gegen Erster Gr. E od. F

EM'21 by *D.a.*	Anstoß (MESZ)	Spielort	TV-Sender	Gruppe C Paarungen		Tipp / Ergebnis
So., 13.06.	18.00 Uhr	Bukarest	ARD	Österreich	- Nordmazedon.	
So., 13.06.	21.00 Uhr	Amsterdam	ARD	Niederlande	- Ukraine	
Do., 17.06.	15.00 Uhr	Bukarest	ZDF	Ukraine	- Nordmazedon.	
Do., 17.06.	21.00 Uhr	Amsterdam	ZDF	Niederlande	- Österreich	
Mo., 21.06.	18.00 Uhr	Amsterdam	ARD	Nordmazedon.	- Niederlande	
Mo., 21.06.	18.00 Uhr	Bukarest	Magenta	Ukraine	- Österreich	

Gruppe C Tabelle	Tore	Punkte	Platz
Niederlande			
Ukraine			
Österreich			
Nordmazedon.			

Gruppenerster gegen Dritter Gr. D/E/F
Gruppenzweiter gegen Erster Gr. A
Gruppendritter*) gegen Erster Gr. E od. F

EM'21 by *D.a.*	Anstoß (MESZ)	Spielort	TV-Sender	Gruppe D Paarungen		Tipp / Ergebnis
So., 13.06.	15.00 Uhr	London	ARD	England	- Kroatien	
Mo., 14.06.	15.00 Uhr	Glasgow	Magenta	Schottland	- Tschechien	
Fr., 18.06.	18.00 Uhr	Glasgow	ZDF	Kroatien	- Tschechien	
Fr., 18.06.	21.00 Uhr	London	ZDF	England	- Schottland	
Di., 22.06.	21.00 Uhr	Glasgow	Magenta	Kroatien	- Schottland	
Di., 22.06.	21.00 Uhr	London	ARD	Tschechien	- England	

Gruppe D Tabelle	Tore	Punkte	Platz
England			
Kroatien			
Schottland			
Tschechien			

Gruppenerster gegen Zweiter Gr. F
Gruppenzweiter gegen Erster Gr. E
Gruppendritter*) gegen Erster Gr. C, E od. F

EM'21 by *D.a.*	Anstoß (MESZ)	Spielort	TV-Sender	Gruppe E Paarungen		Tipp / Ergebnis
Mo., 14.06.	18.00 Uhr	S.Petersburg	ARD	Polen	- Slowakei	
Mo., 14.06.	21.00 Uhr	Sevilla	ZDF	Spanien	- Schweden	
Fr., 18.06.	15.00 Uhr	S.Petersburg	Magenta	Schweden	- Slowakei	
Sa., 19.06.	21.00 Uhr	Sevilla	ARD	Spanien	- Polen	
Mi., 23.06.	18.00 Uhr	Sevilla	ZDF	Slowakei	- Spanien	
Mi., 23.06.	18.00 Uhr	S.Petersburg	Magenta	Schweden	- Polen	

Gruppe E Tabelle	Tore	Punkte	Platz
Spanien			
Schweden			
Polen			
Slowakei			

Gruppenerster gegen Dritter Gr. A, B, C od. D
Gruppenzweiter gegen Erster Gr. D
Gruppendritter*) gegen Erster Gr. B od. C

EM'21 by *D.a.*	Anstoß (MESZ)	Spielort	TV-Sender	Gruppe F Paarungen		Tipp / Ergebnis
Di., 15.06.	18.00 Uhr	Budapest	ZDF	Ungarn	- Portugal	
Di., 15.06.	21.00 Uhr	München	ZDF	Frankreich	- **Deutschland**	
Sa., 19.06.	15.00 Uhr	Budapest	ARD	Ungarn	- Frankreich	
Sa., 19.06.	18.00 Uhr	München	ARD	Portugal	- **Deutschland**	
Mi., 23.06.	21.00 Uhr	Budapest	Magenta	Portugal	- Frankreich	
Mi., 23.06.	21.00 Uhr	München	ZDF	**Deutschland**	- Ungarn	

Gruppe F Tabelle	Tore	Punkte	Platz
Ungarn			
Portugal			
Frankreich			
Deutschland			

Gruppenerster gegen Dritter Gr. A, B od. C
Gruppenzweiter gegen Zweiter Gr. D
Gruppendritter*) gegen Erster Gr. B od. C

EM-Hauptrunde:

EM'21 by *D.a.*	Anstoß (MESZ)	TV-Sender	Achtelfinale Paarungen	Mein Tipp	Ergebnis
Sa., 26.06. Spiel 37	18.00 Uhr AF 1	ARD/ZDF Amsterdam	- Zweiter A - Zweiter B		
Sa., 26.06. Spiel 38	21.00 Uhr AF 2	ARD/ZDF London	- Sieger A - Zweiter C		
So., 27.06. Spiel 39	18.00 Uhr AF 3	ARD/ZDF Budapest	- Sieger C - Dritter D/E/F		
So., 27.06. Spiel 40	21.00 Uhr AF 4	ARD/ZDF Sevilla	- Sieger B - Dritter A/D/E/F		
Mo., 28.06. Spiel 41	18.00 Uhr AF 5	ARD/ZDF Kopenhagen	- Zweiter D - Zweiter E		
Mo., 28.06. Spiel 42	21.00 Uhr AF 6	ARD/ZDF Bukarest	- Sieger F - Dritter A/B/C		
Di., 29.06. Spiel 43	18.00 Uhr AF 7	ARD/ZDF London	- Sieger D - Zweiter F		
Di., 29.06. Spiel 44	21.00 Uhr AF 8	ARD/ZDF Glasgow	- Sieger E - Dritter A/B/C/D		

EM'21 by *D.a.*	Anstoß (MESZ)	TV-Sender	Viertelfinale Paarungen	Mein Tipp	Ergebnis
Fr., 02.07. Spiel 45	18.00 Uhr VF 1	ARD/ZDF S.Petersburg	- Sieger 42 / AF 6 - Sieger 41 / AF 5		
Fr., 02.07. Spiel 46	21.00 Uhr VF 2	ARD/ZDF München	- Sieger 40 / AF 4 - Sieger 38 / AF 2		
Sa., 03.07. Spiel 47	18.00 Uhr VF 3	ARD/ZDF Baku	- Sieger 39 / AF 3 - Sieger 37 / AF 1		
Sa., 03.07. Spiel 48	21.00 Uhr VF 4	ARD/ZDF Rom	- Sieger 44 / AF 8 - Sieger 43 / AF 7		

EM'21 by *D.a.*	Anstoß (MESZ)	TV-Sender	Halbfinale Paarungen	Mein Tipp	Ergebnis
Di., 06.07. Spiel 49	21.00 Uhr HF 1	ARD/ZDF London	- Sieger 46 / VF 2 - Sieger 45 / VF 1		
Mi., 07.07. Spiel 50	21.00 Uhr HF 2	ARD/ZDF London	- Sieger 48 / VF 4 - Sieger 47 / VF 3		

EM'21 by *D.a.*	Anstoß (MESZ)	TV-Sender	Finale Paarung	Mein Tipp	Ergebnis
So., 11.07. Spiel 51	21.00 Uhr F	ZDF London	- Sieger 49 / HF 1 - Sieger 50 / HF 2		

EM im TV:

(HWW) Während die Vorrundenspiele weitestgehend zwischen den Sendern ARD, ZDF und Magenta TV verabredet sind, steht das Erstsenderecht für die Hauptrunde noch nicht fest. In der Finalrunde gibt es wie üblich ein wechselndes Vorwahlrecht zwischen ARD und ZDF: Beim Achtelfinale hat die ARD das Vorwahlrecht, beim Viertelfinale das ZDF, beim Halbfinale wählt zunächst die ARD ihr Wunschspiel aus. Das Finale überträgt das ZDF am Sonntag, 11. Juli 2021, live aus London. Zudem sind alle Spiele bei MagentaTV zu sehen.

EM tippen!

D.a. richtet Tipprunde ein!

Bald ist es also wieder so weit. In ganz Europa werden viele Menschen ihrer Mannschaft zujubeln. Wie zu den letzten Welt- und Europameisterschaften wollen wir ein Tippspiel organisieren. Daher möchten wir zu einer Online-Tipprunde einladen, um die beste Tipperin bzw. den besten Tipper Dedinghausens zu ermitteln.
Anders als in den letzten Jahren wird kein Einsatz gezahlt. Die Besten werden unter ihrem Tippername in der D.a. veröffentlicht.
Es wird auch anders als sonst die Gruppen-Phase und die Endrunde getippt. In der Endrunde zählt das Ergebnis nach 90 Minuten. Für ein richtiges Ergebnis gibt es zwei Punkte und für eine richtige Tendenz einen Punkt.
Die Tipprunde ist über Kicktipp eingerichtet und kann über folgenden Link erreicht werden: https://www.kicktipp.de/em-dedinghausen/
Oder über den QR-Code rechts:

Jannik Husemann

Laufen gegen Kinderlähmung

(HWW) Seit dem 20. Mai kann man sich laufend im Kampf gegen die Kinderlähmung engagieren … und das bis zum 24. Oktober, dem internationalen Welt-Poliotag.
Initiiert durch den Rotary Club Erwitte-Hellweg, dessen Präsident der Dedinghauser Hans Peter Angenendt ist, führt die Stiftung "Gutes Erlaufen“ noch bis zum 24. Oktober einen Charity-Lauf durch. Die Anmeldegebühr in Höhe von 15€ kommt dem Kampf gegen Kinderlähmung zu Gute. Aufstocken kann jeder die Anmeldegebühr durch zusätzliche Spenden. Sponsoren aus der Industrie stocken ihrerseits die Spenden auf.
Anmeldungen und weitere Informationen unter „www.end-polio.run“.
Alle Teilnehmer*innen bekommen vorab eine Startnummer digital zugeschickt. Nach dem Lauf erhält jeder registrierter Teilnehmer auf dem Postweg die begehrte und bisher einmalige Finisher-Medaille zu Gunsten End Polio Now. Es gibt eine Ergebnisliste mit Urkundendruck.

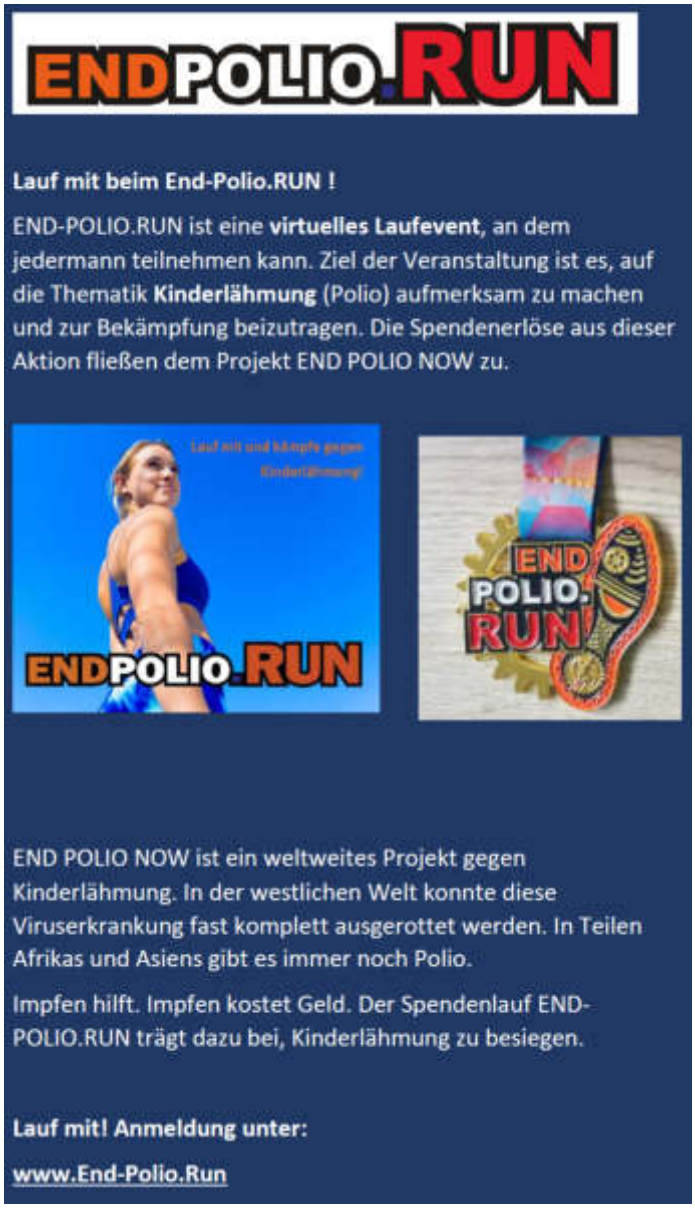

(Hans Peter Angenendt)

***D.a.* gratuliert zum 10-jährigen Jubiläum!**

D.a. gibt Tipps zu Ihrem Recht

Aktuelle Urteile L

Keine Zuständigkeit der Familiengerichte zur Überprüfung von Corona-Schutzmaßnahmen an Schulen (Thüringer Oberlandesgericht, Beschl. v. 14.05.2021 -UF 136/21-)

Das OLG Jena hat den Beschluss des AG Weimar auf die sofortige Beschwerde des Freistaates Thüringen dagegen (siehe D.a. 05/21), wieder aufgehoben. Das AG Weimar (Familiengericht) hatte nämlich mit Beschluss vom 09.04.2021 in dem zuvor eingeleiteten Eilverfahren, den Lehrern, den Schulleitungen sowie deren Vorgesetzten einstweilen untersagt, das Maskentragen, die Einhaltung von Mindestabständen und die Teilnahme an Schnelltests zur Feststellung des Virus SARS-CoV-2 anzuordnen oder vorzuschreiben. Weiter gebot es den Leitungen und den Lehrern der von den beteiligten Kindern besuchten Schulen, den Präsenzunterricht aufrechtzuerhalten. Das Familiengericht hatte seine Anordnungen mit einer gegenwärtigen Kindeswohlgefährdung durch die von den Eltern kritisierten Maßnahmen und dem Unvermögen der Eltern, diese Gefahr von den Kindern abzuwenden, begründet.

Das OLG hat seine Entscheidung damit begründet, dass das AG Weimar vor einer Sachentscheidung zunächst seine Zuständigkeit hätte prüfen müssen. Eine solche Prüfung hätte nämlich ergeben, dass dem Amtsgericht (Familiengericht) die Regelungskompetenz dafür fehle, schulinterne Maßnahmen, wie die Anordnung zum Tragen eines Mund-Nasen-Schutzes und die Abstandsregeln, außer Kraft zu setzen und die Rechtmäßigkeit der diesen Anordnungen zugrundeliegenden Vorschriften zu überprüfen. Die zuständigen Behörden seien im Rahmen des schulrechtlichen Sonderstatusverhältnisses an die das Kindeswohl schützenden Grundrechte gebunden und die gerichtliche Kontrolle dieses Behördenhandelns obliege allein den Verwaltungsgerichten und zwar auch in Bezug auf die Gesundheitsschutzmaßnahmen in Schulen.

Körperverletzung durch Anhusten (Österreich - Landesgericht Linz)

Weil er seine Ex-Frau u.a. angehustet und mit dem Coronavirus angesteckt hat, ist ein Mann vom Landesgericht Linz wegen versuchter schwerer Körperverletzung zu einer neunmonatigen Bewährungsstrafe verurteilt worden. Der Mann habe zu Hause keine Maske getragen und immer wieder in Richtung seiner Ex-Frau gehustet, mit der er damals noch zusammenlebte. Darüber hinaus habe er auch ihr Handtuch benutzt. In der Folgezeit wurde dann bei der Frau eine Corona-Infektion festgestellt. Nach Ansicht des Gerichts handelte es sich bei der Ansteckung nur um den Versuch einer schweren Körperverletzung, weil die Ex-Frau nur leicht an Covid-19 erkrankte.

Nach deutschem Strafrecht wird man wegen (einfacher) Körperverletzung (§ 223 StGB) bestraft, wenn man eine andere Person körperlich misshandelt oder an der Gesundheit schädigt. Eine Gesundheitsschädigung liegt vor, wenn ein krankhafter körperlicher, pathologischer Zustand hervorgerufen, gesteigert oder aufrechterhalten wird. Von einer solchen Gesundheitsschädigung wird man sicherlich ausgehen können, wenn jemand eine andere Person mit einem Virus infiziert. Dieser Tatbestand ist deshalb stets vollendet, wenn die körperliche Erkrankung verursacht und ausgebrochen ist, sich also in einem pathologischen Zustand manifestiert. Das dürfte beim Ausbruch einer durch das Coronavirus hervorgerufenen Erkrankung zu bejahen sein.

Schwieriger zu beantworten dürfte allerdings die Frage nach der Ursächlichkeit sein, weil die Strafbarkeit wegen Körperverletzung voraussetzt, dass die Handlung des Täters (z.B. das Anhusten) auch ursächlich für den pathologischen Zustand war. Es müsste also für eine Verurteilung des Täters zweifelsfrei nachgewiesen werden, dass das Opfer durch die Übertragung des Virus durch gerade diesen Täter angesteckt wurde. Da sich das Opfer aber (während der Corona-Pandemie) im Prinzip "überall" angesteckt haben könnte, dürfte der Kausalitätsnachweis nicht immer ganz einfach sein.

Darüber hinaus verlangt eine Bestrafung wegen Körperverletzung nach § 223 StGB als subjektives Tatbestandsmerkmal Vorsatz. Das heißt, der Täter muss von seiner eigenen Infektion wissen und außerdem die Ansteckung des Opfers mindestens billigend in Kauf nehmen.

Stirbt ein Mensch infolge der von einem anderen Menschen vorsätzlich verursachten Infektion, könnte darüber hinaus sogar ein Tötungsdelikt vorliegen.

Rechnet eine Person damit, dass sie sich mit dem Coronavirus infiziert haben könnte und hält diese Person sich trotzdem nicht an die vom Bund und den Ländern gegebenen Handlungsanweisungen und –empfehlungen, und infiziert diese dann andere Menschen, käme gegebenenfalls auch eine fahrlässige Körperverletzung (§ 229 StGB) in Betracht. Eine Nichteinhaltung von Quarantänevorschriften könnte zudem auch eine Strafbarkeit nach dem Infektionsschutzgesetz zur Folge haben.

Meinhard Brink (Rechtsanwalt), Am Birkhof 50, Dedinghausen

Nachrichten aus der Stadtverwaltung

Der Pressedienst der Stadt Lippstadt meldet :

Lippstadt liebt's wieder lebendig
Fotowettbewerb für mehr Vielfalt im Vorgarten startet mit Online-Vortrag

Lippstadt. Lippstadt sucht wieder den schönsten und insektenfreundlichsten Vorgarten: Ab dem 1. Juni können wieder alle Lippstädterinnen und Lippstädter, die einen eigenen Vorgarten besitzen, an dem Fotowettbewerb „Lippstadt liebt's lebendig" teilnehmen. In diesem Jahr werden als Preise für die ersten drei Plätze Gutscheine in einem Gartenmarkt im Wert von 150, 100 und 50 Euro ausgelobt.

Mit dem Vorgartenwettbewerb möchte die Verwaltung die Bürgerinnen und Bürger der Stadt sensibilisieren, ihre Vorgärten lebendig zu gestalten. „Grün und bunt gestaltete Vorgärten mit standortgerechter Pflanzenauswahl spielen in Zeiten des Klimawandels in Städten eine zentrale Rolle. Sie beeinflussen Temperatur, Luftfeuchte und Trockenheit in unserem direkten Lebensumfeld und schaffen ein buntes Paradies für Insekten und Vögel. Es gibt schöne und ebenfalls pflegeleichte Alternativen zu Schotter und Steinen", erklärt Birgit Specovius vom Fachdienst Stadtplanung und Umweltschutz. Mit dem Flyer „Grün statt Grau – die Vorteile naturnaher Vorgärten", der auch über die Homepage der Stadt Lippstadt heruntergeladen werden kann, möchte die Stadt die Bürger dazu informieren.

„Wir sind sicher, es gibt in Lippstadt bereits viele gelungene Beispiele für lebendige, artenreiche Vorgärten", betont Sascha Zelesnik-Hartmann vom Fachdienst Grünflächen der Stadt Lippstadt, die Mitglied der Jury des Fotowettbewerbs ist. Nach Ende des Fotowettbewerbs am 31. August 2021 wird sie mit weiteren Expertinnen und Experten die Preisträger ermitteln und die Vorgärten in Augenschein nehmen. „Wenn es vor Ihrer Haustür grünt, blüht, summt und plätschert, dann zeigen Sie das", lädt Zelesnik-Hartmann alle Lippstädter zur Teilnahme am Fotowettbewerb ein.

Maximal drei aussagekräftige Fotos, die den jeweiligen Vorgarten von seiner besten Seite zeigen, können

bis Teilnahmeschluss auf der Homepage der Stadt www.lippstadt.de/fotowettbewerb hochgeladen werden oder als Abzüge an die Stadt Lippstadt, Fachdienst Stadtplanung und Umweltschutz, Ostwall 1, 59555 Lippstadt geschickt werden. Auch eine kurze Beschreibung kann hier angegeben werden. „Beschreiben Sie, was Ihren Garten als insekten- und bienenfreundlich auszeichnet und welche Pflanzenauswahl Sie getroffen haben", geben Specovius und Zelesnik-Hartmann Tipps. Kriterien für die Bewertung sind unter anderem eine standortgerechte Pflanzenverwendung, der Versiegelungsgrad, die Gestaltung in Bezug auf die Artenvielfalt und die Insekten- und Bienenfreundlichkeit.

Zum Start des Wettbewerbes findet am Dienstag, 1.6.2021, um 19 Uhr in Kooperation der VHS mit dem Klimabündnis Lippstadt und der Lippstädter Blumengroup der Online-Vortrag „Vorgartengestaltung: Naturnah und ästhetisch schön" statt. Karen van Laak und Dietmar Staub vom Naturgarten e.V. - Regionalgruppe Ravensberger Land zeigen, wie ein Naturgarten gerade in Zeiten von Klimawandel, Artensterben und Umweltzerstörung einen wichtigen Beitrag zum Artenschutz leisten kann. Mit dem geschickten Einsatz verschiedener Gestaltungselemente können sie ästhetisch-schön, pflegeleicht und gleichzeitig wertvoll für die Tier- und Pflanzenwelt sein. Worauf bei der Planung und Pflege von Naturgärten zu achten ist, wird im Vortrag erläutert. Um Anmeldung wird gebeten unter www.vhs-lippstadt.de.

Zur Info

Schon in diesem Jahr sollten die besten Beispiele einer naturnahen Vorgartengestaltung in einer Ausstellung der Öffentlichkeit präsentiert werden, was aber coronabedingt nicht möglich war. „Wir hoffen, dass wir mit der Preisverleihung in diesem Jahr die schönsten Fotos aus beiden Jahren ausstellen können", heißt es aus dem Stadthaus.

Teilnahmebedingungen

Teilnahmeberechtigt sind alle Eigentümerinnen und Eigentümer von Vorgärten in Lippstadt und den Ortsteilen. Die Gewinner werden durch eine Jury ermittelt und per E-Mail benachrichtigt. Jeder Teilnehmende kann maximal drei Fotos mit insgesamt drei Megabyte über das Kontaktformular unter www.lippstadt.de hochladen oder an die Stadt Lippstadt, Fachdienst Stadtplanung und Umweltschutz, Ostwall 1, 59555 Lippstadt einsenden. Zum Wettbewerb zugelassen sind nur digitale Fotos oder Abzüge, die den eigenen Vorgarten abbilden und deren Urheberrecht bei dem Einsender liegt. Um die Bilder besser zuordnen zu können, sollten diese folgendermaßen gekennzeichnet werden:
Name_Vorname_Ort. Die Teilnahmebedingungen sowie alle Informationen zum Wettbewerb im Überblick können unter
www.lippstadt.de/fotowettbewerb
nachgelesen werden.

---

vhs online: Vorgartengestaltung

Am **Dienstag, 1. Juni 2021 um 19:00 Uhr** wird Dietmar Staub über **„Vorgartengestaltung: Naturnah und ästhetisch schön"** online über die VHS Lippstadt in Kooperation mit dem Klimabündnis Lippstadt berichten. Ein Naturgarten ist eine besondere Form der Gartengestaltung. Gerade in Zeiten von Klimawandel, Artensterben und Umweltzerstörung leisten sie einen wichtigen Beitrag zum Artenschutz. Mit dem geschickten Einsatz verschiedener Gestaltungselemente können sie ästhetisch-schön, pflegeleicht und gleichzeitig wertvoll für die Tier- und Pflanzenwelt sein. Worauf bei der Planung und Pflege von Naturgärten zu achten ist, wird im Vortrag erläutert. Weitere Informationen und Anmeldung unter www.vhs-lippstadt.de

Kommunalpolitiker vor Ort

BM Arne Moritz
Arne.Moritz@Lippstadt.de
Tel.: 980-376

OV Bernhard Schäfers
Am Birkhof 63
Tel.: 01711988981

RM Sven Schumacher
Haslei 39
Tel.: 01704659397

RM Cordula Ungruh
Frak.-Vors. Grüne
Bachstelzenweg 10
Tel.:015117436645

RM Bernhard Hörstmann-Jungemann
Zum Eichenhain 6
Tel.: 01701265130

RM Michael Hasse
Haslei 57
michaelhasse84@gmail.com

Sprechstunden - der kurze Draht zur Kommunalpolitik

Bürgermeistersprechstunden im Stadthaus

(HWW) Die nächste Sprechstunde findet am Do., den 24.06.2021 statt.
Zwischen 16 Uhr und 18 Uhr besteht die Gelegenheit, im Stadthaus mit Herrn Moritz zu sprechen.
Das städtische Pressereferat empfiehlt, Gesprächstermine unter Telefon 980-373 zu vereinbaren.

Die Ratsfraktionen sind erreichbar:

- **CDU** Tel. 980-451
  eMail: cdu.fraktion@stadt-lippstadt.de
- **SPD** Tel.: 980-452
  eMail: spd.fraktion@stadt-lippstadt.de
- **Bündnis 90/Die Grünen**
  Tel.: 980-453
  eMail: gruene.fraktion@stadt-lippstadt.de
- **FDP** Tel.: 980-285
  eMail: fdp.fraktion@stadt-lippstadt.de
- **BG** Tel.: 0176 5036 8221
  eMail: info@bg-lippstadt.de
- **AfD** Tel.: LP / 980434
  eMail: kontakt@afd-lp-fraktion.de
- **DIE LINKE**
  Tel.: 01707545045
  eMail: fraktion@die-linke-lippstadt.de
- **Christdemokraten CDL**
  Tel.: 01725189120
  eMail: info@christdemokraten-lippstadt.de

Ratstermine

Die Termine des Rates und seiner Ausschüsse.
Alle Sitzungen sind öffentlich.

Termine für Juni 2021

Integrationsrat
Di., 08.06.: 18.00 Uhr Volkshochschule
Jugendhilfeausschuss
Mi., 09.06.: 18.00 Uhr Mensa Gesamtschule
Haupt- und Finanzausschuss
Mo., 14.06.: 18.00 Uhr Realschule Dusternweg
Umwelt-, Bau- und Mobilitätsausschuss
Mi., 16.06.: 18.00 Uhr Realschule Dusternweg
Ratssitzung
Mo., 21.06.: 18.00 Uhr Mensa Gesamtschule
Seniorenbeirat
Mi., 23.06.: 15.00 Uhr Volkshochschule

- Sommerferien bis zum 25. August -

Achten Sie aber bitte auf Ankündigungen in der Tagespresse, denn Änderungen und Ergänzungen können sich immer ergeben. (HWW)

(HWW) Nach § 18 Abs. 1 der Geschäftsordnung für den Rat und die Ausschüsse der Stadt Lippstadt ist in die Tagesordnung einer jeden öffentlichen Ratssitzung eine Fragestunde für Einwohner aufzunehmen. Gem. § 27 Abs. 8 der Geschäftsordnung gilt diese Regelung auch für öffentliche Ausschuss-Sitzungen. Eine Aussprache findet nicht statt.
Auch bei Sitzungen im Kreis gibt es eine Fragestunde für Einwohner.

Sitzungskalender der politischen Gremien im Kreis Soest

Mi., 02.06., 17.00 Uhr	Ausschuss für Energie und Klimaschutz
Mo., 07.06., 18.00 Uhr	Ausschuss für Ordnungsangelegenheiten und Rettungswesen
Di., 08.06., 17.00 Uhr	Ausschuss für Gesundheit, Demografie und Daseinsvorsorge
Mi., 09.06., 17.00 Uhr	Ausschuss für Umwelt und Landwirtschaft
Do., 10.06., 17.00 Uhr	Ausschuss für Regionalentwicklung
Mo., 14.06., 17.00 Uhr	Jugendhilfeausschuss
Di., 15.06., 17.00 Uhr	Ausschuss für Personal, Organisation und Effizienz
Do., 17.06., 17.00 Uhr	Kreisausschuss
Do., 24.06., 17.00 Uhr	Kreistag

Der Ortsvorsteher hat das Wort:

Bernhard Schäfers

Liebe Einwohner von Dedinghausen,

in den letzten Monaten mussten wir feststellen, dass Vandalismus, Diebstahl und auch ein PKW-Brand uns beschäftigt haben. Dieses hat in unserem Dorf zu einer gewissen Unsicherheit geführt, was auch in dem offenen Brief an den Ortsvorsteher in der letzten Ausgabe von ‚Dedinghausen Aktuell' deutlich gemacht wurde. Aber auch persönliche Gespräche mit unseren Dorfbewohnern brachten dieses zum Ausdruck.
Daher habe ich Gespräche mit dem zuständigen Ordnungsamt, aber auch mit der Polizei geführt. In diesen Gesprächen konnte ich feststellen, dass unsere Sorgen von der Polizei ernst genommen werden.
Seit Wochen wird schon verstärkt durch die Polizei Streife in Dedinghausen gefahren. Sicher reicht dieses nicht aus, um Straftaten auch in der Zukunft zu verhindern. Die Polizei bittet uns als Bürger um besondere Aufmerksamkeit, wenn wir Beobachtungen machen, die nicht als normal einzustufen sind.
Greifen Sie zum Telefon und rufen Sie die Polizei an, auch wenn der Einsatz mal vergebens ist. Nur durch Kontrollen und Präsenz der Polizei, können wir gemeinsam verhindern, dass es zu weiteren Straftaten kommen wird.

Bernhard Schäfers
Ortvorsteher

DAS FIEL UNS AUF

Ein Kommentar
(von Christian Sellmann)

Breitbandausbau in Dedinghausen

Das Internet vor Jahren noch verpönt, heute unser ständiger Begleiter im Alltag. Der VDSL Anschluss über das Kupferkabel ist derzeit weit verbreitet. Aber was bedeutet eigentlich VDSL? In unserem Fall bedeutet es, dass eine Kupferleitung des Internetanbieters vom Verteilerkasten in der Nähe an das Haus angeschlossen ist. Die Zuleitung für diesen Kasten ist jedoch i.d.R. eine Glasfaserleitung. Warum bekommt man dann keinen Glasfaseranschluss ins Haus?! Hierfür müssten diese Verteilerkästen der Internetriesen aufgerüstet und anschließend noch das Haus angeschlossen werden. Diese Kosten scheuen die Anbieter jedoch meist, da sie schließlich ein funktionierendes Netz besitzen. Warum sollten sie denn da noch investieren?
Hier kommt eine Firma wie die „Deutsche Glasfaser Holding GmbH" ins Spiel, um in **vermeintlich schlecht** angebundenen Ortschaften/Gemeinden eine Besserung zu schaffen. Sprich schnelleres Internet zu Hause für jeden.
Grundsätzlich finde ich die Idee einer super schnellen Internetleitung im privaten Bereich sehr attraktiv, aber lohnt/hilft es?
In der Werbung heißt es zum Arbeiten, beim Home Schooling oder am Fernseher braucht man hohe Geschwindigkeiten für das aktuelle Leistungsaufkommen während der Pandemie.
Hiernach musste ich erstmal schauen wieviel Geschwindigkeit wir denn überhaupt nutzen. Ich könnte nun erklären wie ich auf meinem Raspberry Pi eine SNMP Überwachung meines Internetrouters eingerichtet habe, aber das würde zu technisch und für die meisten doch eher langweilig. Für die Interessierten: Über die Suchmaschine des Vertrauens „*raspberry pi snmp monitoring*" suchen. Gesagt getan überwache ich nun seit 2 Monaten unseren Traffic zu Hause und muss feststellen, dass 100 Mbit/s mehr als ausreichend sind.

Ein typischer Tag mal aufgeschlüsselt in einer Grafik (siehe nächste Seite oben):

- 06:30 Uhr über den Fernseher wird via Internet (YouTube, Amazon Prime o. Sky) eine morgendliche Ablenkung geschaffen, während der Kaffee kocht und das Essen für die Kita vorbereitet wird.
- 07:20 Uhr einloggen am Laptop, die Arbeit über eine gesicherte VPN Verbindung kann starten.
- 08:15 Uhr einloggen des nächsten Laptops für die Arbeit- man ist ja nicht allein zu Haus.
- 09:00 Uhr -> 10:30 Uhr zusätzlich eine Video Konferenz, keine Probleme.

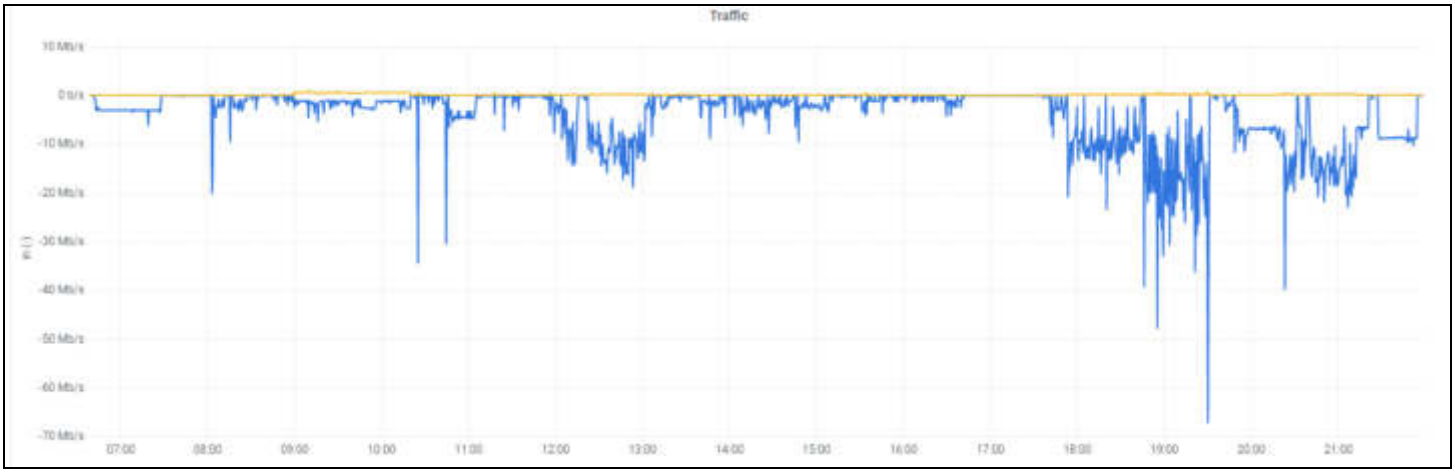

- 11:30 Uhr über YouTube Musik bei der Arbeit hören (wer hat heute schon noch ein Radio). Kein Kollege, der mit einem spricht, aber irgendwas braucht man ja, wenn man in unterschiedlichen Stockwerken Zuhause sitzt und laut Datenschutz gar nicht über die Arbeit bei verschiedenen Arbeitgebern miteinander sprechen darf.
- 12:00 Uhr -> 13:00 Uhr zwei Leute versetzt Mittagspause. Sprich Fernseher an und ein wenig abschalten. (YouTube, Amazon Prime o. Sky immer über die Online Dienste versteht sich)
- Um 18:00 Uhr beginnt der eigentliche private Verbrauch. Es läuft ein Stream auf dem Fernseher, einer auf dem PC und nebenbei wird noch ein neues Update für das aktuelle Spiel runtergeladen. Die Streams laufen weiter bis 22:00 Uhr, kleiner Ausschlag aber nichts, was einen belastet.

Wie man sehen kann ist an einem, für uns normalen Tag in Zeiten von Corona, eine Maximale Auslastung von 70Mbit/s erreicht worden. Ob hier grad 4k YouTube, Amazon oder Disney+ lief ist egal. Schließlich haben wir nur ein Gerät welches das überhaupt kann. Noch nie hatten wir in unserem Netzwerk Probleme, dass Seiten oder Streams langsam waren oder regelmäßig „stotterten“ beim Abspielen. Auch in Video Konferenzen, welche zum Alltag geworden sind, hat sich noch kein Kollege Beschwert, wir wären „Weg“ oder schlecht zu sehen / zu verstehen. Diese Probleme bekommt man hauptsächlich, weil man ein veraltetes Heimnetz hat - und hier wird auch die Glasfaser nicht helfen können.
Das angepriesene Highspeed Internet lohnt sich dementsprechend für uns nicht. Aber überall tauchen die „Wir sind dabei“ Schilder auf und man fragt sich, ob man dem Vertrag nicht doch zu voreilig widersprochen hat. Was nun? Erstmal schauen, was das Internet denn alles zu dieser Firma sagt.
Während meiner Recherchen zur „Deutsche Glasfaser Holding GmbH“ stieß ich auf verschiedene Berichte aus ganz Deutschland zu dieser eigentlich Holländischen Firma („inexio beteiligungs gmbh & co. Kgaa“ ist der Besitzer). Berichten zufolge verhält sie sich ähnlich einer Drückerkolone, die Verträge en mas abschließt, um Provisionen und Zuschüsse des Staates zu kassieren. U.a. sammelt sie auch bei älteren Leuten Unterschriften die „nur“ der Nachfragenbündelung dienen und sich bei genauem Hinsehen als Vertrag entpuppen.
Nur wenige berichten von einem nicht funktionierenden Anschluss nach der erfolgreichen +40% Quote und dem Anschluss, was erstmal positiv ist.
Jetzt haben wir die 40% erreicht. Was passiert dann?! Die Probleme, die aufkamen sind i.d.R. durch Subunternehmer entstanden. Sprich, der Anschlussanbieter lagert die Durchführung der Arbeiten aus. Mancher Orts gibt es eine Firma, die Glasfaser verlegt und dies geschieht sauber und ordentlich. Oft werden jedoch Billiglöhner aus anderen Ländern rangeholt, um die Arbeiten ausführen zu lassen. Hierzu berichteten u.a. die Aachener Zeitung (bereits am 06.07.13, 20.02.14), Die Rheinpfalz (am 14.03.21).
Das Leid aber haben am Ende IMMER die Anwohner / Besitzer / Gemeinden, wenn die Straße unsauber oder nicht verschlossen wurde, der Garten danach einem Schlachtfeld ähnelt oder die eigene Grundstückseinfahrt über Monate gesperrt ist.
Denn das Telekommunikationsgesetz §76 räumt den Anbietern viele Freiheiten bei der Verlegung von Kabeln ein. (https://dejure.org/gesetze/TKG/76.html)

(2) [1]Hat der Grundstückseigentümer eine Einwirkung nach Absatz 1 zu dulden, so kann er von dem Betreiber der Telekommunikationslinie oder dem Eigentümer des Leitungsnetzes einen angemessenen Ausgleich in Geld verlangen, wenn durch die Errichtung, die Erneuerung oder durch Wartungs-, Reparatur- oder vergleichbare, mit dem Betrieb der Telekommunikationslinie unmittelbar zusammenhängende Maßnahmen eine Benutzung seines Grundstücks oder dessen Ertrag über das zumutbare Maß hinaus beeinträchtigt wird.
[2]Für eine erweiterte Nutzung zu Zwecken der Telekommunikation kann darüber hinaus ein einmaliger Ausgleich in Geld verlangt werden, sofern bisher keine Leitungswege vorhanden waren, die zu Zwecken der Telekommunikation genutzt werden konnten.

[3]Wird das Grundstück oder sein Zubehör durch die Ausübung der aus dieser Vorschrift folgenden Rechte beschädigt, hat der Betreiber oder der Eigentümer des Leitungsnetzes auf seine Kosten den Schaden zu beseitigen. 4§ 840 Abs. 1 des Bürgerlichen Gesetzbuchs findet Anwendung.

Da hier der Anbieter dann gern auf den Subunternehmer verweist, entsteht meist Chaos statt Wiederherstellung von Wegen und oder Gärten, zum Teil über Jahre.

Wer garantiert mir, dass der Ausbau durch eine seriöse Firma erfolgt, die ihre Mitarbeiter nicht für einen Hungerlohn importieren und oder unsere Auffahrt für Jahre sperren, weil dort ein Loch nicht wieder verschlossen wurde?

Für mich und meine Familie nehme ich daher Abstand von solchen Firmen, die in Deutschland nur schwer greifbar sind und von denen ich zu wenig gutes erfahren kann bei meiner eigenen Meinungsbildung im Internet.

Briefe aus dem Rathaus

Informationen zur Kommunalpolitik aus erster Hand - von den Ratsfraktionen :

CDU - SPD - FDP - Die Grünen – BG - Linke

STADT**LIPP**STADT

DER BÜRGERMEISTER 17.05.2021

Herrn
Heinz- W. Wellner Waldweg 10
59558 Lippstadt

Glasfaserausbau in Dedinghausen; hier: Ihr Kommentar in "Dedinghausen aktuell"

Sehr geehrter Herr Wellner,

in Ihrem o. a. Kommentar haben Sie zu verschiedenen Aspekten des geplanten Glasfaserausbaus in Dedinghausen Stellung bezogen und mich bezüglich der - Ihrer Auffassung nach unberücksichtigten - Schulstandorte und der Wohnbebauung nördlich der Bahnlinie direkt angesprochen und „herausgefordert“.

Sie haben zwischenzeitlich bereits den telefonischen Kontakt zur Verwaltung gesucht und mit der zuständigen Mitarbeiterin, Frau Schäpermeier, die Sachlage erörtert.

Gerne erläutere ich Ihnen die derzeitige Situation im Hinblick auf die wünschenswerte Verbesserung der digitalen Versorgung in Dedinghausen nochmal schriftlich.

Die Deutsche Glasfaser führt in vielen Kommunen eine eigenwirtschaftliche Ausbauplanung durch und setzt dabei auf die Kooperation mit der jeweiligen Kommune vor Ort. Glasfaserversorgung bedeutet in jedem Fall eine Verbesserung der Infrastruktur. Um diese Chance für die Bürgerinnen und Bürger in den geplanten Ausbaugebieten zu ermöglichen, hat die Stadt Lippstadt einen Kooperationsvertrag mit der Deutschen Glasfaser unterzeichnet, worin sie ihre Unterstützung bei der Umsetzung des Projekts zusichert. Dies ist keine finanzielle Beteiligung, sondern beinhaltet Absprachen oder Entgegenkommen für die Durchführung der Maßnahmen. Jedes andere interessierte Telekommunikationsunternehmen hätte diese Unterstützung ebenso erfahren.

Der Einfluss der Stadt Lippstadt beim eigenwirtschaftlichen Ausbau der Telekommunikationsunternehmen ist sehr gering; es handelt sich immer um eigene Unternehmensentscheidungen, die von wirtschaftlichen Interessen geprägt sind.

Daher wird es letztlich von der Bereitschaft der Dedinghauser Bürgerinnen und Bürger abhängen, ob der Breitbandausbau in ihrem Ortsteil in absehbarer Zeit erfolgt.

Neben dem eigenwirtschaftlichen gibt es den geförderten Ausbau. Letzterer setzt eine Unterversorgung voraus, die in Dedinghausen nur an ganz wenigen Stellen bei sogen. Einzellagen oder Sonderobjekten vorliegt.

Die Deutsche Glasfaser GmbH vermeidet es bei

ihrer Projektplanung, in geförderten Gebieten aktiv zu werden.
Die Grundschule im Kleefeld und die Ludwig-Fresenius-Schulen werden im sog. 6. Call/6. Aufruf des Programms „Förderung zur Unterstützung des Breitbandausbaus in der Bundesrepublik Deutschland“ über den Sonderaufruf „Schulen“ mit einem kostenlosen Glasfaseranschluss versorgt. Die Planungen hierzu laufen bereits und die Schulanschlüsse sollen vorrangig gebaut werden. Über dasselbe Förderprogramm werden auch unterversorgte Einzellagen gefördert - nach den vorgegebenen Förderkriterien. Hierzu zählen auch zwei Liegenschaften jenseits der Bahnlinie, für die kostenlose Hausanschlüsse realisiert werden.
Für die übrige Wohnhausbebauung entlang der Trassenführung der Westenergie Breitband GmbH, einer Gruppe der E.ON, die den geförderten Ausbau durchführt, ist im absoluten Nahbereich eigenwirtschaftlicher Ausbau vorgesehen - so wurde es seitens der Stadt Lippstadt, immer im Schulterschluss mit dem Breitbandkoordinator des Kreises Soest, angestoßen. Das betrifft, die Liegenschaften „Am Kusel (ab Schulzentrum)“, „Merschweg (bis zur Kurve)“ und „Bachstelzenweg“. Dieser dann eigenwirtschaftliche Ausbau kann aufgrund der Förderrichtlinien allerdings erst im Anschluss an den geförderten Ausbau erfolgen.
Ich hoffe, dass ich durch meine Erläuterungen offenstehende Fragen beantworten und Ihnen fehlende Informationen nachliefern konnte und bitte Sie, diese Informationen vorab auf der homepage von D.a. zu veröffentlichen, aber auch um Klarstellung des Sachverhaltes in der nächsten D.a.-Printausgabe.
Sie können mich zukünftig gerne im Rahmen Ihrer Recherchen zur Berichterstattung auch bezüglich anderer Themen, die die Stadtverwaltung Lippstadt betreffen - ansprechen. Soweit mir Informationen vorliegen, stelle ich diese gerne zur Verfügung- wenn sie veröffentlich werden dürfen.

Briefe aus dem Europaparlament

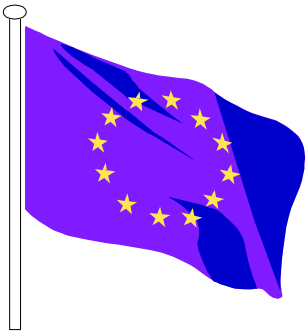

Die heimischen Europaabgeordneten schreiben über ihre Arbeit in *D.a.*

Dr. Peter Liese (MdEP) (CDU)
Europabüro
Le-Puy-Str. 17
59872 Meschede
Tel.: 0291/995913
eMail: info@peter-liese.de
Internet: www.peter-liese.de

Birgit Sippel (MdEP) (SPD)
Europabüro
Ulricherstraße 26
59494 Soest
Tel.: 02921/3647-31
eMail: europa@birgit-sippel.de
Internet: www.birgit-sippel.de

Impfen hilft / Der Ausweg aus der Corona Pandemie / Jeden Tag größere Chancen an Impfung zu kommen

Heimische Ärzte und Peter Liese appellieren an Bevölkerung Angebot anzunehmen

„Wir sind bei der Pandemiebekämpfung jetzt auf einem sehr guten Weg. Die Maßnahmen der Bundesnotbremse, das persönliche Verhalten der meisten Menschen, die Jahreszeit und der Fortschritt beim Impfen sorgen dafür, dass die Zahlen jeden Tag runtergehen und schon bald können wir uns alle wieder mehr erlauben“, dies erklärte der südwestfälische CDU-Europaabgeordnete bei einer Videokonferenz gemeinsam mit dem stellvertretenden Vorstandsvorsitzenden der Kassenärztlichen Vereinigung Westfalen-Lippe, Dr. med. Volker Schrage und dem Leiter des Impfzentrums im Hochsauerlandkreis Dr. med. Christoph Hüttemann.
Liese erläuterte die Lieferprognosen der Hersteller

Lieferprognosen für Deutschland
der verschiedenen Hersteller für das Jahr 2021
!!! Die Zahlen beruhen auf Prognosen und sind mit Unsicherheiten behaftet. Änderungen sind nicht ungewöhnlich !!! (Stand 10.05.2021)

	Januar - März	April - Juni	bis Ende 2021
BioNTech/Pfizer	12,4 Mio.	50,2 Mio.	119 Mio.
Moderna	1,8 Mio.	6,4 Mio.	mind. 78 Mio.
AstraZeneca	5,7 Mio.	12,4 - 15,4 Mio.	56,3 Mio.
Johnson & Johnson		10,1 Mio.	36,7 Mio.
Curevac*		1,4 Mio.	24,5 Mio.
Sanofi/GSK*			27,5 Mio.

Quelle: Bundesgesundheitsministerium

für Deutschland in den nächsten Wochen. Bisher sind 35,7* Mio. Impfdosen in Deutschland verimpft worden. Mit den bis Ende Juni zugesagten Impfstofflieferungen könnten theoretisch 56,75 Millionen

Bürgerinnen und Bürger vollständig geimpft sein.

Liese und die beiden Ärzte appellierten an die Bevölkerung sich unbedingt impfen zu lassen, wenn sie die Chance haben. „Die Impfung schützt sehr gut und die Nebenwirkungen sind im Vergleich dazu extrem gering. Zwar gibt es immer wieder Fälle, in denen berichtet wird, dass auch geimpfte Personen sich mit dem Coronavirus infizieren, aber dies sind sehr seltene Ereignisse und vor allem führen sie praktisch nie zu einem schweren Verlauf. In einer Studie wurde festgestellt, dass bei 95 Millionen Geimpften - nur 835 Infektionen auftraten, die einen Krankenhausaufenthalt erforderten. Das bedeutet, das Risiko nach einer Corona-Infektion trotz Impfung ins Krankenhaus zu müssen ist kleiner als 1 zu 600.000. Auch das Risiko andere anzustecken ist deutlich geringer“, erläuterte Peter Liese. Der Arzt und Europaabgeordnete fügte hinzu, dass in der Europäischen Union im Moment an einem Zertifikat gearbeitet wird, mit dem man auch bei Auslandsreisen nachweisen kann, dass man geimpft, negativ getestet oder von der Krankheit genesen ist, damit so Schritt für Schritt auch wieder Reisen möglich sind. „Ein weiterer Grund sich schnellstmöglich impfen zu lassen“, so Liese. Schrage und Hüttemann erläuterten wie der Ablauf der Impfung in unserer Region praktisch funktioniert.

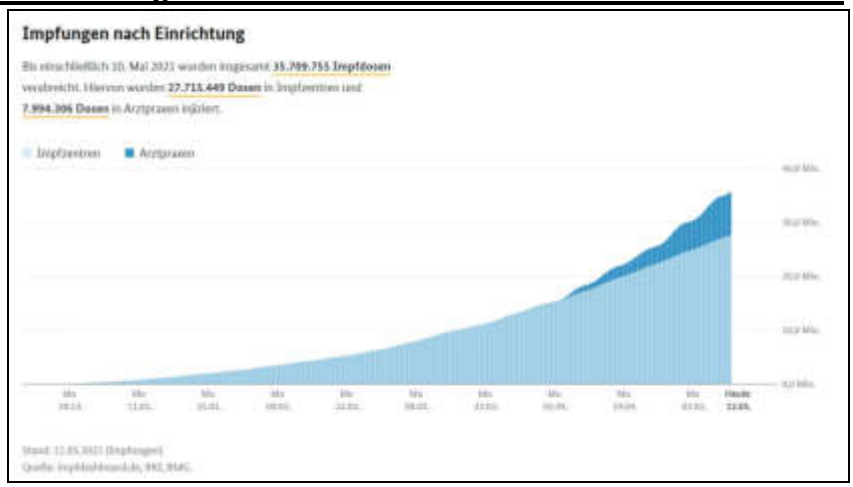

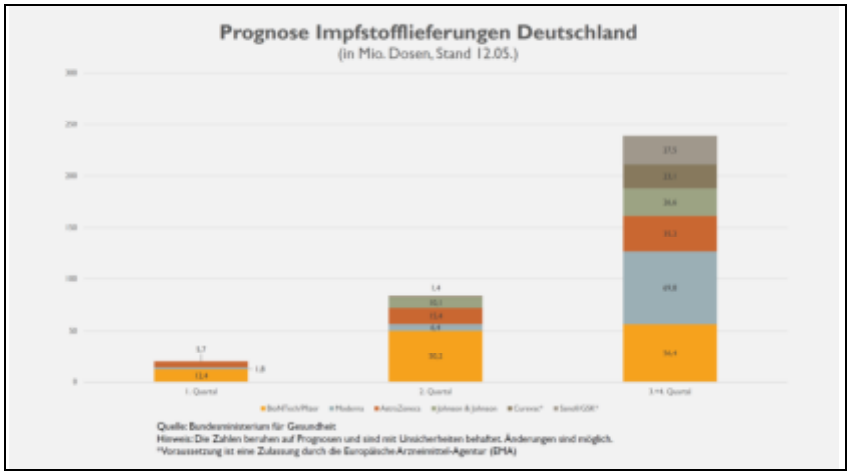

„Alleine in den Arztpraxen in Westfalen-Lippe wurden seit Anfang April 862.000 Impfungen durchgeführt. Hinzu kommen weitere 2,7 Millionen Impfungen über die mobilen Teams und in den Impfzentren. Dass wir in den vergangenen Monaten hier solche guten Fortschritte machen konnten, ist vor allem der Verdienst der Ärztinnen und Ärzte und ihrer Mitarbeiter, die sich unermüdlich und neben dem normalen Praxisalltag, an Wochenenden und Feiertagen für die Impfkampagne engagieren. Ihnen gilt mein besonderer Dank!“, erklärt Dr. Volker Schrage, stellvertretender Vorstandsvorsitzender der Kassenärztlichen Vereinigung Westfalen-Lippe.

„Mein Wunsch wäre es, dass jeder im Moment etwas geduldiger sein sollte, auch wenn er noch kein Impfangebot bekommen hat. Ich bin optimistisch, dass im Hochsommer jeder, der möchte, zumindest die Erstimpfung erhält“, schloss sich der Leiter des Impfzentrums im Hochsauerlandkreis Dr. Christoph Hüttemann an.

*(Stand 11.05.021 –
Quelle https://impfdashboard.de/)

Dieter Berger

Fortsetzung von Seite 03:

Die Inzidenzen im Kreis Soest – und die sind auch für Lippstadt bzw. Dedinghausen maßgebend – liefen nach Ostern bis auf 130,2 hoch (23.04.). Binnen drei Wochen sank der Wert unter die „magische“ Grenze von 50,0. Am 14.05. waren es 49,7 und bereits am 26.05. war es 25,8.

Das führte dazu, dass der Kreis am Do., dem 20. Mai, nachdem 5 Tagen die Inzidenz unter 50 war, eine neue Verordnung verfasste. Die Folgen:

Bereits am Fr., dem 21. Mai machte Conny den Biergarten ihrer Kneipe ‚An der Bahn‘ auf. „Unsere Jungs genossen das sehr und gaben alles“, kommentierte die Wirtin das Ausharren ihrer ersten Gäste nach der Coronapause. Am nächsten Tag, am Sa., dem 22. Mai, war dann auch der Schankraum für Gäste geöffnet.

Dazu liest man in der Coronaschutzverordnung des Kreises vom 20.05.21:

„**Gastronomie:** Betrieb von gastronomischen Einrichtungen auch im Innenbereich mit negativem Testergebnis für Gäste und Bedienung zulässig, Abstandsregeln; Betrieb von Kantinen und Mensen zulässig. …

Sport: Sport im Freien ohne Personenbegrenzung erlaubt; …“ u.v.m.

Nachrichten & Termine

Kalendarisches

Sa., 29.5. ***D.a.*** 541 erscheint
Do., 03.6. Fronleichnam
Mo., 21.6. Sommeranfang
Do., 24.6. Vollmond
Fr., 25.6. Redaktionsschluss für ***D.a.*** 542 (Doppelausgabe)
Sa., 03.7. ***D.a.*** 542 erscheint

*****

Entsorgungstermine im Juni 2021

Dedinghausen

Di., 01.06.	07.00 Uhr	Biotonne
Fr., 04.06.	07.00 Uhr	Gelber Sack
Do., 10.06.	07.00 Uhr	Restmüll
Di., 15.06.	07.00 Uhr	Blaue Tonne
Do., 17.06.	07.00 Uhr	Biotonne + Gelber Sack
Di., 24.06.	07.00 Uhr	Restmüll
Do., 01.07.	07.00 Uhr	Biotonne + Gelber Sack

Rixbeck

Di., 01.06.	07.00 Uhr	Biotonne
Mi., 02.06.	07.00 Uhr	Gelber Sack
Mo., 09.06.	07.00 Uhr	Restmüll
Mo., 15.06.	07.00 Uhr	Blaue Tonne
Mi., 16.06.	07.00 Uhr	Biotonne + Gelber Sack
Mi., 23.06.	07.00 Uhr	Restmüll
Mi., 30.06.	07.00 Uhr	Biotonne + Gelber Sack

*****

Namenstage im Juni

04. Juni Christa
06. Juni Norbert
07. Juni Robert
08. Juni Helga
12. Juni Leo
13. Juni Antonius
16. Juni Benno, Diether
21. Juni Alois, Ralf
22. Juni Thomas
23. Juni Edeltraud
24. Juni Johannes der Täufer
29. Juni Peter und Paul
30. Juni Ernst

*****

Schützenfeste in unserer Umgebung

Alle Schützenfesten wurden abgesagt.

*****

Krammarkt in Lippstadt

Do., 10.Juni 2021 ; 7.°° bis 13.00 Uhr

im Juni 2021

21.5.-06.6. Eishockey: WM, Lettland
21.5.-13.6. Tennis: French Open, Paris
02.6. Fußball: Deutschland – Dänemark
07.6. Fußball: Deutschland – Lettland
11.6.-11.7. Fußball: EM der Männer
15.6.: Deutschland – Frankreich
19.6.: Deutschland – Portugal
23.6.: Deutschland – Ungarn
26.-29.6.: Achtelfinale
02.+03.7.: Viertelfinale
06.+07.7.: Halbfinale
11.7., 21 Uhr: Finale
12.–20.06. Tennis: 28.Gerry Weber Open, Halle
13.06. Formel 1: GP der Türkei
19.–27.06. Segeln: Kieler Woche
26.6.-18.7. Rad: Tour de France
27.06. Formel 1: GP von Frankreich, Le Castel.
28.6.–11.7. Tennis: Wimbledon

*****

Feier-, Aktions- und Gedenktage

01.Juni Internationaler Kindertag
11.Juni Tag des Gartens
12.Juni Welttag gegen Kinderarbeit
14.Juni Weltblutspendetag
17.Juni Tag der deutschen Einheit
20.Juni Weltflüchtlingstag
21.Juni Tag des Schlafes, Internationaler Tag der selbstgemachten Musik
26.Juni Weltdrogentag
26.Juni Bärengedenktag

*****

Ausblick auf den Sommer 2021

Fr., 02.7.	Heften von ***D.a.*** 542, An der Bahn
Sa., 03.7.	***D.a.*** 542 erscheint
Sa., 03.7.	Beginn der NRW Sommerferien
So., 11.7.	Finale der Fußball EM
Fr., 23.-So.,25.7.	1. Spieltag der 2. Fußball BL
Fr., 06.-Mo.,09.8.	Fußball: 1. DFB-Pokal-Runde
Fr., 13.8.	KFD-Kräuterbinden
Fr., 13.-So.,15.8.	1. Spieltag der Fußball BL
Mi., 18.8.	Erster Schultag nach den NRW-Sommerferien
So., 20.8.	Redaktionsschluss für ***D.a.*** 543
Sa., 28.9.	***D.a.*** 543 erscheint

*****

Die Lüge ist wie ein Schneeball:
Je länger man ihn wälzt, desto größer wird er.
Martin Luther (*10.11.1483 +18.02.1546, deutscher Theologe)

Sporttermine

PINNWAND

Kostenlose Kleinanzeigen in *D.a.*

Telefonische Anzeigenannahme unter ...
02941 / 13750 (HWW) oder E-Mail an …
D.a.HWWellner@gmx.de

Kommunionkinder 2021

Messen zur Erstkommunion
So., 27. Juni 2021; 8 und 10 Uhr in Esbeck

1. Messe - So., 27. Juni 2021; 8 Uhr in Esbeck

Lasse Brink, Am Birkhof 61, Dedinghausen
Giulia Capretti, Mettinghausen
Tiziano Capretti, Mettinghausen
Johann Dahlhoff, Kleine Wende 25, Dedinghausen
Marlene Kessler, Esbeck
Lili Caterina Picozzi, Esbeck
Aurello Ernesto Russo, Esbeck
Flora Helene Schnieder, Esbeck
Ben Tepper, Ehringhauser Straße 8a, Dedinghausen
Henri Wilhemstroop, Esbeck

2. Messe - So., 27. Juni 2021; 10 Uhr in Esbeck

Milla Conze, Rixbeck
Malin Katharina Hinrichs, Rixbeck
Simon Jürgensmeier, Rixbeck
Henry Kerstin, Rixbeck
Julian Koch, Rixbeck
Leo Kurt Leppenies, Am Gurgeskamp 14, Dedingh.
Thea Schulte, Schultenstraße 46, Dedinghausen
Maxi Marie Tiemann, Am Birkhof 21, Dedinghausen
Hanna Lina Wischnewski, Bökenförde

Sechs weitere Kinder aus Dedinghausen verzichten in diesem Jahr auf ihre Erstkommunion und holen sie im nächsten Jahr nach.

Vielen lieben Dank
sage ich allen
für die Glückwünsche und Geschenke
sowie für die lieben Worte
zu meinem ***90. Geburtstag.***
Ich habe mich sehr darüber gefreut.

Dedinghausen, im Mai 2021
Heinz Gudermann

Haushaltshilfe gesucht

Hauswirtschaftliche Hilfe zur Unterstützung in einem 1-Personen Haushalt.

Bei Interesse bitte unter
02941/ 23668 Näheres erfragen.

Gartenarbeit

Suche rüstigen Rentner zur allgemeinen Gartenpflege.

Bei Interesse bitte unter
02941/ 23668 Näheres erfragen.

Gartenzwerg gestohlen?

In der Nacht zum 14. Mai kam im Kölner Grenzweg 25 ein 1,08 m großer Gartenzwerg abhanden. Wer den Gartenzwerg gefunden hat oder wer ihn sich „ausgeliehen“ hat, möge ihn zurückbringen, das erbittet der Eigentümer.
Diesem ist sehr daran gelegen, den Zwerg zurück zu bekommen, da er emotionale Erinnerungen mit der Figur verbindet.

Blutspendeaktion des DRK im Bürgertreff zu Dedinghausen.
Mi., 2. Juni 2021 - 17.00 - 20.00 Uhr

Bitte Blutspenderpass und Lichtbildausweis mitbringen !

„Blut gibt's nirgendwo zu kaufen, wir bekommen es nur von unseren Spendern.
Deshalb sagen wir Danke für die uneigennützige Hilfe.“ (DRK)

Schützenverein Dedinghausen e.V.

✉ Schützenverein Dedinghausen ✧ Haslei 28a ✧ 59558 Lippstadt ✧ Tel.: LP / 282998

Ein weiteres Jahr ohne Schützenfest

Liebe Schützenbrüder und Dorfbewohner,

die Corona-Pandemie bestimmt jetzt seit mehr als einem Jahr unseren Alltag. Auch unser Vereinsleben ist davon nach wie vor stark betroffen. Mehr oder weniger ruhen alle Vereinsaktivitäten.
Auch wenn sich die Situation jetzt allmählich zu entspannen scheint, müssen wir 2021 ein weiteres Mal auf unser Schützenfest verzichten. Zwar stellt die Landespolitik in Aussicht, dass kleinere Volks- und Brauchtumsfeste im Spätsommer wieder möglich sein sollen, bis Ende Juli sind entsprechende Lockerungen der Corona-Verordnungen aber nicht absehbar. Ebenso ist damit zu rechnen, dass neue, weitergehende Hygieneauflagen auf uns zukommen. Unter welchen Bedingungen ein Fest dann abgehalten werden kann, bleibt also eine große Unbekannte und eine verlässliche Planung und Vorbereitung ist uns gemeinsam mit unseren Partnern nicht möglich. Damit teilen wir das Schicksal vieler weiterer Veranstalter. So haben unsere Nachbarvereine ihre Feste ebenfalls abgesagt.
Wie im letzten Jahr ist für den Schützenfestsamstag (24.07.2021) allerdings ein Feldgottesdienst auf dem Schützenplatz vorgesehen. Ob ggf. noch ein bisschen mehr geht, muss abgewartet werden.
Danke sagen möchten wir unserem amtierenden Königspaar Carina Hermes und Tobias Wahner mit ihrem Hofstaat, die unter ungewöhnlichen Umständen unseren Verein ein weiteres Jahr repräsentieren sowie den Jubelpaaren 2020 und 2021 für ihr Verständnis und ihre Geduld.
Bei allen Schwierigkeiten, die es zu meistern gilt, gibt es angesichts der zurückgehenden Inzidenzen und der beschleunigten Impfkampagne berechtigte Hoffnung auf eine baldige Rückkehr zu einem normalen Vereinsleben. Lassen Sie uns alle durch verantwortliches Handeln unseren Beitrag dazu leisten.

Martin Grothe	Markus Schulte	Siggi Müller	Achim Stratmann
Oberst u. Vereinsvorsitzender	stellv. Oberst	Geschäftsführer	Schriftführer

---

FREIWILLIGE FEUERWEHR DER STADT LIPPSTADT LÖSCHGRUPPE DEDINGHAUSEN

✉ Freiwillige Feuerwehr - Löschgruppe Dedinghausen ✧ Breslauer Straße 18 ✧ 59558 Lippstadt ✧ Tel.: LP / 202 4509

Neben der Aufgabenstellung der Brandbekämpfung und der technischen Hilfeleistung hat die Löschgruppe Dedinghausen auch die Spezialaufgabe der Abwehr von ABC-Gefahren.
Um die Ausbildung in diesem Themenfeld zu vertiefen, führten wir am 21. Mai eine kleine ABC-Übung durch.

Jennifer Bochert

Sportverein Blau-Weiß Rixbeck-Dedinghausen e.V.

- Tennisabteilung -

Abteilungsvorsitz
Peter Becker
Wiesenweg 33
59558 LP-Dedinghausen
Tel.: 02941 14954
eMail:
elsch.1@gmx.de

SV BW-T startet mit sieben Mannschaften in die 26. Saison

(HWW) Nachdem die letzte Saison coronabedingt eine nur sehr kurze Spielzeit war, startet die Tennisabteilung nun wieder voll durch. Kamen im letzten Jahr in drei Mannschaften bei 12 Spielen lediglich 25 Spieler zum Einsatz, so sind 2021 in sieben Mannschaften 87 Spieler*innen gemeldet. 34 Spiele sollen zwischen dem 29.05. und dem 29.08. gespielt werden. Im Einzelnen ist das so geplant:

Herren 30

Die Herren 30 haben 18 Spieler gemeldet. Sie spielen in der 1. Kreisklasse, Gr. 068 Gütersloh/Lippstadt.

Die Termine:

So., 30.05.	09.00 Uhr	TC Ehringhausen – **BW**
So., 13.06.	09.00 Uhr	**BW** – TuS Lipperode II
So., 27.06.	09.00 Uhr	Bad Westernkotten - **BW**
So., 22.08.	09.00 Uhr	**BW** – TC Störmede
So., 29.08.	09.00 Uhr	GW Benninghausen – **BW**

Herren 50

Die Herren 50 haben 13 Spieler gemeldet. Sie spielen in der Kreisliga, Gr. 101 Gütersloh/Lippstadt.

Die Termine:

Sa., 29.05.	14.00 Uhr	TTC Gütersloh III – **BW**
Sa., 05.06.	14.00 Uhr	TC Rietberg – **BW**
Sa., 12.06.	14.00 Uhr	**BW** – Bad Waldliesborn
Sa., 19.06.	14.00 Uhr	Gütersloher TC RW 2 - BW
Sa., 26.06.	14.00 Uhr	**BW** – TG Bockhorst
Sa., 21.08.	14.00 Uhr	**BW** – TV Erwitte 1951
Sa., 28.08.	14.00 Uhr	TC BW Anröchte II - **BW**

Herren 60

Die Herren 60 haben 15 Spieler für eine Vierer-Mannschaft gemeldet. Sie spielen in der Kreisliga, Gr. 122 Gütersloh/Lippstadt.

Die Termine:

Sa., 29.05.	14.00 Uhr	**BW** – TC Rüthen
Sa., 12.06.	14.00 Uhr	TC RW Geseke II - **BW**
Sa., 21.08.	14.00 Uhr	GW Benninghausen - **BW**
Sa., 28.08.	14.00 Uhr	**BW** - TC Störmede

Damen

Die Damen haben 11 Spielerinnen für eine Vierer-Mannschaft gemeldet. Sie spielen in der 1. Kreisliga, Gr. 161 Gütersloh/Lippstadt.

Die Termine:

So., 30.05.	09.00 Uhr	TC BW Halle III – **BW**
So., 06.06.	09.00 Uhr	**BW** – TV RW Geseke
So., 13.06.	09.00 Uhr	TC Marienfeld II – **BW**
So., 20.06.	09.00 Uhr	TC Ehringhausen – **BW**
So., 27.06.	09.00 Uhr	**BW** – SV RW Mastholte II
So., 29.08.	09.00 Uhr	BW – TC Schloss Rheda

Damen 40

Die Damen 40 haben 16 Spielerinnen für eine Vierer-Mannschaft gemeldet. Sie spielen in der 1. Kreisklasse, Gr. 141 Gütersloh/Lippstadt.

Die Termine:

Sa., 05.06.	14.00 Uhr	**BW** – TC Harsewinkel
Sa., 19.06.	14.00 Uhr	**BW** – TuS Lipperode
Sa., 21.08.	14.00 Uhr	TC 71 Gütersloh – **BW**
Sa., 28.08.	14.00 Uhr	GW Benninghausen - **BW**

Juniorinnen U18

Die Juniorinnen U18 haben 8 Spielerinnen gemeldet. Sie spielen in der 1. Kreisklasse, Gr. 485 Gütersloh/Lippstadt.

Die Termine:

Fr., 04.06.	16.00 Uhr	**BW** – SC Lippstadt
Fr., 18.06.	16.00 Uhr	Bad Waldliesborn II - **BW**
Fr., 26.06.	16.00 Uhr	SC Lippstadt - **BW**
Fr., 26.08.	16.00 Uhr	**BW** - Bad Waldliesborn II

Jungen U15

Die Jungen U15 haben 6 Spieler für eine Zweier-Mannschaft gemeldet. Sie spielen in der 1. Kreisklasse, Gr. 450 Lippstadt.

Die Termine:

Do., 10.06.	16.00 Uhr	Bad Westernkotten - **BW**
Do., 24.06.	16.00 Uhr	**BW** – 1. SC Lippetal II
Do., 19.08.	16.00 Uhr	GW Lippstadt II - **BW**
Do., 26.08.	16.00 Uhr	**BW** – SC Lippstadt

Sportverein Blau-Weiß Rixbeck-Dedinghausen e.V.

- Fußballabteilung -

Abteilungsvorsitz
Hubert Husemann
Zum Gänseland 3
59558 LP-Dedinghausen
Tel.: 0170 2131904
eMail: Hubert_katjahusemann@web.de

Dürfen wir vorstellen:

Unsere Trainer und Betreuer der Fußballabteilung des SV BW Rixbeck Dedinghausen

Die ruhige Zeit auf dem Platz möchten wir gerne nutzen, um einige unserer Akteure an der Seitenlinie vorzustellen!
Hier nun die zweite Folge:

Name: Carsten Jütte
Alter: 44 Jahre
Beruf: Projektleiter im Bereich Haustechnik
Bisherige Fußballstationen als Spieler:
FCA Bökenförder
Teutonia Lippstadt
SW Overhagen
SuS Bad Westernkotten
SV BW Rixbeck-Dedinghausen
Bisherige Fußballstationen als Trainer:
2007-2009: 1. Mannschaft BW Dedinghausen
2018-2020: F-Jugend
2020/21: E-Jugend
2021/22: C-Jugend
Trainer von:
E-Jugend
Lieblingsfußballer / Team:
Toni Schumacher, Lukas Podolski, Zinédine Zidane / 1. FC Köln
Darum spiele ich Fußball:
Weil es immer noch in den Füßen juckt.
Darum trainiere ich Fußball:
Weil ich mein Wissen und Können und den Spaß am Fußball gerne an die Kids weitergeben möchte.
Das mag ich nicht:
Schwache Schiedsrichter-Leistungen, unglückliche Niederlagen, wenn das Alte-Herren Training ausfällt.
Das ist meine Stärke:
Teamgeist fördern und vielleicht mein linker Fuß. Den Rest dürfen andere beurteilen.

(Hannah Brede)

Name: Manuel Risse
Alter: 20 Jahre
Beruf: Student
Bisherige Fußballstationen als Spieler:
schon immer BW Rixbeck-Dedinghausen
seit 2019: 1. Mannschaft
Bisherige Fußballstationen als Trainer:
2018/2019: Co-Trainer A-Jugend
Trainer von:
F-Jugend
Lieblingsfußballer / Team:
Sven Schröder / Schalke und natürlich unser BW
Darum spiele / trainiere ich Fußball:
Spaß am gemeinsamen Spiel mit guten Freunden aus dem Dorf.
Das mag ich nicht:
Esbeck und den BVB
Das ist meine Stärke:
Listen erstellen und im Tor rumstehen

Name: Jürgen Dickhut
Alter: 49 Jahre
Beruf: Maschinenbautechniker
Bisherige Fußballstationen als Spieler:
BW Dedinghausen E bis A-Jugend
Bisherige Fußballstationen als Trainer:
Betreuer 2. Mannschaft beim ersten Aufstieg in die Kreisliga B
1991/92: D-Jugend
1992-1995: Jugendgeschäftsführer
seit 2017: F-Jugend, E-Jugend, D-Jugend
Trainer von:
D-Jugend
Lieblingsfußballer / Team:
Olaf Thon, Raul / FC Schalke 04
Darum trainiere ich Fußball:
Es macht viel Spaß mit den Kindern zu arbeiten und die Gemeinschaft zu erleben.
Das mag ich nicht:
Niederlagen
Das ist meine Stärke:
Zuverlässigkeit, Organisation

Dürfen wir vorstellen: Unsere Trainer und Betreuer

der Fußballabteilung des SV BW Rixbeck Dedinghausen

Name: Luigi Piscopiello

Alter: 40 Jahre

Beruf: Anlagen und Maschinenführer bei Nobilia Küchen

Bisherige Fußballstationen als Spieler:
komplette Jugend SW Overhagen
Senioren: 8 Jahre SV Viktoria Lippstadt
Danach SC Internationale Lippstadt

Trainer von:
C1-Jugend

Lieblingsfußballer / Team:
Alessandro del Piero / Juventus Turin

Darum spiele / trainiere ich Fußball:
Ich habe schon immer gerne Fußball gespielt und möchte gerne diese Leidenschaft an junge Spieler weitergeben.

Das mag ich nicht:
Diskriminierung und Mobbing

Name: Marvin Begere

Alter: 23 Jahre

Beruf: Student

Bisherige Fußballstationen als Spieler:
alle Jugendmannschaften bei SV BW Dedinghausen
Seniorenmannschaften bei SV BW Rixbeck-Dedinghausen (eine Saison Erste, 3te Saison bei der Zweiten)

Bisherige Fußballstationen als Trainer:
2016/2017: Trainer der E-Jugend beim VFL Hörste-Garfeln
2017/2018: Co-Trainer der C2- Jugend beim Delbrücker SC

Trainer von:
D-Jugend

Lieblingsfußballer / Team:
Marco Reus / BVB

Darum spiele / trainiere ich Fußball:
Fußball ist die geilste Nebensache der Welt, um am Wochenende mit anderen Fußballbegeisterten um den nächsten Sieg zu kämpfen.

Das mag ich nicht:
fehlende Motivation, Egoismus, Unpünktlichkeit

Das ist meine Stärke:
Ehrgeiz, Disziplin, Organisation, Teamfähigkeit

Name: Stephan Risse

Alter: 22 Jahre

Beruf: Student

Bisherige Fußballstationen als Spieler:
SV BW Rixbeck-Dedinghausen

Bisherige Fußballstationen als Trainer:
2018/2019: Co-Trainer B-Jugend

Trainer von:
D-Jugend

Lieblingsfußballer / Team:
Marco Reus / BVB und SV BW Rixbeck-Dedinghausen

Darum spiele / trainiere ich Fußball:
Leidenschaft für den Sport. / Nach dem Training mit den Kollegen in der Kabine sitzen.

Das mag ich nicht:
Verlieren, Unpünktlichkeit

Das ist meine Stärke:
Zuverlässigkeit, Ehrgeiz

Name: Kai Glennemeier

Alter: 19 Jahre

Beruf: Duales Studium Wirtschaftsinformatik

Bisherige Fußballstationen als Spieler:
Komplette Jugend bei BW Rixbeck-Dedinghausen

Trainer von:
F-Jugend

Lieblingsfußballer / Team:
Kai Pröger und Toni Kroos / SC Paderborn

Darum spiele / trainiere ich Fußball:
Weil der Ball schon immer an meinem rechten Fuß geklebt hat und ich Lust und Spaß an allen 3 Halbzeiten habe!

Das mag ich nicht:
Überhartes Einsteigen und natürlich unnötige Niederlagen

Das ist meine Stärke:
Übersicht, Passen und Ausdauer

Vor fünf Jahren wurde die ERSTE des SV BW Meister der Kreisliga A und stieg in die Bezirksklasse auf!
Christoph Hermes und Dominik Dreising haben mit einer schönen Collage an das einmalige Ereignis erinnert. Der QR-Code zeigt den Weg.

Sportverein Blau-Weiß Rixbeck-Dedinghausen e.V.

- Hauptverein -

Vorsitz im Hauptvorstand
Olli Scholz
Unterdorf 19
59558 LP-Rixbeck
Tel.: 0176 20525371
eMail: Scholz72@yahoo.de

Förderverein benötigt ihre Unterstützung

Was wäre der Amateursport ohne seine verschiedenen Strukturen innerhalb der Vereine? Vermutlich nicht so, wie wir ihn kennen. Der Förderverein der Fußballabteilung des SV Blau-Weiß Rixbeck Dedinghausen hat es sich daher zur Aufgabe gemacht, den sportlichen Betrieb der Abteilung stetig zu unterstützen. So soll unter anderem allen Altersgruppen, von den G-Junioren bis hin zu unseren Senioren- und Alte-Herren-Mannschaften, bestmögliche Voraussetzungen und eine optimale Umgebung geschaffen werden, damit alle Fußballer mit vollem Elan ihrem Hobby nachgehen können.

Dafür brauchen sie allerdings ihre Hilfe. Werden Sie daher Mitglied im Förderverein und tragen Sie ihren Teil dazu bei, die sportliche Entwicklung des Fußballvereins voranzubringen.

Für weitere Informationen bzw. den Förderantrag wurden ihnen hier und auf unserer Homepage zwei QR-Codes zur Verfügung gestellt, wo Sie alles Weitere erfahren können.

Mit sportlichen Grüßen
Der Vorstand von Blau-Weiß
(Jannik Husemann)

KOLPING

✉ Kolpingsfamilie ✧ Haslei 45 ✧ 59558 Lippstadt ✧ Tel.: LP / 274827

Einige Aktionen Kolping

Notruf 110 – Sie sprechen mit Maria

Unsere Kolpingsfamilie möchte sich an dem Gebetstag des Diözesan-Verbandes Paderborn beteiligen.
Da die Coronazahlen rückläufig sind, kann der Gebetstag in Form eines Stationsganges zu Fuß oder mit Fahrrad durchgeführt werden. Die Strecke ist ein kurzer Spaziergang durch das Dorf und auch gut für alle zu schaffen.
An verschiedenen Plätzen im Dorf wird dann auf das Leben der Gottesmutter Maria geschaut. Es wird mit unserem Alltag und den Sorgen und Nöten der heutigen Zeit in Verbindung gesetzt.

Am Mittwoch, 09.06.2021 ist der **Beginn um 18:30 Uhr vor der Kirche**. Falls das Wetter nicht mitspielt, findet es als Andacht in der Kirche statt.
Unter Einhaltung der Hygieneregeln, Abstand und Maske (bitte daran denken), freuen wir uns auf einige Teilnehmer.

Das Wandern ist des Müllers Lust ….heißt es wieder …

Sonntag, 13.06.2021. Treffpunkt ist um **11:00 Uhr** bei Willi Schulte-Remmert. Bitte denkt an Rucksackverpflegung. Ob eine Einkehr möglich ist, ist noch fraglich.

Cordula Schlepphorst-Dickhut

Sommeraktion - Wir sind Kolping - Junge Familien

Sonntag, 15. August 2021

Schnitzeljagd für kleine und große Spurensucher!

Zeitraum: ab 10 bis 17 Uhr

Als ***kleiner*** Spurensucher solltest du von einem Erwachsenen begleitet werden, der dich/euch beim Verstehen und Lösen der Aufgaben unterstützt.

Als ***großer*** Spurensucher kannst du auch alleine oder mit einem Partner zusammen die Aufgaben erlesen und ausführen.

Nähere Informationen erhaltet ihr ein paar Tage vor der Schnitzeljagd!

Was wir euch jetzt schon verraten:

Am Ziel wartet eine Überraschung auf euch!

Deine/eure Anmeldung bitte **bis zum 31. Juli** abgeben bei:

Familie Ahlke, Haslei 45 - Familie Kißler, Waldweg 4 - Familie Nünnerich, Am Birkhof 66

✂ ----------

Anmeldung zur Schnitzeljagd am 15. August 2021

... für _____ **kleine/n** Spurensucher

Name/n: _____

... für _____ **große/n** Spurensucher

Name/n: _____

Adresse: _____

Unterschrift Erziehungsberechtigte/r: _____

(Vera Nünnerich)

Evangelische Kirchengemeinde Lippstadt

… im Blick

Liebe Leserinnen und Leser,

1 + 1 = ?

Eins plus eins sind zwei, das weiß doch jedes Kind, oder!? –

Ich finde, manchmal ergibt eins plus eins sehr viel mehr. In den letzten Monaten habe ich das erlebt bei vielen Spaziergängen zu zweit. Über lange Wochen hinweg waren Kontakte zu Menschen außerhalb der Familie nur im Freien möglich. So kam der gute alte Spaziergang zu neuen Ehren: „Lass uns einmal um den Block gehen oder morgen Nachmittag entlang der Lippe spazieren oder sogar ein paar Kilometer hinaus in die Felder wandern!“

Freunde, Kollegen und Nachbarn haben sich verabredet und dabei nicht allein wegen der frischen Luft aufgeatmet. Da kamen zwei Menschen zusammen und haben dabei doch sehr viel mehr als eine alltägliche Begegnung erlebt.

Beim Spaziergang kann ich endlich wieder die Lippenbewegungen der Freundin länger vor Augen haben, ihr Gesicht und ihre typischen Gesten eine ganze Stunde lang wahrnehmen. Ich kann meinem Kollegen ganz anders zuhören als in der Videokonferenz und mir fallen auch die Zwischentöne auf. Mit den Zutaten Natur und Bewegung werden neue Ideen in Gang gesetzt und spürbar wächst Hoffnung.

Wir Menschen brauchen einander wie das tägliche Brot. Damit wir nicht „im eigenen Saft schmoren“ sind auch die Begegnungen mit Leuten außerhalb des eigenen Haushaltes so wichtig. Nur durch die Begegnungen mit dem „Fremden“ kann Toleranz wachsen, werden Geist und Blick geweitet.

Eins plus eins sind mehr als zwei, weil aus Fremden Freunde werden können. Weil zwei zusammen mehr bewirken, bedenken, auf den Weg bringen können als zwei einzelne. Wo zwei zusammen sind, kann Großes geschehen, kann Gottes Geist wirken. Darum hat Jesus gesagt: „Wo zwei oder drei in meinem Namen zusammen sind, da bin ich mitten unter ihnen.“

Ich wünsche uns allen, dass wir solche Begegnungen ermöglichen können und sie bald wieder zu unserem Alltag gehören.

Ihre Pfarrerin Lilo Peters

Lukas-Kirche Hörste
Pfarrerin Lilo Peters
Ostring 27
Tel. 0 29 41 | 1 23 62
L.Peters@EvKircheLippstadt.de
www.evangelisch-in-lippstadt.de

Herzliche Glückwünsche

Wir gratulieren allen Gemeindemitgliedern, die im Juni ihren Geburtstag feiern und wünschen ihnen Gottes Segen im neuen Lebensjahr.

Simone Urbanke

Monatsspruch Juni 2021

Man mus Gott mehr gehorchen als den Menschen.

Apostelgeschichte 5,29

Videoandachten

Immer sonntags ab 8 Uhr finden Sie eine neue Videoandacht auf unserer Internetseite, bei YouTube oder Facebook.

http://www.evangelisch-in-lippstadt.de

YouTube http://youtube.eklp.de

https://www.facebook.com/evangelisch.in.lippstadt

Gottesdienste in der Lukaskirche, Hörste

19. Juni	**18.00 Uhr**	**Gottesdienst**	(Pfrin. L.Peters)
27. Juni	**9.30 Uhr**	**Gottesdienst**	(Pfrin. L.Peters)

Bitte informieren Sie sich auf unserer homepage und in der Presse, inwieweit Präsenz-Veranstaltungen stattfinden.

Initiativkreis ‚Mensch hilft Mensch'

Hotline: 0151-446 26086

Der Sommer kommt, die Inzidenzen fallen -

Wir sind ab dem 05.06.21 wieder für Euch da!

Jeden Samstag von 10.00 – 12.00 Uhr am Bauwagen neben der Kirche.

Natürlich sind wir weiterhin auch über unsere Hotline 0151-446 26086 für Euch erreichbar!

Was vermitteln wir noch mal?

Fahrten zum Einkauf & Arztbesuch, kleine Arbeiten im Haushalt und Garten, Unterstützung bei Handy & PC ...
Im Bauwagen Ausgabe vom gelben Sack, Spiele für Kinder und Ausleihe von Büchern.

Gelbe Säcke findet ihr auch bei uns!

Wie funktioniert das noch mal mit der Vermittlung?

Du rufst unsere Hotline **0151-446 260 86** an und teilst uns Deinen Wunsch mit.
Wir ermitteln und stellen Dir die Kontaktdaten (Tel.-Nr.) zur Verfügung.
Du nimmst direkt Kontakt auf und sprichst Ort, Zeit und eventuelle Vergütung ab.

Wir freuen uns auf Euren Besuch oder Anruf!

Gaby Becker

Ansprechpartner für den „Initiativkreis Mensch hilft Mensch"

Name	Straße	Telefon
Maria ANGENENDT	Am Gurgeskamp 18	0170 2046570
Gaby BECKER	Wiesenweg 33	02941 14954
Peter BECKER	Wiesenweg 33	02941 14954
Dorothea BRINK	Am Birkhof 50	02941 22190
Kerstin COLLAVO-KASPRIK	Haslei 25	02941 7439562
Rita DUNKELMANN	Haslei 16	02941 244384
Christina GROTHE	Haslei 26	02941 10944
Manfred KASPRIK	Breslauer Str. 30	0177 4738239
Claudia KROIS	Breslauer Str. 22	02941 729187
Britta KÜCKELMANN-HOFFMANN	Wasserstraße 10	0170 3118033
Mathias NEIDNIG	Am Teich 11	0176 61163387
Willi SCHULTE	Breslauer Str. 20	02941 14985
Ludger SCHULTE – REMMERT	Wasserstraße 11	0151 20097660
Annette SEIGER	Wiesenweg 2	02941 25130
Miguel SMIT	Ahornstr. 6 (LP)	0176 78968543
Dorothea SURAU	Antoniusstraße 26	02943 977157

Monatliche Dorfzeitung für LP – Dedinghausen; seit 1972

D.a.

Informationen, Nachrichten und Termine aus der Redaktion dieser Zeitung

Herausgeber und Redaktionen

Redaktion DEDINGHAUSEN aktuell ✧ Waldweg 10 ✧ 59558 Lippstadt ✧ Tel.: LP / 13750 ✧ eMail: D.a.HWWellner@gmx.de

D.a. - Redaktionstermine

Mi., 09.06.21, 19 Uhr: **Redaktionssitzung, ‚An der Bahn'**

Kommen Sie vorbei und sagen Sie uns Ihre Meinung oder arbeiten Sie mit an Deutschlands ältester Dorfzeitung!

Fr., 25.06.21, 20 Uhr: **Redaktionsschluss**

für die Juli/August-Ausgabe (***D.a.*** 542).
Frühzeitig eingehende Artikel sind herzlich willkommen!

Fr., 2.07.21, 17 Uhr: **Zusammenlegen**

der Juli/August-Ausgabe in der Gastwirtschaft ‚An der Bahn'
- wenn es die Corona-Situation zulässt! –

Sa., 03.07.2021: ***D.a.*** 542 – Die Juli/August-Ausgabe erscheint.

D.a. - Redaktions-Nachrichten

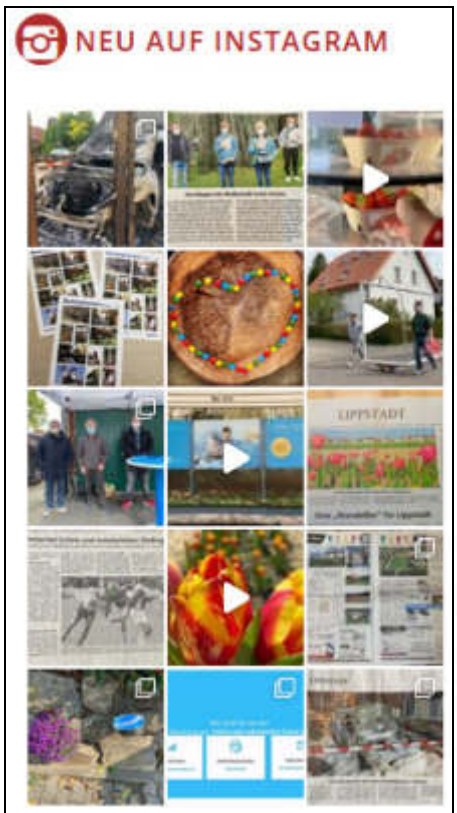

Screenshot vom 25.05.21

Dedinghausen-Account auf Instagram (#dedinghausen.aktuell)

(JK) Leider gab es im letzten Monat (23.04. – 21.05.) im Vergleich zu den Vormonaten auch bei Insta weniger zu berichten. Insgesamt hat der Dedinghausen-Account auf Instagram (#dedinghausen.aktuell) 9 Posts veröffentlicht (4 Videos, 5 Bilder) und damit **1616 Aufrufe** erhalten. Hauptthema war auch hier der Ausbau der deutschen Glasfaser.
Im vorletzten Monat hatten wir vier Posts (insges. 104 Aufrufe) zu diesem Thema und auch im letzten Monat gab es drei Veröffentlichungen dazu (565 Aufrufe). Spitzenreiter ist jedoch das Video „Tor des Monats" mit 489 Aufrufen und der „Erdbeerautomat" mit 411 Aufrufen.

Herzlichen Dank für ein außerordentliches Spendenergebnis!

(HWW) Seit April 2020 ist auf Grund der Corona-Pandemie vieles bei D.a. außergewöhnlich. Es gab Ausgaben, die nur halb so dick waren wie gewohnt. Man traf sich nicht mehr zum gemeinsamen Zusammenlegen und Heften. Beim Drucken, Falzen und Verteilen musste auf Abstand geachtet werden. Die Redaktion, mit Hilfe netter Menschen, u.a. auch unserer Verteiler*innen, schaffte das alles durch solidarisches Handeln.
Die Dorfbevölkerung bzw. die Haushalte honorierten das!
Seit Jahresbeginn 2020 – also seit 17 Monaten – gab es nur drei Spendenaktionen. Es waren mit einer Ausnahme (01/2018) die drei einnahmestärksten Spendenaktionen. Besonders die Sammlung mit der April-Ausgabe war außerordentlich erfolgreich. Erstmals kamen über 3.000 Euro zusammen. Die Redaktion bedankt sich bei allen Leser*innen und Spender*innen. Zeigt es uns doch, wie hoch die Wertschätzung im Dorf ist, die D.a. widerfährt. ***Danke!***

Endlich: „Vorhang auf!“ im Stadttheater Lippstadt

Das rundum sanierte Stadttheater kann seine Türen doch noch in dieser Spielzeit öffnen.

Frohe Botschaft jetzt auch für Lippstadts "Großes Haus": Das rundum sanierte Stadttheater darf nach rund dreijähriger Bau- und Corona-Pause endlich wieder KünstlerInnen und Publikum empfangen. Die 7-Tage-Inzidenz im Kreis Soest liegt jetzt stabil unter 50, und so dürfen Veranstaltungen in Theatern, Opern- und Konzerthäusern wieder stattfinden.
Los ging es schon am 27. Mai. Welch ein Zufall: Am 26. April 2018 war die letzte Veranstaltung bevor sich der Vorhang im Theater für über drei Jahre schloss.

Und so geht es im Juni weiter:

Am **Do., 3. Juni, 20 Uhr**, ist es die **Bremer Shakespeare Company**, die mit **"King Charles III"** für den aktuellen britischen Thronfolger in die Zukunft schaut und fiktive Spekulationen anstellt. "A Future History Play" nennt der britische Autor Mike Bartlett sein Schauspiel über die Thronfolge im britischen Königshaus nach dem Tode Elizabeth II. Das prämierte Drama steht inhaltlich und sprachlich in der Tradition eines Shakespear’schen Königsdramas, das die familiären und privaten Konflikte eines Monarchen mit politischen Intrigen und Ereignissen verbindet.

Musikalisch wird es am **Fr., 4. Juni, 20 Uhr**, wenn der gebürtige Lippstädter **Musiker Cosmo Klein** mit **"The Marvin Gaye-Show"** auf der Bühne des Stadttheaters steht. Den Soulsänger, der in den 60er- und 70er-Jahren mit dem legendären Motown-Label berühmt wurde und 1984 einen Tag vor seinem 45. Geburtstag von seinem Vater erschossen wurde, lässt Cosmo Klein in seiner Show wieder aufleben.

(Foto: Boris Breuer)

Zu Gays Evergreens gehören Songs wie "What’s Going On" oder "Sexual Healing".

Ein Tanzabenteuer versprechen **"Die vier Jahreszeiten" mit dem NRW Juniorballett am So., 6. Juni, 18 Uhr zu werden**. Das 2014 gegründete Ballett hat sich mittlerweile zu einer Compagnie mit unverwechselbarem künstlerischem Profil entwickelt. Darin liefern zwölf junge Nachwuchstänzerinnen und -tänzer eine Tanzvision über das Blühen, Wachsen, Reifen und Vergehen. Getanzt wird zu einer von Max Richter arrangierten Remix-Version auf Antonio Vivaldis "Vier Jahreszeiten". Es ist modernes Ballett, voller Fantasie, Kreativität und einer Mut machenden Botschaft, das als "Feier des Lebens" angekündigt wird.

Bei stabilen Inzidenzzahlen können im Juni weitere Veranstaltungen folgen:
Am **16. Juni** begeben wir uns mit **Gilla Cremer** und ihrem Programm "So oder so" auf eine bewegende **Zeitreise zu Hildegard Knef**.

Auf Einladung des Jazz Club Lippstadt präsentiert am **24. Juni** die **"Marion & Sobo Band"** ihr neues Album.

Am **29. Juni** steht für unsere jüngsten Gäste das Märchenmusical **"Rotkäppchen"** mit der Musikbühne Mannheim auf dem Spielplan.
Und am **30. Juni** freuen wir uns auf die Lippstadt-Premiere vom Theater Strahl aus Berlin mit ihrem **Masken-Beatbox-Stück "Klasse Glück".**

Zutritt ins Theater haben Geimpfte, Genesene und Personen mit negativem Corona-Test von einer offiziellen Teststelle, der nicht älter als 48 Stunden ist. Das Betreten ist nur mit einer medizinischen Mund-Nase-Bedeckung möglich (auch am Sitzplatz). Die Hygiene- und Schutzmaßnahmen wie Desinfektion, Abstand und Sitzplatzvergabe mit Abstandsregelung müssen eingehalten werden.
Für alle Veranstaltungen gibt es Karten in der Kulturinformation im Rathaus, Lange Straße 14, Öffnungszeiten: Montag bis Samstag von 10 – 16 Uhr, telefonisch unter Tel.: 02941-58511 und Online über Vibus-Ticket.
Ausführliche Infos zu den Veranstaltungen sind im Internetkalender des Stadttheaters zu finden.

(KWL / HWW)

Schreibseminar im Atelier T8

„Finde zu deiner Schreibnatur - achtsames Kreatives und Naturnahes Schreiben“ ist das Thema eines zweitägigen Wochenendseminars, das Autor und Schreibcoach Roland Rödermund am **Samstag und Sonntag, 5./6. Juni (jeweils 10-17 Uhr) im Atelier T8** in Dedinghausen anbietet.

Der Workshop ist auf maximal 10 Teilnehmende aller Altersgruppen begrenzt, die zumindest ab und zu kreativ schreiben (Kosten 180 Euro inkl. MwSt). Weitere Informationen unter Tel. 0176 2172 3236 oder moin@rolandroedermund.de

Katinka Winz

ATLELIER T8 (ein Ausnahmejahr)

(HWW) Am 11. Mai lagen dem Schul- und Kulturausschuss die Jahresberichte der kulturellen Einrichtungen der Stadt Lippstadt und der aus Zuschussmitteln der Stadt Lippstadt geförderten Vereine für 2020 vor.

Katinka Winz schrieb für T8 u.a.:

„Vieles war geplant in dem Jahr 2020. Vieles konnte nicht stattfinden - Nun- gar nichts konnte stattfinden. ... Hoffen wir auf ein besseres 2021.“

KINDERSEITE

Aus dem Zauberwald

(Eine Serie von Birgit Lux)

Das verschwundene Sternenkind!

Auch heute erzählt euch die Lippstädter Puppenspielerin Birgit Lux ein ganz ungewöhnliches Erlebnis aus dem Zauberwald.

Der Mond und die Sonne, die ja eigentlich nicht zusammen treffen und darüber oft etwas traurig sind, haben eine besondere Aufgabe zu erledigen. Und das schaffen sie wirklich nur gemeinsam. Ihr fragt euch sicher, was das wohl sein kann.

Sonne und Mond

Habt ihr bei sternenklarer Nacht schon einmal zum Himmel hoch geschaut? Oder schlaft ihr da schon alle?

Da sieht man nämlich unzählige Sterne, die leuchten, blinken und glitzern. Eines Tages ist ein kleines Sternenkind, das ganz neu am Himmel strahlte, plötzlich verschwunden. Einfach so, ohne etwas zu sagen. Hoffentlich ist es nicht vom Himmel auf die Erde gefallen. Der Mond hat es sofort vermisst und macht sich große Sorgen.

Es war doch erst vor kurzem in das Himmelszelt eingezogen. Noch vor einiger Zeit hatte es als kleines Taglicht auf der Erde gewohnt und jemanden glücklich gemacht durch sein Licht.

Aber, es ist nun mal so, dass Sternenkinder in den Himmel gehören. Der Mond ist ja bekanntlich der Hüter des Nachthimmels und verantwortlich für alle Sterne, also macht er sich auf die Suche nach dem kleinen Sternchen. Doch die ist und bleibt erfolglos. Nach langem Nachdenken bittet er den Zauberlehrling aus dem Zauberwald um Mithilfe.

Der spricht nach einem kurzen Blick in seine rote Zauberkugel: „Du musst gemeinsam mit der Sonne nach dem Sternenkind suchen. Die Sonne am Tag und du bei Nacht.

Dann werdet ihr das Sternenkind bestimmt finden. Schaut überall nach, auch in den kleinsten Verstecken und übt euch in Geduld.“

Das bedeutet, dass die beiden ganz in Ruhe suchen sollen. Was meint denn ihr, an welchem Ort sich das Sternenkind aufhält?

Wenn der Mond und die Sonne das verschwundene Sternchen wieder gefunden haben, erzähle ich euch natürlich sofort davon. Versprochen!

Wenn ihr Lust habt, ein Bild vom Sternenkind, vom Mond oder der Sonne zu malen, würde ich mich sehr freuen.

Schickt es einfach an:

Birgit Lux
Danziger Str. 12, 59558 Lippstadt

Anm. der Red.: Je nachdem wie viele Bilder gemalt werden, werden die Bilder auch in **D.a.** veröffentlicht.

D.a.-Literaturseite

Blick in die Bökenförder Dorfbücherei

Das haben wir gelesen, unser Lesetipp…

Jean-Luc Bannalec , Bretonisches Gold

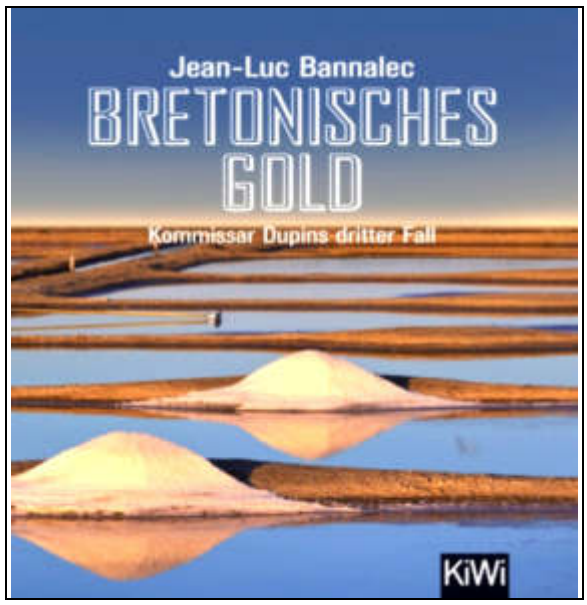

Der dritte Fall für Kommissar Dupin, den zugereisten Polizisten aus Paris.
Die Salinen auf der Guerande Halbinsel sind diesmal der Schauplatz des neuen Kriminalfalls von Kommissar Georges Dupin. Bei einem Besuch in den Salinen wird aus heiterem Himmel auf ihn geschossen. Dabei wollte Dupin nur einem Hinweis der Journalistin Lilou Breval nachgehen, dass es in den Salzgärten nicht mit rechten Dingen zugehen soll.
Eigentlich gehört das Gebiet nicht zu seinem Departement und nun muss Dupin mit der Kollegin Sylvaine Rose zusammen arbeiten, die natürlich nicht sonderlich begeistert ist von Dupins recht eigenwilligen Einmischungen in ihre Arbeit.
Im dritten Fall geht es um das weltweit berühmte" Fleur de Sel", die Gewinnung des Salzes, seine Vermarktung, die Interessenskonflikte die damit einher gehen und um die Salzbauern, die das Salz in den Salinen noch auf althergebrachte Weise abschöpfen.
In diesem, wie in allen Fällen des Kommissars, ist die atemberaubende Landschaft der Bretagne mit seinen Menschen und seiner Geschichte einmal mehr die Hauptperson. Der kauzige Pariser Polizist, der so langsam in der Bretagne heimisch wird, ermittelt in „Bretonisches Gold" wieder auf seine ganz besondere Weise.
Wer die Romane von Jean-Luc Bannalec liest, übrigens das Pseudonym für einen deutschen Autoren, der nicht nur in Deutschland sondern auch in der Bretagne zuhause ist, bekommt garantiert Lust auf Reisen in die Bretagne.
Also lesen und vom Urlaub träumen....

Viel Spaß beim Lesen wünscht das Team der Dorfbücherei

Sabine Royle

DIE BÜCHEREI
ST. MICHAEL, LIPPERODE

Öffnung der Bücherei St. Michael Lipperode
Keine Sommerferien

Ab Mittwoch, 02.06.2021, öffnet die Bücherei wieder mit Konzept, d.h. mit Hygienevorschriften: Desinfizieren, Maske, Abstand halten und Daten zur Nachverfolgung angeben.
Es sind die üblichen Öffnungszeiten:
mittwochs von 16.00 bis 18.00 Uhr und freitags von 16.00 bis 17.30 Uhr.
Es kann wieder gestöbert werden. Die Onlineausleihe entfällt damit.
Neue Medien warten auf die Ausleihe.

Hurra, wir sind wieder da!!!
Wir freuen uns auf euren Besuch!!

Karin Michel

So war das damals

Innovationsschübe für Dedinghausen

(HWW) In der Mai-Ausgabe deutete D.a. bereits an, dass die Glasfaserversorgung unseres Dorfes sich in die Innovationsschübe der Vergangenheit einreihen könnte. D.a. recherchierte diese großen, einschneidenden Neuerungen der letzten gut 100 Jahre und will damit ein Stück Heimatgeschichte in Erinnerung bringen.

1912: Dedinghausen wird an die Eisenbahn angeschlossen.

Für die Festschrift „950 Jahre Dedinghausen“ berichtete 1986 Klaus Panzer über die Geschichte der Eisenbahn. Diesem Artikel sind viele allgemeine Informationen über das Eisenbahnwesen Westfalens zu entnehmen. Andere Infos kann man mittlerweile im Internet recherchieren.

Am 1. Oktober 1850 wurde die Bahn-Teilstrecke Hamm – Paderborn eröffnet. Haltepunkte wurden in Welver, Soest, Bad Sassendorf, Benninghausen, Lippstadt, Geseke und Salzkotten eingerichtet. Täglich fuhren also je zwei Personenzüge fahrplanmäßig von Ost nach West und umgekehrt durch Dedinghausen, ohne hier zu halten.

61 Jahre später machten sich zwei Zentrums-Mitglieder unseres Wahlkreises (Lippstadt-Arnsberg-Brilon) im Preußischen Abgeordnetenhaus für eine Haltestelle in Dedinghausen stark. Im Mai 1911 machten die Herren Dinslage und Schwarze Eingaben im Abgeordnetenhaus. Im August 1911 genehmigte der zuständige Minister die Haltestelle. Im März und April 1912 wurde die königliche Haltestelle gebaut und eingerichtet und am 1. Mai 1912 wurden die ersten Fahrkarten verkauft.

Königliche Bahnhaltestelle Dedinghausen 1912

Dedinghausen war nun mit der großen weiten Welt verbunden. Gute Straßenverbindungen oder gar Autobahnen gab es noch nicht. Das erste Auto wurde übrigens erst 1928 in Dedinghausen angeschafft. Josef Kehl kaufte es für 1.000 RM.

Die Bahnhaltestelle, in der Bevölkerung durchaus umstritten, erwies sich schnell als „Renner“. So berichtete der ‚Patriot‘ am 29.04.1913, dass im ersten Quartal 1913 10.000 Fahrkarten verkauft wurden. Nicht nur an Dedinghauser, das ganze Umfeld profitierte davon.

1921: Dedinghausen wird ans Stromnetz angeschlossen

„1921 wurde Dedinghausen an die elektrische Stromversorgung angeschlossen. Die Dorfbewohner begingen dieses Ereignis mit einem Lichterfest in der Gastwirtschaft Grünebaum. Einige Haushaltungen wiedersetzten sich jedoch dem technischen Fortschritt.“

Diese drei Sätze findet man in der Festschrift „950 Jahre Dedinghausen“ auf Seite 249. Mehr findet man aber nicht zum Stromanschluss Dedinghausens.

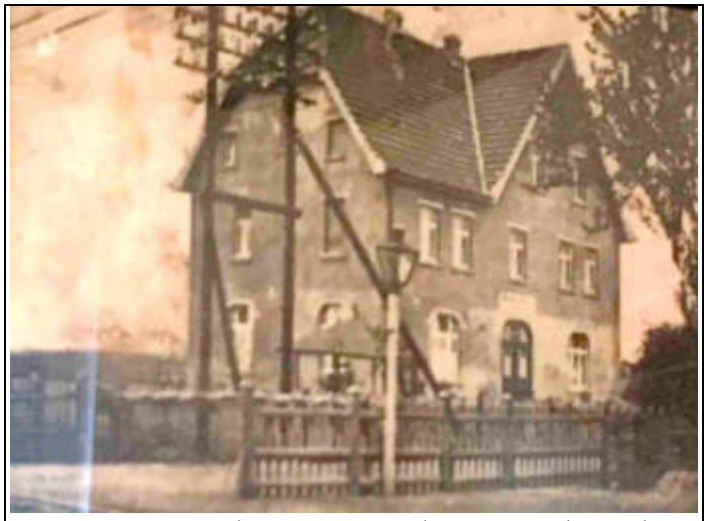

Gaststätte ‚Grünebaum‘ 1912 – heute ‚An der Bahn‘

Allgemeine Informationen zum Ausbau des Stromnetzes in Westfalen kann man dem Internetportal des LWL zur Westfälischen Geschichte entnehmen. In einem Aufsatz „Westfalen wird erleuchtet“ beschreibt dort Karl Ditt den Aufbau der Elektrizitätswirtschaft in Westfalen.

Elektrische Energie wird etwa seit Mitte des 19. Jahr-

hunderts auch im Alltag genutzt. Es dauerte dann ca. 70 Jahre bis auch in Dedinghausen Elektrizität genutzt wurde. Ditt benennt Gründe. Nicht explizit für unser Dorf, denn anderorts dauerte es auch etwas länger bis der Fortschritt akzeptiert wurde.

Die Organisationsstruktur des Stromnetzes machte eine schnelle, reichsweite Verbreitung der „neuen" Energie schwierig. Dabei ging es in Preußen noch besser als anderswo. Die privaten Elektrizitätsunternehmen hatten weitgehend freie Hand. Hier tat sich die 1898 gegründete RWE hervor. Aber auch die RWE hatte es schwer, grundsätzliche Hemmnisse zu überwinden. Im Preis-Nutzen-Vergleich schnitten Petroleum, Gas und Kohle deutlich besser ab als Strom.

Hohe Preise schreckten vor allem die Landbevölkerung. Leitungs- und Transformationskosten waren hoch und auf dem Land noch höher. Außerdem hatte die Landbevölkerung durchschnittlich weniger Einkommen als die Städter.

Erst in den 1920'er Jahren fielen die Strompreise deutlich und die Nutzungsmöglichkeiten stiegen. Landwirtschaftliche Geräte und Haushaltsgeräte konnten praktischer und vielfältiger genutzt werden. Außerdem war es z.B. bequemer, das Licht per Schalter als mit Feuer oder Docht anzuzünden.

So gesehen war Dedinghausen mit der Elektrifizierung schon Anfang der 1920'er Jahre seiner Zeit voraus.

1981: Dedinghausen bekommt Erdgas

Dedinghausen 16.07.1981 (Foto: HWW)

D.a. berichtete in der September-Ausgabe 1981 unter der Überschrift „Erdgasnetz in Dedinghausen freigegeben" über den Beginn des Gaszeitalters in Dedinghausen. Damit war eine Alternative zum Strom und zur Kohle eingerichtet.

D.a. schrieb damals:

„Nach 1-jährigen Bauarbeiten sind auch in Dedinghausen die Gasversorgungsleitungen vollständig verlegt.

Am Do., 16.07. wurde im Beisein von Ortsvorsteher Josef Stratmann und Geschäftsführer der Stadtwerke, Schröder, zum Abschluß der Arbeiten und gleichzeitig zur offiziellen Freigabe des Erdgasnetzes symbolisch eine Gasflamme entzündet.

Bisher sind in Dedinghausen nach Auskunft von Herrn Schröder ca. 20 bis 25 Haushalte an das Erdgasnetz angeschlossen und man hofft, daß sich die Zahl im Laufe der Jahre auf rund 70% erhöhen wird." (S.G. / D.a. 105/04)

1990: Kabelfernsehen in Dedinghausen

„Am 31. August'90 erreichte der technische Fortschritt unser Dorf. Die Kabelrollen der Post zogen in Dedinghausen ein", so berichtete D.a. in der Oktober-Ausgabe 1990 über den Beginn der Kabelverlegung.

Kabelrollen der Post, Ecke Thingstraße/Bleichgraben 31.08.1990 (Foto: HWW)

Ein Jahr zuvor, Anfang August 1989, hatte die Post den Dedinghausern ihr Konzept vorgestellt. Die Post werde 1991 eine Fernmeldeleitung vom Wasserturm nach Hörste legen. Dabei quere man auch Dedinghausen. Wenn in Dedinghausen 50 % der Haushalte einen Kabelanschluss buchen würden, werde man gleichzeitig mit der Fernmeldeleitung auch Dedinghauser Haushalte ans Kabelnetz anschließen.

Mehrere Dedinghauser u.a. auch OV Stratmann, von der Post autorisiert, gingen noch im August durchs Dorf und holten Anträge für Verkabelungsverträge ein. Ende September'89 zählte die Post 207 Anträge von den 407 Haushaltungen unseres Dorfes. Die Vorgabe der Post war somit mit 51% erfüllt.

Nachdem die Fernmeldeleitung Ende 1990 verlegt war, wurden Anfang 1991 im Gebiet Hirtengrund/Waldweg/Wiesenweg die ersten Haushalte mit Kabelanschlüssen versorgt.

Nachgeschlagen

Dedinghausen vor 45, 35, 25, 15 und 5 Jahren

(Zusammengestellt von Heinz-W. Wellner)

Vor 45 Jahren : *D.a.* im Juni 1976

DEDINGHAUSEN aktuell

Juni 1976

Der Bürgerring profiliert sich

Schützenfest 1976: Gemeinschaft und Frohsinn

Bleibt der Lippe - Pokal in Dedinghausen?

01.06.1976 Die Kolpingsfamilie beginnt mit einem vier Abende umfassenden Seminar zum Thema "Entwicklung des Jugendlichen zum Erwachsenen."

17.06.1976 Der SV Blau-Weiß richtet als Pokalverteidiger das 'Lippe-Pokal-Turnier' aus. Esbeck gewinnt und behält den Pokal.

19.06.1976 Schützenfest in
20.06.1976 Dedinghausen :
21.06.1976 Die Regentschaft wechselt von Gerd & Rita Semrau auf Franz & Elisabeth Hellinge.

Vor 35 Jahren : *D.a.* im Juni 1986

DEDINGHAUSEN aktuell

Juni 1986

Höchte wird zur Putenhöhe

07.06.1986 Der SV Blau-Weiß lässt mit einem Sportlerball im Bürgertreff die Saison ausklingen.

10.06.1986 Die Seniorengemeinschaft wandert zum Schwalbenwirt nach Öchtringhausen.

21.06.1986 Die Breslauer Straße feiert das 30-jährige Bestehen ihrer Straße und einer guten Nachbarschaft.

28.06.1986 Die Kolpingsfamilie feiert den Halbjahresabschluss mit einer zünftigen Fete in Meilfes Busch.

29.06.1986 Die BRD-Nationalmannschaft unterliegt im Endspiel der Fußball WM. Die ***D.a.***-WM-Lotterie gewinnen T. Langer, W.Schulte und D.Greschniok.

Vor 25 Jahren : *D.a.* im Juni 1996

DEDINGHAUSEN aktuell

Mit D.a. live dabei:

Sport in Dedinghausen

02.06.1996 12.Dorfturnier: Die SG Wasser-/Schultenstraße verteidigt ihren Titel aus dem Vorjahr. Die magere Resonanz und schlechtes Wetter trüben die Bilanz der ausrichtenden Fußballabteilung des SV Blau-Weiß.
Reinhard Bochert gewinnt mit 18 erzielten Toren den 19. ***D.a.***-Torpokal.

07.06.1996 Am wärmsten Tag des Jahres klettert das Thermometer auf 29°C.

08.06.1996 Kerstin Christ, Rainer Weide und Jörg Vossebürger gewinnen die 6. Ausspielung des Six-Match-Team-Cups von ***D.a.***.
15.06.1996 Der TTV begeht mit Spielen und einer Zeltübernachtung am BT seinen Vereinstag. Zudem werden Linda Wellner (Schülerinnen -Einzel) und Julian Neumann als Vereinsmeister/innen ausgezeichnet.

15.06.1996 Mit einem Sieg im letzten Spiel und einem 3.Platz in der 3.Kreisklasse der Jungsenioren beendet die Herrenmannschaft der Tennisabteilung die erste Saison.

17.06.1996 Mit der Anlieferung der Rohre beginnt die WINGAS AG in den Feldfluren Dedinghausens mit dem Bau der Ferngasleitung WINDAL.

22.06.1996 Bei den Abteilungsmeisterschaften der Mädchen in der Tennisabteilung des SV Blau-Weiß stehen Alexandra Reinhold (Einzel), Julia Füser und Linda Wellner (Doppel) ganz oben auf den Siegertreppchen.

23.06.1996 Markus Leimeier (Jungen B) und Jan Leimeier (Jungen A) siegen bei den Tennisabteilungsmeisterschaften.

26.06.1996 Die Klasse 1c der Grundschule im Kleefeld nimmt eine CD mit Weihnachtsliedern auf.

29.06.1996 Der traditionelle Halbjahresabschluss der Kolpingsfamilie findet im Meilfes Busch statt.

29.06.1996 Für die D-Jugend-Kicker aus 16 Vereinen ist das zweitägige Turnier des SV Blau-Weiß ein großartiges Erlebnis. Im Endspiel besiegt Teutonia LP den FC Hessen Kassel. Die SG Dedinghausen/Esbeck wird Dritte.

30.06.1996 Die A-Jugend der SG Dedinghausen/Esbeck scheitert im letzten Spiel der Aufstiegsrunde zur Bezirksliga.

Vor 15 Jahren: *D.a.* im Juni 2006:

DEDINGHAUSEN aktuell

30 Jahre Bürgerring Dedinghausen

Fukuhlenfest

Schützenfest in Dedinghausen

29.07. - 31.07.2006

02.06.2006 Auch für die acht Nachwuchsteams der Fußballer im SV BW ist die Saison beendet. Die A-Jugend wird Meister.

02.06.2006 Die „Zweite“ macht eine dreitägige Mannschaftsfahrt „Rhein runter – Theke rauf“.

02.06.2006 Die JHV des KCD wählt für den nicht mehr angetretenen Präsidenten Bernhard Schäfers Kuno Peter ins Amt des 1. Vorsitzenden.
04.06.2006 Zum fünften Mal trägt die Tennisabteilung des SV Blau-Weiß zu Pfingsten den Hohenfelder Cup, ein Mixed-Turnier aus. Nicole Paulus & Günter Hagenhoff gewinnen.
04.06.2006 Die Jugendlichen der Bogensportgruppe im SV BW kehren vom Jugendcup aus Recklinghausen erfolgreich zurück. Timo Kaulbars gewinnt sogar seine Klasse.
09.06.2006 Die Fußball WM beginnt mit einem Sieg der Deutschen gegen Costa Rica. Bis zum 9.Juli ist die WM bestimmendes Thema im Dorf.

10.06.2006 Die Sommer-Ferien-Schützenfest-Ausgabe von ***D.a.*** erscheint. Erstmals hat Deutschlands älteste Dorfzeitung einen Umfang von 100 Seiten

11.06.2006 Der Schützenverein besucht das Fest im Nachbarort Ehringhausen.

11.06.2006 Timo Kaulbars wird Bezirksmeister der Schüler C im Bogenschießen.

12.06.2006 Kinder und Jugendliche der BW-Tennisabteilung besuchen das Gerry Weber-Turnier in Halle.

13.06.2006 Zweiter Blutspendetermin des DRK im Bürgertreff.

13.06.2006 Die Kolpingsfamilie besichtigt das Klärwerk in Lippstadt.

15.06.2006 An der Fronleichnamsprozession in Esbeck nehmen auch Katholiken aus Dedinghausen teil.

16.06.2006 Die JHV des TTV wählt Stefan Richter erneut zum 2. Vorsitzenden. Martin Dicke und Peter Arendt werden für ihre 15- bzw. 25-jährige Mitgliedschaft geehrt.

17.06.2006 Der Bürgerring feiert mit den Vereinen und der Bevölkerung des Dorfes sein 30-jähriges Bestehen mit einem Fukuhlenfest.
Am ersten Tag wird erstmals ein Menschenkickerturnier ausgetragen. Es gewinnt der SV Blau-Weiß.

18.06.2006 Der zweite Tag des Fukuhlenfestes beginnt mit einem Gottesdienst und einem kleinen Festakt und setzt sich dann als Familien- und Kinderfest fort.

18.06.2006 Die „Erste“ holt in Lipperode zum 6. Mal den Lippe Pokal.

23.06.2006 Ende des Schuljahres 2005/06. Auch für die Kinder der Grundschule im Kleefeld beginnen endlich die Sommerferien.

25.06.2006 Die Kolpinggruppe „Junge Familien“ feiert ein Kinderschützenfest auf dem Schützenplatz. Charlyn Langer wird Kinderschützenkönigin.

25.06.2006 Nach 43 Spielen geht für die 9 Teams der Tennisabteilung des SV Blau-Weiß die elfte Spielzeit zu Ende.
19 Siegen stehen 24 Niederlagen gegenüber. Die Damen werden Gruppensieger und steigen in die 1. Kreisklasse auf. Die Herren steigen in die Bezirksklasse auf und die Herren 40+ steigen als Meister der 3. Kreisklasse in die 2.KK auf.

Vor 5 Jahren: *D.a.* im Juni 2016:

03.06.2016 Die JHV des TTV reflektiert die Saison 2015/16 und schaut auf eine positive Vereinsentwicklung zurück. Michael Köhsmeier wird zum neuen 2. Vorsitzenden und Andreas Gausmann zum neuen Geschäftsführer gewählt.

03.06.2016 Die Schalke-Freunde-Dedinghausen halten ihre JHV ab und planen die neue Saison.

04.06.2016 Die Blaue Garde des KCD verpasst beim Pappbootrennen in Lippstadt wegen eines „punktuellen Hurrikans“ den Sieg.

04.06.2016 Beim Kinderschützenfest im Kindergarten war das Königswerfen die Hauptattraktion. Tim und Paula wurden das Königspaar.

04.06.2016 Im Festzelt auf dem Sportplatz feiert der SV Blau-Weiß die Meisterschaften der Fußballer/ innen. Neben der Meisterschaft der ERSTEN und dem damit verbundenen Aufstieg in die Bezirksliga werden auch die Meisterschaften der U13- und U15-Mädchen gewürdigt.
Der Erfolgstrainer Manni Dönni wird nach 7-jähriger Tätigkeit verabschiedet.

05.06.2016 „Durch Kommunikation Kunst erleben“, war das Event in T8 benannt, welches die Künstler Katarina Winz, Stephan Geisler, Tom Schulte und Hsusan Cheng zusammen führten.

05.06.2016 An Nünnerichs Ecke öffnet der Waffelwagen sein 4. Waffelwagen- Cafe und beglückt damit viele Dedinghauser/innen.

07.06.2016 ‚Erdbeertörtchen und Poesiealbum‘ war das Thema des Juni-Treffens der Seniorengemeinschaft im Bürgertreff.

10.06.2016 Bis zum 10. Juli zieht die Fußball EM in Frankreich auch die Dedinghauser Fans in ihren Bann. Deutschland scheidet am 7.7. im Halbfinale gegen Frankreich durch ein 0:2 aus. Europameister wird erstmals Portugal.

11.06.2016 Die ‚Breslauer Straße‘ feiert mit einem Straßenfest und vielen Gästen ihr 60-jähriges Bestehen.

11.06.2016 Kim Schulz und Neele Semrau werden in Meinerzhagen mit ihrer Tanzgruppe ‚Tagus‘ (TuS Lipperode) Landesmeister.

12.06.2016 Manni Dönni gewinnt die TT-Dorfmeisterschaft.

15.06.2016 Beim Tag der offenen Tür informiert die Westfalen Akademie über ihr Angebot.

17.06.2016 Sonja Sprenger wird Jungschützenkönigin bei den Schützen aus Lippstadts Norden.

19.06.2016 Für die zwölf Nachwuchsteams der Fußballabteilung im SV BW ist die Saison beendet. Die D-Mädchen werden erfolgreichstes Team. Sie holen 94% der möglichen Punkte.

19.06.2016 Eine gewohnt starke Abordnung des Schützenvereins Dedinghausen feiert mit Nachbarn das Schützenfest in Esbeck. Und weil das Fest erstmals im Juni gefeiert wurde, gab es ein beeindruckendes Feuerwerk.

20.06.2016 Dedinghausen erlebt den niederschlagsreichsten Tag. 25 Liter Regen gibt es.

20.06.2016 Der TTV veranstaltet zum dritten Mal einen TT-Familien-Cup. Felix und Heinz-Theo Kleine wiederholen ihren Erfolg von 2014.

21.06.2016 Zweite DRK-Blutspende-Aktion im BT.

24.06.2016 Die JHV des Bürgernetzwerkes reflektiert das dritte Jahr seiner Vereinsexistenz. Die Wahlen bringen folgendes Ergebnis:
1. Vors.: Elisabeth Haut
2. Vors.: vakant
Schriftführerin: Monika Behne
Kassenführerin: Ulrike Hüppmeier

25.06.2016 Aus Anlass des 40-jährigen Bestehens veranstaltet die Grundschule im Kleefeld ein Schulfest mit vielen Attraktionen.

25.06.2016 Nach 33 Spielen geht für die 7 Teams der

Tennisabteilung des SV Blau-Weiß die 21. Spielzeit zu Ende. 12 Siege stehen 21 Niederlagen gegenüber. Drei Vizemeisterschaften können gefeiert werden (Herren, Herren 50, Damen 40).

26.06.2016 An einem sonnigen Sonntagmorgen folgen einige Aktive des Dorfprojektes der Einladung des AK-Inklusion zum 2. Mitbringfrühstück in den Dorfgarten.

28.06.2016 Friedrich Ostenhoff spricht auf Einladung von Bündnis 90 / Die Grünen in der Scheune von T8 über ‚Die Zukunft der Landwirtschaft'. Seine These: Hofländen als Chance betrachten.

30.06.2016 Die Regionalmanagerin, Dr. Christina Steinbicker informiert ‚An der Bahn' über den Leaderprozess.

Nachgeschlagen

Dedinghausen vor 10 Jahren in der Tageszeitung

(Zusammengestellt von Heinz-W. Wellner)

Steinalt und jung zugleich

Fukuhlenfest zum 975-jährigen Dorfjubiläum: Trecker, Schmiede, Gottesdienst. Beim Seifenkistenbau erweisen Dedinghauser sich als kreative Konstrukteure

DEDINGHAUSEN ▪ Es ist wahrlich lange her, dass zum ersten Mal von Dedinghausen die Rede war. Aber so lange, dass Fred Feuerstein noch gelebt haben könnte, nun auch wieder nicht. Der historischen Ungenauigkeit zum Trotz: Das Steinzeit-Mobil der Zeichentrick-Familie war am Samstag der Hingucker, als Dedinghausen mit einem Seifenkistenrennen den Auftakt des Fukuhlenfestes feierte. Die Party am Teich fiel wegen des 975-jährigen Dorfjubiläums ein bisschen größer aus als gewohnt.

Sechs Teams traten zu dem Rennen an – mit äußerst phantasievollen Konstruktionen: Die Freizeitschrauber vom „Dedinghauser Garagen-Treff" hatten sich an einem Nachbau des 30er-Jahre-Silberpfeils versucht, mit Michael Brink am Steuer als Wiedergänger von Rudolf Caracciola. Dagegen setzten die Gänse-Racer (Nachbarn aus der Straße Zum Gänseland) auf eine Riesen-Bierkiste mit Blechdosen-Zylindern, „Hubraum: 6 x 0,5 Liter", die jedoch direkt nach der Rampe in der Gosse versackte. Der Start, bei dem die Rolldistanz gemessen wurde, kam am ehesten einem Seifenkistenrennen gleich. Ansonsten war es eher ein Spiel ohne Grenzen: An mehreren Stationen sammelten die Teams Punkte. Am Ende gewann das Trio „Atomkraft? Nein, Danke!".

Ihre Geschicklichkeit mussten die Rennteams auch beweisen, als sie Röhrennudeln mit Spaghetti aufspießen sollten.

Wenn sich am Sonntag Wolken über dem Ort auftürmten, lag das nicht nur an der Witterung. Auch Oldtimer-Trecker, päffkernde Lanz-Bulldog, bliesen ihren Dunst in die Luft, als sie durchs Dorf tourten. Gelegentlich nahmen sie Passagiere mit, wenngleich nicht so viele wie der weniger betagte Planwagen-Trecker und die Feuerwehr mit ihrem Löschfahrzeug. Eindrucksvoll war die Schmiede-Vorführung von Georg Hagemann und Robert Henkemeier. Filigraner ging's am Lehrbienenstand zu, wo Kinder Kerzen drehten.

Zum Auftakt des Tages hatten rund 200 Dedinghauser im Zelt an der Fukuhle eine Messe gefeiert. Zelebriert wurde sie von Pfarrer i.R. Joseph Machalke. Der 80-Jährige ist heute in Bad Driburg ansässig, aber in Dedinghausen aufgewachsen.

Ortsvorsteher Ralf Henkemeier lobte den Dedinghauser Gemeinsinn: „Wir haben es geschafft, dass über das normale Vereinsleben hinaus viele Menschen aktiv sind." Bürgermeister Christof Sommer nannte beispielhaft einige Eigenheiten: die KCD-Karnevalisten, die Teufelsgeiger, die Patenschaft für Kinder aus Heidenoldendorf und die „Dedinghausen aktuell" als Deutschlands älteste Dorfzeitung. Trotz seiner 975 Jahre sei Dedinghausen Lippstadts jüngster Ortsteil – gemessen am Altersschnitt der Einwohner.

Um deren Einsatz zu würdigen, nahm der Vorsitzende des Bürgerrings, Guido Lauber, noch eine Ehrung vor. Er zeichnete Wilhelm Schulte-Remmert stellvertretend für die ganze Familie mit der goldenen Nadel des Bürgerrings aus, weil diese sich stets im Dorf engagierten. Schulte-Remmert nahm's hin – und trat sogleich seinen Dienst in der Würstchenbude an. ▪ **isa**

Mit einem Fünf-Kilo-Vorschlaghammer bearbeitete Georg Hagemann den glühenden Eisenkeil, den Robert Henkemeier ihm auf den Amboss gelegt hatte.

('Der Patriot'; 20.06.2011)

975 Jahre Dedinghausen

Festprogramm zum Fukuhlenfest und Jubiläum

Samstag, 18. Juni

ab 16 Uhr „Seifenkistenrennen"

ab 18 Uhr Partymusik im Zelt und Dämmerschoppen, Wasserspiele der Feuerwehr und Longdrinkbar

Sonntag, 19. Juni

10 Uhr Hl. Messe an der Fukuhle

etwa 11 Uhr Begrüßung durch den 1. Vorsitzenden des Bürgerrings, Grußworte des Bürgermeisters und des Ortsvorstehers, anschließend Frühschoppen, musikalisch untermalt von den Musikfreunden „Spontan & Ungezwungen Dedinghausen"

ab etwa 12 Uhr Mittagessen: Gegrilltes, Pommes und Erbsensuppe, Im Anschluss Cafeteria im Festzelt

Am Nachmittag interessante Aktionen und Angebote für Groß und Klein: Puppentheater um 13:30 und 15 Uhr, Trampeltrecker, Kinderschminken, Planwagenfahrt, Kutschfahrten, Oldtimertrekker, Luftballonwettbewerb, Partymusik, Hagemanns Dorfschmiede in Aktion, Luftbilder von Dedinghausen, Töpferarbeiten für Kinder bei Familie Stienemeier, KCD Tanzgarde, Popcorn und noch einiges mehr

Gemütlicher Ausklang

('Lippstadt am Sonntag'; 19.06.2011)

D.a. - Terminkalender für Juni 2021

Sa 29.	***D.a.*** 541 erscheint 14 Uhr BW-T-H60 - Rüthen, Tennisanlage	**Do 17.**	7 Uhr Biotonne+Gelber Sack
So 30.		**Fr 18.**	14 - 19 Uhr Infostand 'Glasfaser', Bäckerei Bals
23.KW **Mo 31.**		**Sa 19.**	10-12 Uhr Treffpunkt 'Mensch hilft Mensch', Dorfwagen 14 Uhr BW-T-D40 - Lipperode, Tennisanlage 18 Uhr EM: Portugal - Deutschland, ARD Ende der Nachfragebündelung 'Glasfaser für Dedingh.'
Di 01.	7 Uhr Biotonne 19 Uhr VHS-online: Vorgartengestaltung	**So 20.**	
Mi 02.	14 - 19 Uhr Infostand 'Glasfaser', Bäckerei Bals 17 - 20 Uhr DRK-Blutspendetermin, BT	26.KW **Mo 21.**	***Sommeranfang*** 18 Uhr Ratssitzung, Gesamtschule, LP
Do 03.	***Fronleichnam***	**Di 22.**	
Fr 04.	7 Uhr Gelber Sack 16 Uhr BW-T-Mädchen - SCL, Tennisanlage	**Mi 23.**	21 Uhr EM: Deutschland - Ungarn, ZDF
Sa 05.	10-12 Uhr Treffpunkt 'Mensch hilft Mensch', Dorfwagen 10-17 Uhr Schreibseminar, T8 14 Uhr BW-T-D40 - Hasewinkel, Tennisanlage	**Do 24.**	7 Uhr Restmüllabfuhr 16 Uhr BW-T-Jungen - Lippetal, Tennisanlage 16 - 18 Uhr BM-Sprechstunde, Stadthaus
So 06.	**9 Uhr BW-T-D - Geseke, Tennisanlage** **10-17 Uhr Schreibseminar, T8**	**Fr 25.**	20 Uhr Redaktionsschluss ***D.a.*** 542
24.KW **Mo 07.**		**Sa 26.**	10-12 Uhr Treffpunkt 'Mensch hilft Mensch', Dorfwagen 14 Uhr BW-T-H50 - Erwitte, Tennisanlage EM-AF
Di 08.		**So 27.**	**8 und 10 Uhr Erst-Kommunion, Kirche Esbeck** **9 Uhr BW-T-D - Mastholte, Tennisanlage** **EM-AF**
Mi 09.	18.30 Uhr KF-Gebetsgang 'Maria', ab Kirche 19.00 Uhr ***D.a.*** -Redaktionssitzung, An der Bahn	27.KW **Mo 28.**	EM-AF
Do 10.	7 Uhr Restmüllabfuhr 7 - 13 Uhr Krammarkt	**Di 29.**	EM-AF
Fr 11.	18 Uhr Letzte Chance: EM-Tippspiel Fußball EM 21 Uhr Eröffnung EM, ARD	**Mi 30.**	
Sa 12.	10-12 Uhr Treffpunkt 'Mensch hilft Mensch', Dorfwagen 14 Uhr BW-T-H50 - Bad Waldliesborn, Tennisanlage	**Do 01.**	7 Uhr Biotonne+Gelber Sack 17 - 22 Uhr "10 Jahre" Gasthof 'An der Bahn'
So 13.	**9 Uhr BW-T-H30 - Bad Waldliesborn, Tennispl.** **11 Uhr KF-Wanderung, ab Schulte-Remmert**	**Fr 02.**	17 Uhr Heften ***D.a.*** 542; An der Bahn Letzte Möglichkeit der Spielzeugabgabe, Am Birkhof 70b EM-VF
25.KW **Mo 14.**		**Sa 03.**	***D.a.*** 542 erscheint NRW-Sommerferien 10-12 Uhr Treffpunkt 'Mensch hilft Mensch', Dorfwagen EM-VF
Di 15.	7 Uhr Blaue Tonne 21 Uhr EM: Frankreich - Deutschland, ZDF	**So 04.**	
Mi 16.		28.KW **Mo 05.**	

Motive aus Dedinghausen

Wolken über Dedinghausen

Eine Aufnahme von Jenny Kunau; Januar 2021