DEDINGHAUSEN aktuell

Monatliche Dorfzeitung für Dedinghausen; seit 1972

50. Jahrgang | Juli/August 2021 | 542. Ausgabe

Dedinghausen startet durch

Obwohl die Corona-Pandemie natürlich nicht aus der Welt ist, steht unserem Dorf ein ereignisreicher Sommer bevor. Vor allem unsere Vereine nehmen ihre Aktivitäten wieder auf:

SV Blau-Weiß Rixbeck Dedinghausen e.V.

Fr., 02.07.: BW-Tennis – Abteilungsversammlung, Tennisheim
Do., 19.08.: BW-Bogensport – Abteilungsversammlung, An der Bahn
Fr., 27.08.: JHV Blau-Weiß-Hauptverein, Bürgertreff
Do., 02.09.: BW-Breitensport – Abteilungsversammlung, An der Bahn
Fr., 03.09.: BW-Fußball – Abteilungsversammlung, An der Bahn

Sa., 14.08.: JHV der Schalke-Freunde, Sportheim am Haslei

Do., 09.09.: JHV ‚Dorf mit Zukunft', An der Bahn

Dorf mit Zukunft

Grundsätzlich bietet der Sommer 2021 Erholung, Ferien, Urlaub, Spannung, … bei …

- Sommerferien vom 03.07. bis zum 17.08.
- Fußball EM mit VF am 2. und 3.07., HF am 6. und 7. 07. und dem Finale am So., 11.07.
- Sommerolympiade vom 23.07. bis zum 08.08. in Tokio

Die Vereine bieten aber mehr als „nur" Versammlungen:

Jeden Samstag bietet ‚Mensch hilft Mensch' am Dorfwagen einen Servicepunkt
Am Mi., 07.07. beginnt BW-Breitensport mit der Sportabzeichensaison
Am Sa., 24.07. lädt der Schützenverein zum Feldgottesdienst mit anschließendem Beisammensein und Kinderüberraschungen
Am So., 15.08. beginnt für die Fußballer im SV BW die Saison 2021/22
Am 19.08. beginnt nach der Sommerpause die Schlussphase für BW-Tennis-Teams

Top-Themen dieser Dorfzeitung:

- Glasfaser für Dedinghausen, ab Seite 4 und 18/19 und 22/23
- Fahrraddiebstähle: Vorgang, Aufklärung, Probleme, ab Seite 6
- Faire Fußbälle und Quiz dazu, ab Seite 10
- Aktionen für Kinder, ab Seite 17
- Aktionen und Jubilare beim Schützenverein, ab Seite 27

Inhalt

	Seite
Aktuelle Berichte	**03**
Dedinghausen im Juni 2021	03
Unwetter am 20. Juni	03
Blühende Landschaft	03
Fußball EM	03
Corona-Folgen	03
Glasfaser für Dedinghausen	04
Info der Multiplikatoren	04
PM der Deutschen Glasfaser GmbH	04
Kreisbreitbandkoordinator	05
Fahrraddiebstähle / Polizeiberichte	06
Kommentar: Missverständnisse, Zufälle, …	07
Schrotthändler verunsichern das Dorf	08
Ortseingangsschilder renoviert	09
Stationsgang vom KF	09
Faire Fußbälle	10
Das Quiz zur Kinderarbeit	11
Pressespiegel	12
Olympische Spiele in Tokio	14
D.a. – Rechtstipp: Aktuelle Urteile LI	16
Aktionen für Kinder	17
Umweltbeirat mit Dedinghauser	18
Glasfasernetzausbau im Rat	18
Lippstadt erhält Zugang zur Datenautobahn	19
Klimaziele für Lippstadt	20
Ratstermine und Sprechstunden	21
Meinungen	**22**
Kommentar: Ich brauche kein Glasfaser	22
Leserbriefe	23
Brief aus Düsseldorf	25
Nachrichten * Termine	**26**
Kurznachrichten	26
Pinnwand	26
Vereine * Gruppen	**27**
Schützenverein	27
Blau-Weiß-Tennis	32
Schalke-Freunde	33
Blau-Weiß-Breitensport	34
Evang. Kirchengemeinde	36
Blau-Weiß-Bogensport	37
Blau-Weiß-Hauptverein	38
Blau-Weiß-Förderverein	39
Blau-Weiß-Fußball	40
Blau-Weiß-Fußball: Vorstellung Betreuer	41
Kath. Kirchengemeinde	43
Dorf mit Zukunft	45
Mensch hilft Mensch	46
D.a. - Termine + Nachrichten	47
Löschgruppe	48
Feuilleton	**49**
Musikveranstaltungen in Lippstadt	49
Wortfestival	49
Stadtspaziergänge	50
Sommerakademie im Atelier T8	50
Kinderseite: Aus dem Zauberwald	51
Bücherseite: Bücherei Bökenförde	52
Bücherei Lipperode	52
Nachgeschlagen	53
Sport	**57**
Tennis: Saisonstart	57
Fußball: D-Jugend	58
Terminkalender Juli/August 2021	**59**

Impressum

Redaktionsschluss für D.a. 543:

Freitag, der 20. August 2021; 20 Uhr

Zum Heften der 543. Ausgabe bitten wir um Ihre Mithilfe am Fr., 27. August 2021, um 17.00 Uhr im Gasthof ‚An der Bahn'.

Kontaktadresse : Heinz-W. Wellner
Waldweg 10
59558 LP - Dedinghausen

Telefon-Nr. : 02941 / 13750

eMail : redaktion@dedinghausen.de

eMail : D.a.HWWellner@gmx.de

Internet : http: www.Dedinghausen.de

Spendenkonto : BIC: **WELADED1LIP**
IBAN: **DE70 4165 0001 0000 5546 91**

Verantwortlichkeiten und Mitarbeit bei *D.a.*

Stammredaktion und Herausgeber von *D.a.* 542:

Sandra Barkey (SB: H,D) - **Jürgen Dickhut** (JD: H,I,V,O-R) - **Andreas Fabig** (AF: H,I) - **Britta Kückelmann-Hoffmann** (BKH: H,I,Z,O-R) - **Jennifer Kunau** (JK: H,I,Z) - **Martin Meyer** (MM: H,D,Z) - **Mathias Neidnig** (MN: H,D) - **Willi Schulte** (WS: H,I,Z) - **Christian Sellmann** (CS: H,I,Z,V,O-R) - **Heinz-W. Wellner** (HWW: H,I,L,Z,Vt)

Mitarbeiter/innen bei *D.a.* 542 und Verteiler/innen :

Marlies Ahlke	(V)	Karin Lux	(R)
Björn Aring	(R)	Heike Michaelis	(V)
Elisabeth Bänsch	(Z,V)	Karin Michel	(R)
Gaby Becker	(R)	Wilhelm Müschenborn	(R)
Peter Becker	(R)	Ralf Neuhaus	(R)
Brunhilde Bochert	(V)	Torben Neuhaus	(R)
Hannah Brede	(R)	Petra Nicolic	(R)
Sabine Brilla	(V)	Gaby Otte	(V)
Dorothea Brink	(V)	Lilo Peters	(R)
Meinhard Brink (Red)	(R)	Claudia Plass	(V)
Ulla de Angelis	(V)	Frank Risse	(R)
Ulrich Detering	(R)	Sabine Royle	(R)
Michael Dickhut	(R)	Lea Rüther	(R)
Sebastian Dreising	(R)	Gaby + Helmut Sauer	(V)
Rita Dunkelmann	(Z,V)	Julia Scharte	(R)
Christiane Ende	(V)	Cordula Schlepphorst-D.	(R)
Christine Fabig (Red)	(R)	Susanne Schliewe	(R)
Karin Falcone	(V)	Günter Schmitz	(V)
Marianne Ferdinand	(V)	Greta Schmücker	(V)
Martina Finkeldei	(V)	Oliver Scholz	(R)
Doris Galli	(V)	Sven Schumacher	(R)
Ulrike Grundmann	(V)	Markus Schulte	(R)
Raimunda Hagenhoff	(V)	Marlis Schulte	(Z,V)
Dana Hagemann (N-R)	(V)	Ludger Schulte-Remmert	(R)
Leni Hagemann (N-R)	(V)	Anne Sellmann	(R,Z)
Wilhelm Happe	(R)	Maximilian Spinnrath	(R)
Ralf Hebbeler	(V)	Achim Stratmann	(R)
Christoph Hellmann	(R)	Alexandra Stratmann	(V)
Dorothea Höfer	(V)	Christine Tünsmeier	(V)
Hubert Husemann	(R,V)	Simone Urbanke	(R,V)
Jannik Husemann	(V)	Carsten Vossebürger	(R)
Thomas Kampik	(Z)	Linda Wellner-Segbart	(R)
Monika Kleine	(V)		
Oliver Kleine	(R)		
Heiko Koch	(V)		
Katharina Kroll	(R)		
Frederik & Hendrik Lauber	(V)		
Birgit Lux	(R)		

Legende: Herausgeber (**H**) und verantwortlich für Inhalt (**I**), Druck (**D**), Layout (**L**), Vertrieb (**Vt**), Online-Redaktion (**O-R**) und Nachwuchs-Redaktion (**N-R**). Redaktionelle Mitarbeit (**R**) und Verteiler (**V**) bzw. Zusammenlegen (**Z**) (Kennzeichnung V, Vt und Z gilt für eine Ausgabe rückwirkend.)

Auflage: 800 Stück in Eigendruck

Dedinghausen im Juni 2021

(HWW) Die Themen des Monats waren auch schon die Themen des Mai. Corona, Glasfaser und Wetter! Natürlich kam die Fußball EM dazu – aber jetzt, als Vorschau auch wieder das Vereinsleben. Davon kündet diese 542. D.a.-Ausgabe. Bevor wir auf den nächsten Seiten über das „normale“ Dorfgeschehen berichten, haben wir hier einige Randnotizen.

Unwetter in der Nacht zum 20. Juni

In der Nacht von Sa., den 19. auf So., den 20. Juni überquerte Dedinghausen (und natürlich ganz Norddeutschland) eine Gewitterfront mit Starkregen. Dabei kam es zu einem Phänomen. Während im nördlichen Teil des Dorfes über 20 Liter/qm Niederschlag gemessen wurden, waren es im südlichen Teil „nur“ 15 Liter/qm. In der Folgenacht gab es dann noch einmal 15 Liter/qm – ohne Gewitter.
In der Gewitternacht drang zumindest auch in einen Keller Wasser ein. Die Löschgruppe kam zum Einsatz (siehe Seite 48). Auch muss es im Dorf einen recht „ordentlichen“ Blitzeinschlag gegeben haben. Gegen 3.45 Uhr gab es einen heftigen Knall mit Zischgeräusch und in einigen Häusern sprangen die Sicherungen raus.

Blühende Landschaft

Die warmen Tage und genügend Feuchtigkeit ließen die Natur geradezu explodieren. Das brachte viel Arbeit in den Gärten mit sich … aber auch tolle Landschaftseindrücke. Unser Bild rechts, sowie das Bild auf der Rückseite dieser Zeitung, machte Jenny Kunau „hinter der Bahn“.

Fußball EM begeistert wenig und ist schnell vorbei

(Foto und Insta-Beitrag: JK)

… zumindest für die Deutschen. Die Stimmung bei einem Fußball-Großereignis war auch schon mal besser. Von Begeisterung war im Dorf nichts zu spüren. Ab dem zweiten Spiel der Deutschen, am 19. Juni (4:2 gegen Portugal, der einzige Sieg der deutschen Mannschaft), gab es ‚An der Bahn‘ Public Viewing. Zwei Spiele und 10 Tage später schied man im Achtelfinale gegen England mit 0:2 aus.

Corona-Pandemie-Folgen

Auch im Juni fielen wieder viele dörfliche Aktionen wegen der Corona-maßnahmen aus. Gemessen am D.a.-Jahreskalender waren das:

02.06.21	Fronleichnamsprozession und Pfarrfest in Esbeck
09.06.21	KFD-Klönabend
17.06.21	JHV ‚Dorf mit Zukunft‘
19.06.21	Sommerfest im Kindergarten
19.06.21	Straßenfest in der Breslauer Straße
20.06.21	Saisonabschluss der BW-Fußballer
23.06.21	JHV BW-Bogensport

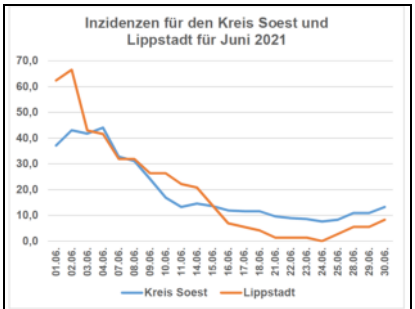

(Quelle: Kreisgesundheitsamt)
(ohne Wochenenden)

***D.a.* wünscht einen schönen Sommer, genügend Zeit zur Erholung und (wenn möglich) einen unbeschwerten Urlaub!**

Geschafft: Dedinghausen bekommt Glasfaser!

(HWW) Seit dem 10. April, dem Beginn der Nachfragebündelung der ‚Deutsche Glasfaser GmbH' ist die Glasfaserversorgung unseres Dorfes ein beherrschendes Thema. ***D.a.*** hat bereits in zwei Ausgaben mehrere Artikel mit Informationen, Hintergründen und Meinungen produziert. Auch in dieser Ausgabe setzen wir die Berichterstattung fort. Zunächst melden sich noch einmal die ‚Multiplikatoren' zu Wort.
Im Folgenden lesen Sie die PM der ‚DG' mit der Bestätigung der „guten Meldung". Es folgt ein Gedankenaustausch mit dem Breitbandkoordinator des Kreises Soest, Herrn Hellmann. Unter den kommunalpolitischen Berichten finden sich ab Seite 18 zwei Artikel zum Thema. Im Meinungsteil dieser Zeitung ab Seite 22 gibt es dann noch einen Kommentar und einen Leserbrief zum Thema.
Viel Spaß und Erkenntnisgewinne!

Glasfaser für Dedinghausen

Informationen der Multiplikatoren vom 26.06.2021

Der Termin für die Nachfragebündelung im Ausbaugebiet Lippstadt-Ost, zu dem auch Dedinghausen gehört, endete zwar bereits am 19.06., das Thema Glasfaser ist damit aber noch nicht erledigt.
Offizielle Zahlen zum Abschluss lagen zwar zum Redaktionsschluss noch nicht vor, aber die 30% Marke ist wohl sowohl in Dedinghausen, wie auch im Gesamtschnitt aller sechs Dörfer überschritten worden. Dies ist in Anbetracht der aktuellen Situation, die es nicht ermöglichte größere Veranstaltungen hierzu abzuhalten, ein gutes Ergebnis, welches auch die Hoffnung auf eine Umsetzung des Projektes am Leben erhält.
Es ist davon auszugehen, dass es noch eine Verlängerung der Nachfragebündelung um 3-4 Wochen geben wird. Eine solche Verlängerung gab es zuletzt auch im Ausbaugebiet Lippstadt-West, was die dortigen Zahlen ebenfalls in die Nähe der 40% Marke brachte, und eine Umsetzung sehr wahrscheinlich werden lässt.
Somit heißt es also auch für uns am Ball bleiben, um dieses für das Dorf so wichtige Infrastrukturprojekt realisieren zu können. Sobald es weitere Informationen zum Stand der Zahlen und einer wahrscheinlichen Verlängerung der Nachfragebündelung gibt, werden wir hierüber informieren. Solange kann man sich auch weiterhin über die bereits bekannten Informationsstellen auf dem Laufenden halten:
Telefonnummer, um sich zu informieren, oder zur Terminabsprache: **02861 8133420**
Homepage zum Ausbaugebiet Lippstadt-Ost: www.deutsche-glasfaser.de/lippstadt-ost
Außerdem besteht die Möglichkeit, sich in der Facebook Gruppe **„Glasfaser für Lippstadt Ost"** zu informieren, mit anderen auszutauschen oder Fragen zu stellen.
Natürlich stehen auch wir weiterhin für Fragen zur Verfügung. Wir sind telefonisch oder über @ Mail zu erreichen:

Bernhard Schäfers: Handy: 0171 1988981
Mail: bernhard-schaefers@gmx.de
Guido Lauber: Handy: 0160 94824741
Mail: guido.lauber@web.de
Björn Aring: Handy: 0171 2969519
Mail: bjoernaring@aol.com
Werner Lübbers: Handy: 01520 1927489
Mail: Wernerluebbers@gmx.de
Markus Schulte: Handy: 0176 42190901

Björn Aring

Pressemitteilung der „Deutsche Glasfaser GmbH" vom 29.06.21:

Lippstadt West und Ost bekommen schnelles Glasfasernetz
Nachfragebündelung erfolgreich: Notwendige Quote in fast allen Ortsteilen erreicht / Ausbau startet in Kürze

Lippstadt, 29.06.2021. Gute Nachrichten für die westlichen Lippstädter Ortsteile Benninghausen, Eickelborn, Hellinghausen, Herringhausen, Overhagen und Ünninghausen: Die notwendige Quote wurde erreicht und das Glasfasernetz wird ausgebaut!
Lippstadt Ost hat es – ausgenommen von Bökenförde – ebenfalls geschafft! Die Ortsteile Dedinghausen, Esbeck, Garfeln, Hörste und Rixbeck erhalten das Glasfasernetz.
Damit Bökenförde ebenfalls an das Glasfasernetz angeschlossen werden kann, müssen noch rund 130 Aufträge eingereicht werden. Die Möglichkeit hierzu besteht bis zum 17.07.2021.
Die notwendige 40% Quote wurde für Lippstadt West und Lippstadt Ost (ohne Bökenförde) jeweils geknackt und einem Ausbau steht nichts mehr im Wege. „Wir bedanken uns bei allen Unterstützern der Stadt Lippstadt sowie aus der Bürgerschaft für das große Engagement und den unermüdlichen Einsatz während der Nachfragebündelung!", bedankt sich der Projektleiter Maurice Lammering. „Ohne die großartige Unterstützung wäre das

Ergebnis sicherlich nicht so positiv ausgefallen.“ Bökenförde geht in die Verlängerung. Hier fehlen noch 130 Verträge, um an das Netz der Zukunft angeschlossen zu werden. Der neue Stichtag ist der 17.07.2021. Deutsche Glasfaser ist positiv gestimmt, dass die fehlenden Verträge noch eingereicht werden.

Der Servicepunkt in Bökenförde (Rüthener Str. 19) ist weiterhin immer mittwochs von 14:00 – 19:00 Uhr geöffnet. Hier können sich alle Bürgerinnen und Bürger aus Bökenförde und den anderen Ortsteilen informieren und Verträge abschließen. Weiterhin sind auch Terminvereinbarungen sowie Beratungen unter 02861 81 33 420 möglich.

Die Planungsphase der Tiefbauarbeiten ist bereits gestartet. „Zunächst werden wir festlegen, wo der PoP aufgestellt wird und wie der Tiefbau ablaufen soll“, erläutert der zuständige Projektleiter von Deutsche Glasfaser. Der PoP (Point of Presence) ist die Hauptverteilstation des Netzes und eines der ersten sichtbaren Zeichen des Ausbaus. Anschließend beginnt das Generalunternehmen mit dem Tiefbau und legt vom PoP aus die einzelnen Glasfasern bis in das Haus (Fiber To The Home, FTTH). Alle Bürgerinnen und Bürger, die einen Vertrag unterzeichnet haben, werden vorab über die einzelnen Schritte informiert und kontaktiert, damit Details zu ihren Hausanschlüssen geklärt werden können. Mit Beginn der Tiefbauarbeiten soll eine weitere Anlaufstelle vor Ort angeboten werden. Wo diese sein wird, wird zu gegebener Zeit bekannt gegeben. Hier finden Interessierte einen persönlichen Ansprechpartner vor Ort und werden ebenso über den Fortschritt und die Einzelheiten des Ausbaus informiert.

Informationen über die anstehenden Aktivitäten und Baumaßnahmen erhalten die Bürger über Print- und Online-Medien und sowie auf der entsprechenden Gebietsseite im Internet. Zudem sind Bauinformationsabende geplant, bei denen sich die Anwohner über das Ausbauprojekt im Detail informieren können. Die genauen Termine werden noch bekannt gegeben.

Außerdem beantwortet die kostenlose Deutsche Glasfaser Bau-Hotline unter 02861 890 60 940 montags bis freitags in der Zeit von 8 bis 20 Uhr Fragen zum Ausbauprojekt. Informationen über Deutsche Glasfaser und die buchbaren Produkte sind online unter www.deutsche-glasfaser.de verfügbar.

i.A. Katharina Kroll
Coordinator Marketing

„Mir scheint die ganze Sache politisch schräg eingefädelt“, sagt Thomas Kampik aus der Breslauer Straße. Was meint er damit?

(HWW) In einer Mail an D.a. wirft Herr Kampik einige Fragen auf.

So sagt er z.B.: „Wenn ich nun heute erfahre, dass seitens der TELEKOM bereits Glasfaser bis zu mir am nächstliegenden Verteilerkasten liegt: Ja, was ist denn das für ein Unsinn, wenn die DEUTSCHE GLASFASER jetzt für sich ein komplettes neues Netz legt. Das ist doch wohl volkswirtschaftlich nicht vertretbar und Quatsch. Wie sich das dann in der Fläche ausdehnt und wo letztlich die Verknüpfungen zu den Netzen der anderen Betreiber sein werden, wusste der Berater in Hörste mir nicht zu sagen. … Warum fordert die Politik nicht die sinnvollste Lösung? Sprich: Welcher Anbieter auch immer, legt die letzten Meter Glasfaser vom Verteiler bis zum Haus.“

Herr Kampik unterstrich seine Einschätzung der volkswirtschaftlichen Unzulänglichkeit, in dem er weiter anmerkte:

„Könnte doch nur billiger werden, direkt von den Verteilerkästen in den Orten, bis wohin die TELEKOM ja schon Glasfaser - fast an jeder Straßenecke gelegt hat, - zu den Haushalten neu zu verlegen.

Hätte man nicht zuletzt aus Umweltschutzgründen verpflichtend (polit. Vorgaben) die Weiterverlegung von den hausnahen TELEKOM-Verteilerkästen zum Haus vorgeben müssen? An welchen Betreiber auch immer? Neben dem Umweltschutz müsste das dann auch Kosten reduzieren für die Kunden.“

D.a. konfrontierte den Breitbandkoordinator des Kreises Soest, Herrn Hellmann, mit den Fragen und Meinungen von Thomas Kampik.

Herr Hellmann antwortete umgehend:

Sehr geehrter Herr Wellner,

gerne versuche ich auf die komplexen Fragen zu antworten:

Das Argument „Es liegt doch schon Glasfaser, warum wird jetzt ein komplett neues Netz gebaut“ scheint vermeintlich eine Lösung zu sein, doch Förderrichtlinien, Beihilfe und der freie Markt der Telekommunikation in Deutschland lässt das für einen Investor in der Kalkulation nicht so einfach umsetzten wobei es auch technisch zu einer Herausforderung werden kann, daher entscheiden sich die meisten Interessenten für einen komplett in eigener Hand befindenden Ausbau. Dieser ist durchkalkuliert und wird bei Erreichen der Vorvermarktungsquote für Sie wirtschaftlich. Weiter sollte man den zusätzlichen Ausbau in zukunftssichere Glasfaser mehrerer Anbieter in einer Region begrüßen, denn dieser fördert den freien Markt weiter, sorgt für bessere Preise und verhindert eine Monopolstellung eines Einzelnen.

Mit freundlichen Grüßen
Christoph Hellmann
Gigabitkoordinator

Fahrraddiebstähle und PKW-Beschädigungen in der Nacht vor Fronleichnam (03.06.21)

(AF) Im Kölner Grenzweg wurde in einen Carportschuppen eingedrungen und neben Werkzeugen zwei Fahrräder und ein Fahrradanhänger gestohlen. In der Wasserstraße wurden ebenfalls zwei Fahrräder entwendet. Ebenso wurden in dieser Nacht in der Straße Am Teich vier Fahrräder geklaut. In der Ehringhauser Straße wurden mehrere Kraftfahrzeuge verkratzt bzw. mutwillig beschädigt. Die Polizei hat alle diese Straftaten aufgenommen. Allein die Masse der Fahrräder lässt nur einen Schluss zu. Die Diebe müssen mindestens einen Kleintransporter für deren Raubzug benutzt haben. Im Zusammenhang mit den Vorfällen in der jüngsten Vergangenheit ist hier neben der Solidarität, dem Zusammenhalt und der gegenseitigen Unterstützung der Bürger*innen Dedinghausens untereinander auch ein energischeres Handeln der im Dorf politisch Verantwortlichen angezeigt.
Was muss neben Autobränden, Vandalismus, offene Briefe von Mitbürgern - die sich und ihre Familien bedroht fühlen - Einbrüchen und zahlreichen Diebstählen noch geschehen, bis die politischen Verantwortlichen handeln und sich z.B. bei den zuständigen Stellen für eine höhere Polizeipräsenz in unserem Dorf eintreten bzw. einsetzen.
Allerdings sollten die Bürger*innen Dedinghausens auch keine Scheu haben, verdächtige Beobachtungen z. B. mit einem Handyfoto zu dokumentieren und diese Beobachtungen bei der Polizei anzuzeigen.

Die offiziellen Polizeimeldungen dazu:

Polizeiberichte

POL-SO:

04.06.2021 – 09.05

Lippstadt-Dedinghausen - Fahrräder gestohlen und Autos zerkratzt

Lippstadt (ots) In der Nacht von Mittwoch auf Donnerstag (3. Juni) wurden an verschiedenen Orten in Dedinghausen mind. 8 Fahrräder (hauptsächlich E-Bikes) gestohlen und zwei Autos zerkratzt. Als Tatorte konnte die Polizei die Straßen "Am Teich", Wasserstraße, "Kölner Grenzweg", "In den Gärten" und die Ehringhauser Straße ausmachen.
Zeugen, die Angaben zu den Diebstählen und Sachbeschädigungen machen können, werden gebeten sich unter der Telefonnummer 02941-91000 mit der Kriminalpolizei in Verbindung zu setzen. (reh)

Polizeiberichte

POL-SO:

11.06.2021 – 08.54

Lippstadt-Dedinghausen - Gestohlene Fahrräder tauchen in Bayern auf

Lippstadt (ots) In der Nacht zum 3. Juni (siehe Pressebericht vom 4. Juni) wurden in Dedinghausen mindestens acht Fahrräder gestohlen. Sechs der Fahrräder gingen jetzt der Polizei am 8. Juni bei einer Verkehrskontrolle in Bayern ins "Netz". Bei einer Überprüfung konnten die Räder anhand ihrer Rahmennummern wieder zugeordnet werden.
Die Tatverdächtigen gaben hierzu an, dass sie die Fahrräder für einen Auftraggeber ins Ausland bringen sollten. Kurz darauf durchsuchte die Kriminalpolizei in Lippstadt*) die Wohnung bei dem 35-jährigen Lippstädter Auftraggeber.
Hier fanden die Ermittler noch vier weitere Fahrräder, sowie mutmaßliches Diebesgut aus anderen Diebstählen.
Die Polizei rät: Schreiben Sie sich immer die Rahmennummer ihres Fahrrades auf oder machen Sie kurz ein Foto davon. So hat die Polizei später die beste Chance Ihr Eigentum auch wieder zu finden. (reh)

*) Anm. der Red.: Das war in Dedinghausen im Kölner Grenzweg.

(HWW) Bereits zwei Tage vor dieser Pressemeldung der Polizei des Kreises Soest gab es eine Pressemitteilung der Polizeistelle im bayrischen Burghausen, die im Zusammenhang zu den beiden Meldungen aus Soest stand:

Polizei Burghausen; 09.06.2021 , 11:59 Uhr

Burghauser Grenzpolizisten stellen 11 gestohlene Räder sicher

Burghausen. Dienstagmittag an der B12 bei Marktl bewiesen Burghauser Grenzpolizisten wieder einmal

Screenshot aus der Online-Ausgabe der Zeitung aus Burghausen. (Gaby Sauer)

ihren Fahnderinstinkt: Sie zogen einen nordmazedonischen Mercedes Sprinter mit Anhänger zur Kontrolle aus dem Verkehr, der vollgepackt mit Fahrrädern war. Von den elf Bikes im Wert von ca. €15.000 konnten bereits auf die Schnelle sieben Stück Diebstählen zugeordnet werden.
Der Fahrer des Transporters, ein 31-jähriger Bulgare, wurde wegen des Verdachtes der Hehlerei vernommen, erkennungsdienstliche Maßnahmen durchgeführt und die elf Räder sichergestellt. Eine heiße Spur führte die Burghauser Fahnder bereits Richtung Nordrhein-Westfalen, die Zusammenarbeit mit der dortigen Kriminalpolizei lief bereits an.

Hintergründe und weitere Details

Wurde ein Zeuge nicht beachtet?

(HWW) Ungezählte Artikel, in den D.a.-Ausgaben der letzten Jahre, die sich mit Missständen, kriminellen Aktionen oder grobem Unfug im Dorf befassten, endeten mit dem Aufruf, Beobachtungen bei der Polizei zu melden. Selten bis nie geschah das.
Nun, bei den Diebstählen in der Nacht auf Fronleichnam, war das anders. Es gab einen Zeugen, der eine Person dreimal in dieser Nacht sah. Zweimal mit zwei Fahrrädern und einmal im Hauseingang eines Hauses im Kölner Grenzweg.
Es bedurfte aber vier Anläufe, bis der Zeuge seine Aussage bei der Polizei machen konnte. Auf den ersten Blick ein Skandal?/!
Der Redaktion liegt eine Mail einer bestohlenden Person vor, in der sie diese Zusammenhänge für die Polizei zusammenfasst. Dort heißt es u.a.:
„Einbruchschutz ist seit vielen Jahren ein wichtiges Thema bei der Polizei. Es geht darum, alle Bürger für das Thema Einbruch ***zu sensibilisieren*** und es so den Tätern schwer zu machen. (Das versuchen wir auch schon seit Donnerstag, 03.06.2021)
Verständlich finde ich es, dass nach einem verlängerten Wochenende erst viele Sachen von der Polizei abgearbeitet werden müssen.
Unverständlich finde ich, wenn ein Zeuge seit Freitagmorgen versucht, bezüglich des Diebstahls in der Nacht zum Donnerstag eine ernstzunehmende Aussage zu machen. Er hat, wie ich versucht, am Freitag **(1. Versuch Zeugenaussage)** eine Aussage zu machen und wurde auf Montagmorgen vertröstet (**2. Versuch Zeugenaussage**), montagmorgens wurde ihm gesagt, genau wie mir, erst ab 13.00 Uhr anrufen, da dann Herr J. erst im Dienst ist **(3. Versuch Zeugenaussage)** Da war Herr J. aber im Streifendienst.
Also ist der Zeuge zur Polizeiwache gefahren, dort hätte er warten müssen, **(4. Versuch)** und hat dem Beamten an der Anmeldung mitgeteilt, die sollen ihn anrufen, damit er die Aussage machen kann (Aus zeitlichen Gründen). …
Ich bin eigentlich glücklich darüber, dass der Zeuge es immer wieder versucht hat, andere hätten schon längst aufgegeben.“
D.a. hinterfragte den Vorgang. Frau Wolf von der Kreispolizeistelle Soest erläuterte gegenüber der Redaktion diesen Vorgang aus ihrer Sicht.
Zunächst hätte man über das lange Wochenende die Zusammenhänge und die Erkenntnisse der Ermittlungen ordnen müssen. Dann hätte sich in der Tat ein Zeuge aus Dedinghausen bei der Polizeiwache in Lippstadt gemeldet und hätte einen bestimmten Beamten sprechen wollen. Dieser sei aber nicht im Hause gewesen. Nach erneuter Kontaktaufnahme des Zeugen habe man sich dann mit dem Zeugen in Verbindung gesetzt.

DAS FIEL UNS AUF

Ein Kommentar
(von Heinz-W. Wellner)

Missverständnisse, Zufälle und Ungeklärtes

Das sieht nach einer Reihe von Missverständnissen aus. Die haben zwar Ärger erzeugt, letztlich aber den Verlauf der Dinge nicht maßgeblich beeinflusst.
Betrachtet man aber die Gesamtheit der Ereignisse der letzten Wochen im Dorf, bleiben offene Fragen.
Was wäre geschehen, wenn der Zeuge nicht so ausdauernd gewesen wäre?
Was wäre gewesen, wenn die Polizei in Burghausen mit weniger Instinkt ausgestattet gewesen wäre?
Wie steht es mit der Aufklärung der PKW-Brände und anderer Sachbeschädigungen?
Die Polizei erklärt sich dazu nicht. Man habe die Ermittlungen abgeschlossen und sie der Staatsanwaltschaft übermittelt. Diese sei nun am Zuge.
Man darf gespannt sein, ob wir irgendwann irgendetwas vor diesen Vorgängen hören werden. Sinnvoll wäre eine umfangreiche Aufklärung und eine umfangreiche Unterrichtung der Dedinghauser Dorfbevölkerung. Die Ängste im Dorf werden mit dem bisher Ermittelten und Bekanntgemachten nicht wesentlich gemindert.
Da helfen schon eher Eigeninitiativen einiger Dorfbewohner*innen. Die haben z.B. Kameras installiert und geben nicht auf, Beobachtungen der Polizei zu melden.

Schrotthändler verunsichern das Dorf

(HWW) Im Zusammenhang mit den Fahrraddiebstählen und anderer seltsamer Vorkommnisse in den letzten Wochen in Dedinghausen kamen die Schrotthändler ins Gerede. ***D.a.*** ging der Sache nach und bat die zuständige Stelle um Hintergrundinformationen.

Fragen an die Unteren Abfallwirtschaftsbehörde:

Werter Herr Müschenborn (Pressesprecher des Kreises Soest),
ich schreibe Ihnen als Redakteur der Dorfzeitung DEDINGHAUSEN aktuell.

Seit der Fahrraddiebstähle, PKW-Brände und weiterer krimineller Vorkommnisse der letzten Wochen in Dedinghausen, sind Unruhe und Angst im Dorf erkennbar. Da hilft es auch nicht, dass der Fahrradklau teilweise aufgeklärt wurde.
In diesem Zusammenhang sind im Dorf auch Gerüchte und Vermutungen aufgetaucht, die die Schrotthändler betreffen. In der Tat ist festzustellen, dass in letzter Zeit die Anzahl der Fahrzeuge mit der prägnanten Melodie deutlich zugenommen haben. Im Dorf wird u.a. spekuliert, ob es nicht genau diese Schrotthändler sind, die das Dorf ausspähen oder sogar selbst (Rad)Diebstähle vornehmen.
Mir geht es nicht darum, diesen Gerüchten nachzugehen oder sie gar zu stützen. Ich möchte über Schrotthändler allgemein aufklären. Dazu hat man mich über städtische und Kreisdienststellen an Sie verwiesen.
Ich möchte z.B. wissen, wie die Anmeldung bzw. Genehmigungsmodalitäten rechtlich und administrativ ablaufen. Die Fahrzeuge müssen vorn und hinten mit einem großen A gekennzeichnet sein. Wie aber kann man feststellen, ob die Kennzeichnungen echt sind? Sollten Dorfbewohner*innen Fahrzeuge ohne Kennzeichnung melden? Wem und wo? Sind Fahrzeuge mit Nicht-Soester Kennzeichen besonders verdächtigt oder gar verboten? Gilt das besonders für Fahrzeuge mit ausländischen Kennzeichen? Z.B. wurden polnische und rumänische Fahrzeuge gesichtet. Erst heute bekam ich beiliegendes Foto übermittelt. (siehe Anhang – hier rechts oben)
Ich bitte Sie, mir zu den Fragen und darüber hinaus zum Gesamtthema, ein paar Sätze zu verfassen, die ich in unserer nächsten D.a.-Ausgabe veröffentlichen kann. Der Redaktionsschluss für unsere Juli-Ausgabe ist am Fr., 25.06.21.

Mit freundlichen Grüßen aus Dedinghausen
Heinz-W. Wellner

Antworten der Unteren Abfallwirtschaftsbehörde:

Sehr geehrter Herr Wellner,
wir beantworten Ihre Anfrage wie folgt:

16. Juni 2021 (Foto: Gaby Sauer)

Gewerbsmäßig tätige Sammler von nicht gefährlichen Abfällen müssen ab dem 1. Juni 2012 ihre Tätigkeit nach § 53 Abs. 1 Kreislaufwirtschaftsgesetz (KrWG) bei der für Ihren Wohnort zuständigen Unteren Abfallwirtschaftsbehörde anzeigen. Für das Sammeln und Befördern gefährlicher Abfälle benötigen sie eine Erlaubnis nach § 54 KrWG. Betriebsinhaber und Leitungspersonal müssen in jedem Fall zuverlässig sein, über eine entsprechende Sach- und Fachkunde verfügen und diese nachweisen.
Für das gewerbsmäßige Sammeln von Abfällen aus privaten Haushaltungen (wie in Dedinghausen), müssen die Sammler zusätzlich zur Anzeige nach § 53 KrWG 3 Monate vor Beginn diese Sammlung nach § 18 KrWG bei der Unteren Abfallwirtschaftsbehörde des Kreises anzeigen. Diese Sammlungen können auch von nicht aus dem Kreis Soest stammenden Sammlern durchgeführt werden.
Diese Anzeige ist wesentlich umfangreicher als die Anzeige nach § 53 KrWG, um die zuständigen Städte und Gemeinden so in die Lage zu versetzen zu prüfen, ob ihre Interessen als öffentlich-rechtlicher Entsorgungsträger beeinträchtigt sind. Der Kreis leitet diese Anzeige deshalb an die zuständigen Städte und Gemeinden zur Stellungnahme weiter, denn grundsätzlich gilt, dass private Haushaltungen ihre Abfälle über den öffentlich-rechtlichen Entsorgungsträger (Stadt/Gemeinde) entsorgen und überlassen müssen. Einzelanlieferungen sind auf die jeweiligen Wertstoffhöfe und die Abfallwirtschaftszentren des Kreises Soest zu verbringen.
Sind beide Anzeigeverfahren durchlaufen, d.h. von den Abfallwirtschaftsbehörden bestätigt worden, darf mit der Sammlung begonnen werden. Während der Sammlungen sind die bestätigten Anzeigen im Fahr-

zeug mitzuführen.

Elektroschrott ist von dieser Art der Sammlungen immer ausgeschlossen, d.h., Elektroschrott darf nicht gesammelt werden.

Die Problematik der „Schrottsammler“ ist hier bekannt. Es ist davon auszugehen und die Praxis zeigt dieses auch, dass diese „Schrottsammler“ nur äußerst selten über die erforderlichen Bestätigungen der Unteren Abfallwirtschaftsbehörden verfügen. Im Kreis Soest verfügen lediglich ein Sammler aus Dortmund und einer aus Essen über die erforderlichen Bestätigungen.
Die Schrottsammler werden von der Polizei vermehrt kontrolliert. Die von der Polizei gefertigten Ordnungswidrigkeitenanzeigen werden von der Unteren Abfallwirtschaftsbehörde verfolgt und durch Bußgeld geahndet, je nach Einzelfall ab 100,-- Euro aufwärts. So wurde von der Polizei u.a. auch eine illegale Sammlung in Dedinghausen vom 05.06.2021 bei der Unteren Abfallwirtschaftsbehörde zur Anzeige gebracht. Diese Anzeige wird derzeit verfolgt.
Die speziellen Schilder mit dem Aufdruck „A“, die vorne und hinten am Fahrzeug anzubringen sind, um berechtigte Sammelfahrzeuge kenntlich zu machen, müssen in Weiß gehalten, rechteckig und retroreflektierend sein sowie eine Größe von 40 x 30 cm aufweisen. Des Weiteren müssen die Schilder mit der schwarzen Aufschrift „A“ versehen sein, die eine bestimmte Buchstabenhöhe und Schriftstärke haben muss (Buchstabenhöhe 20 Zentimeter, Schriftstärke 2 Zentimeter). Die Berechtigung wird allerdings nur mit den bestätigten Anzeigen nachgewiesen.

Mit freundlichen Grüßen
Wilhelm Müschenborn

Wieder Untaten im Dorf

Sachbeschädigung und Diebstahl an der Meerpfanne

Am Ortseingangsschild „Zur Meerpfanne“ wurde das Kupferdach abmontiert und geklaut. Dieter Meiwes und Ralf Dickhans haben jetzt erst einmal provisorisch Teerpappe aufgenagelt. Wir werden wohl in Zukunft auf Kupfernachbildungen zurückgreifen müssen. Leider.

Vielleicht hat jemand etwas Verdächtiges gesehen?
Setzen Sie sich mit dem Schützenverein in Verbindung! Tel.: 0176 42190901

Markus Schulte

Stationsgang vom Kolping

Am Mittwoch den 09.06., hat die Kolpingsfamilie zu einem Stationsgang eingeladen. Einige Leute trafen sich an der Kirche. Das Wetter meinte es gut mit uns. Somit wurde ein netter Dorfspaziergang mit unterschiedlichen besinnlichen Texten aus dem Leben Marias mit Bezug zum heutigen Leben verknüpft.
An unterschiedlichen Orten wie Kirche, Kreuz am Birkhof, Kindergarten, Fukuhle und Friedhof wurde eine kleine Pause gemacht. Zu dem Ort passend gab es jeweils ein kleines Symbol, was sich thematisch auf die Texte bezog, z.B. ein Handy als Zeichen für verschickte Nachrichten. Beim Ehrenmal war die letzte Station.

Vielen Dank an alle Teilnehmer!

Cordula Schlepphorst-Dickhut

Faire Fußbälle zeigen Kinderarbeit die Rote Karte

Auch in Lippstadt wird das Thema „Kinderarbeit“ in diesem Jahr im Fokus von verschiedenen Aktionen der Fairtrade Town Lippstadt-Gruppe (FTT) und des Weltladens stehen.
Dabei wird der Blick besonders auf die Produktion von Fußbällen und Schokolade gerichtet. Passend zur Europameisterschaft hat die FTT-Gruppe alle Jugendmannschaften der Lippstädter Fußballvereine zu einem Fußball-Quiz mit vielen Informationen zum Thema Kinderarbeit eingeladen. Unter den Teilnehmenden wurden acht Mannschaftssätze von jeweils fünf hochwertigen fair gehandelten Fußbällen (Derbystar Gamma TT) verlost.
Die Fußbälle wurden von dem **Lions Club Lippstadt**, dem **Deutschen Gewerkschaftsbund Kreis Soest** und Intersport Arndt gesponsert. Bei **Intersport Arndt** sind die fairen Fußbälle zudem auch käuflich zu erwerben.
Auch einige Jugend Mannschaften von Blau Weiß haben bei dem Fußball-Quiz mitgemacht und konnten sich am 10.06.2021 über insgesamt 15 neue Fußbälle freuen. Die Ballübergabe erfolgte durch Comedian Matze Knop.

Das BW-Team mit Matze Knop (rechts)
(Foto: Frank Risse)

Wer sich über die Aktion „Kinderarbeit“ genauer informieren möchte, kann sich auf den Internetseiten der Fairtrade Town Lippstadt-Gruppe und des Weltladens erkundigen.
Für Blau Weiß
Torben Neuhaus

Hintergründe der Aktion „Faire Fußbälle“

von Ulrich Detering, Mitglied der Steuerungsgruppe

Lippstadt ist eine „Fairtrade Town“. Fairtrade Towns fördern den fairen Handel auf lokaler Ebene. Eine Steuerungsgruppe, in der Menschen aus allen Bereichen der Zivilgesellschaft, der Politik, Wirtschaft sowie der Stadt Lippstadt vertreten sind, organisiert Veranstaltungen und spricht Geschäfte und gastronomische Einrichtungen an, um faire Produkte anzubieten. In Lippstadt machen zahlreiche Anbieter mit.
2021 ist das internationale Jahr der UNO für die Beseitigung von ausbeuterischer Kinderarbeit. Deshalb befasst sich die Steuerungsgruppe ‚Fairtrade Town Lippstadt‘ neben dem Thema Kakao besonders auch mit der Produktion von Fußbällen, da hier Kinderarbeit noch erschreckend weit verbreitet ist und gleichzeitig natürlich die Europameisterschaft einen aktuellen Bezug bietet.
Darum hat die Steuerungsgruppe ein Quiz für die Fußball-Jugendmannschaften in Lippstadt zum Thema ausbeuterischer Kinderarbeit veranstaltet. Als Preise standen fair hergestellte Fußbälle bereit.
In dem Quiz waren insgesamt 14 Fragen zu beantworten. Es haben zwölf Mannschaften mitgemacht, davon lobenswerterweise vier Mannschaften von Blau-Weiß Rixbeck-Dedinghausen. Die maximale Punktzahl von 42 haben insgesamt vier Mannschaften erreicht, dazu gehört auch die E-Jugend von Blau-Weiß. Dafür hat die E-Jugend fünf fair hergestellte Trainingsbälle der Marke Derby im Wert von je 30 € erhalten, die anderen Mannschaften (C, A, F) je drei dieser Bälle. Insgesamt konnten die Blau-Weißen so 14 Bälle im Wert von 420 € gewinnen. Das ist ein schöner Erfolg und spricht für einen lebendigen Verein.
Die Bälle wurden am 10 Juni 2021 auf dem Platz an der Stadtbücherei vom Lippstädter Comedian Matze Knop übergeben. Matze Knop ist von ganzem Herzen Fußballer. Er ist ehrenamtlich sehr engagiert und unterstützt mit seiner Matze-Knop-Stiftung hilfsbedürftige Menschen und vor allem Kinder. Dies ist auch eine gezielte Ergänzung zum Verein Kinderla-

chen aus Dortmund, wo Matze Knop als Schirmherr fungiert.
Außerdem konnte noch Muhammad Waqas begrüßt werden, der aus der Hauptstadt der Sportbälle, Sialkot/Pakistan, kommt. Acht von zehn handgenähten Fußbällen kommen aus dieser Stadt. Es sind über 40 Millionen Fußbälle, die hier im Jahr hergestellt werden.
Bis zu seiner Flucht nach Europa 2015 hat er als Kind über sechs Jahre zuerst zu Hause und später in der Fabrik Fußbälle genäht. Der regelmäßige Besuch der Schule war daher kaum möglich. Er schaffte zwischen 2009 und 2015 zwischen zwei und drei Bällen am Tag. Pro Ball bekommt man heute maximal 55 Cent. Für einen fairen Ball bekommt man 84 Cent.
Seine Aussage: „Wir brauchen Fairness innerhalb und außerhalb des Spielfeldes. Wir brauchen Fairen Handel."
Jeweils 20 Bälle haben der Lions Club Lippstadt und der Deutsche Gewerkschaftsbund Kreis Soest gesponsert. Um bei der Verteilung der Gewinne das hohe Engagement aller teilnehmenden Mannschaften zu belohnen, wurden noch jeweils zwei Bälle vom Sporthaus Arndt und von der Steuerungsgruppe Fairtrade Town ergänzt. Der Stadtsportverband, Herr Tegethoff hat die Aktion unterstützt, ebenso Ex-Fußballer Willi Glarmin, der durch seine Beratung und seine guten Kontakte zu den Fußballerinnen und Fußballern sehr geholfen hat, diese Aktion durchführen zu können.
Die Zeitschrift „Die Zeit" berichtet in ihrer Ausgabe vom 10. Juni 2021 davon, dass die Zahl der arbeitenden Minderjährigen erstmals seit 20 Jahren wieder gestiegen ist, und zwar um 8,4 Millionen in den letzten vier Jahren. So sei nach Aussagen des UN-Kinderhilfswerks Unicef und der Internationalen Arbeitsorganisation ILO jedes zehnte Kind von Kinderarbeit betroffen (63 Millionen Mädchen und 97 Millionen Jungen). Fast die Hälfte der betroffenen Kinder verrichtet gefährliche Arbeit, die ihre Gesundheit, Sicherheit und moralische Entwicklung direkt beeinträchtigt.
Die Internationale Arbeitsorganisation verbindet mit dieser neuen Schätzung ein Weckruf: wir dürfen nicht dabei zusehen, wie eine neue Generation an Kindern in Gefahr gebracht wird. Es wird jetzt Zeit, sich erneut zu verpflichten und die Kraft aufzubringen, die Spirale aus Armut und Kinderarbeit aufzubrechen.
Diese Aktion mit dem Quiz um die fairen Bälle soll helfen, die Situation zu erkennen und gegenzusteuern.

Faire Fußbälle bei den Jüngsten des SV BW.

Das Quiz zum Thema ausbeuterischer Kinderarbeit – Versuchen Sie sich ….

1. Wo werden die meisten Fußbälle hergestellt?
☐ A Brasilien
☐ B England
☐ C Pakistan

2. Für einen Fußball müssen 32 Waben zusammengenäht werden. Wie werden die Bälle hergestellt?
☐ A Eine Maschine näht alle Teile zusammen. Sie braucht circa 10 Minuten.
☐ B Ein Mensch näht die einzelnen Teile in Handarbeit zusammen. Das dauert ca. 2 Stunden.
☐ C Ein Mensch schafft es, einen Fußball in 1 Stunde zu nähen.

3. Wie viel verdient eine Näherin oder ein Näher etwa pro Ball?
☐ A ca. 50 Cent pro Ball
☐ B knapp 3 Euro pro Ball
☐ C Die Näher*innen werden nach Stundenlohn und Tarifvertrag bezahlt und nicht pro Ball

4. Wieviel Bälle kann eine Näherin oder ein Näher in 7 Stunden schaffen?
☐ A max. 3 Bälle
☐ B max.5 Bälle
☐ C max. 9 Bälle

5. Bei der Fußballproduktion gibt es oft Kinderarbeit. Die Kinder müssen in Heimarbeit Fußbälle zusammennähen, weil die Erwachsenen so wenig verdienen, dass die Kinder zum Familieneinkommen beitragen müssen. Wann spricht man überhaupt von Kinderarbeit?
Wenn Kinder
☐ A zu jung sind, um diese Arbeit zu verrichten.
☐ B wenn die Arbeit gefährlich ist und vom Schulbesuch abhält.
☐ C wenn die Kinder mithelfen, die Spülmaschine ein- und auszuräumen.

6. Wie viele Kinder müssen weltweit arbeiten?
☐ A jedes 10. Kind
☐ B jedes 2. Kind
☐ C jedes 100. Kind

7. Wo leben die meisten Kinder, die arbeiten?
☐ A Afrika
☐ B Asien
☐ C Lateinamerika

8. Wo arbeiten die meisten Kinder?
☐ A Industrie
☐ B Landwirtschaft
☐ C Haushalt

9. Warum arbeiten viele Kinder in Afrika, Asien oder Lateinamerika?
☐ A Sie haben keine Lust zur Schule zu gehen.
☐ B Die Eltern verdienen alleine zu wenig, um ihre Familie ernähren zu können.
☐ C In den Ländern gibt es keine Schulen.

10. In welchen der folgenden Produkte steckt häufig Kinderarbeit?
☐ A Fußball
☐ B Schokolade
☐ C Handy

11. Was bedeutet es für die Kinder, wenn ihre Familien arm sind?
☐ A Sie müssen jeden Tag hart mitarbeiten.
☐ B Sie können nicht zur Schule gehen.
☐ C Sie haben zu wenig zu essen.

12. Welcher Fußballverein bietet einen fair gehandelten Kaffee zum Kauf an?
☐ A 1.FC Köln
☐ B Hamburger SV
☐ C Schalke 04

13. Was bedeutet Fairer Handel?
☐ A Ausbeuterische Kinderarbeit ist verboten.
☐ B Ich bekomme alles ganz billig.
☐ C Die Arbeiter*innen sind durch international geltende Rechte geschützt.

14. Was kann ich selbst gegen Kinderarbeit, z.B. in der Ballproduktion tun?
☐ A Ich kaufe keine Bälle mehr.
☐ B Ich frage beim Kauf nach den Arbeitsbedingungen bei der Herstellung und kaufe nur Bälle mit Fairtrade Siegel.
☐ C Ich unterstütze Initiativen, die sich gegen Kinderarbeit einsetzen, z.B. die Initiative Lieferkettengesetz.

Das Quiz wurde mit Anregungen aus dem Amt für Mission, Ökumene und kirchliche Weltverantwortung der Ev. Kirche von Westfalen, der FUgE Hamm, Brot für die Welt, dem eine welt netzwerk bayern und weltläden-nord.de erstellt.

Lösungen:
1-C / 2-B / 3-A / 4-A / 5-A+B / 6-A / 7-A / 8-B / 9-B / 10-A+B+C / 11-A+B+C / 12-C / 13-A+C / 14-B+C

Über Fahrraddiebstähle, PKW-Brände und Fußball-Fans berichtete ‚Der Patriot' aus Dedinghausen

(HWW) Am 9. Juni fasste ‚Der Patriot' unter dem Titel „Tatort: Kölner Grenzweg" die kriminellen Geschehnisse aus Dedinghausen zusammen. Am 12. Juni berichtet die Tageszeitung über polizeiliche Teilerfolge und am 29. Juni machte die Sportredaktion mit zwei Bildern aus Dedinghausen Stimmung zum England-Spiel.

LOKALES

Tatort: Kölner Grenzweg

Lippstadt – Immer wieder der Kölner Grenzweg: Kaum eine Woche vergeht derzeit ohne den Straßenzug im Herzen von Dedinghausen im Polizeibericht. Erst brennen zwei Autos, dann ein Fahrrad-Klau im großen Stil. Die Polizei hat bislang zwar keine konkreten Tatverdächtigen, hat die Vorkommnisse aber jetzt verstärkt in den Fokus gerückt. Auch die Kripo sei eingeschaltet, berichtet Polizei-Sprecher Holger Rehbock. » LIPPSTADT

Am Kölner Grenzweg häufen sich derzeit komische Vorkommnisse.

(‚Der Patriot'; 09.06.2021)

SPORT LOKAL

Fans glauben an Sieg über England

Ein ganzes Land im Fußballfieber: Wie 2014, als der WM-Titel am Zuckerhut geholt wurde, hoffen die deutschen Fans auf einen ähnlichen Verlauf auch bei der Europameisterschaft. Die heimischen Fußball-Experten sind zumindest zuversichtlich, dass die DFB-Elf erst einmal das heutige Achtelfinale in Wembley gegen England übersteht. ARICHVFOTO: WIEGAND » SPORT LOKAL

(‚Der Patriot'; 29.06.2021)

Heißes Pflaster am Kölner Grenzweg

Und immer wieder der Kölner Grenzweg: Kaum eine Woche vergeht derzeit ohne den Straßenzug im Herzen von Dedinghausen im Polizeibericht. Erst brennen zwei Autos, dann ein Fahrrad-Klau im großen Stil. Eine Spurensuche.

VON STEFAN NIGGENABER

Dedinghausen – Die unheimliche Serie beginnt am Freitag, 17. April. Laute Knallgeräusche reißen einen Dedinghauser in der Nacht aus dem Schlaf. Der Grund dafür: Gegen 3.30 Uhr steht nicht nur ein VW Golf, sondern auch eine Hecke auf einer Länge von rund zehn Metern in Flammen. Ein Stromkasten wird in Mitleidenschaft gezogen. Die Feuerwehr löscht den Brand – im Einsatz sind die hauptamtliche Wachbereitschaft, der Löschzug 5, die Informations- und Kommunikationseinheit und der Einsatzführungsdienst. Die Polizei geht am Folgetag davon aus, dass Brandstiftung der Grund für das Feuer war.

Schreckseekunde 2.0 dann gut eine Woche später: Am Morgen des Pfingstmontags um 3.20 Uhr bemerkt ein Zeuge am Kölner Grenzweg einen brennenden Pkw. Schon wieder. Eigene Löschversuche des Eigentümers sind einem Bericht der Polizei zufolge erfolglos. Die alarmierte Feuerwehr kann den „in Vollbrand stehenden Pkw" löschen. Die Kriminalpolizei nimmt die Ermittlungen auf.

Und bähm, aller schlechten Dinge sind in Dedinghausen drei: Reiche Beute machen unbekannte Täter, die in Dedinghausen in der Nacht zum letzten Donnerstag auf Fahrrad-Klau gehen: Nach Angaben der Polizei werden mindestens acht Fahrräder (hauptsächlich teure E-Bikes) gestohlen. Zudem werden in jener Nacht auch noch zwei Autos zerkratzt. Als Tatorte nennt die Polizei die Straßen Am Teich, Wasserstraße, In den Gärten, die Ehringhauser Straße und, na klar, wieder den Kölner Grenzweg.

Zeugen gesucht

Zeugen, die Angaben zu den beiden **Auto-Bränden** sowie **Diebstählen** und den **Sachbeschädigungen** machen können, sollten sich bei der Polizei melden, Tel. 9 10 00.

Am 17. April steht am Kölner Grenzweg in Dedinghausen nächtens plötzlich ein Auto in Flammen, die Wehr (im Hintergrund) muss löschen. FOTO: LÜBBERS (FEUERWEHR LIPPSTADT)

Noch keine Tatverdächtigen

Wie der Ermittlungsstand in all diesen Fällen ist und ob mitunter sogar ein Zusammenhang besteht, dazu hat unsere Zeitung jetzt die Polizei befragt. Deren Sprecher Holger Rehbock dazu: „Konkrete Tatverdächtige gibt es in den Fällen leider noch nicht." Aber: Die Ermittlungen liefen weiter auf Hochtouren, auch die Kripo sei eingeschaltet. Was Rehbock versichern kann: „Wir haben da ein Auge drauf." Sprich: Die Vorkommnisse am Kölner Grenzweg seien verstärkt im Fokus der Ordnungshüter. Dazu könne jeder Hinweis aus der Bevölkerung nützlich sein (siehe Infokasten).

(‚Der Patriot'; 09.06.2021)

Volle Power für die deutsche Nationalmannschaft: Auch Torben, Ben und Leni (v.l.) werden vor dem Fernseher mitfiebern und hoffen natürlich, dass die Jungs von Bundestrainer Joachim Löw mit einem Sieg gegen England ins Viertelfinale der Europameisterschaft stürmen. FOTO: WIEGAND

„Schön wäre ein Elfmeterschießen"

IMFRAGE Heimische Fußball-Experten hoffen auf deutschen Sieg über England

(‚Der Patriot'; 29.06.2021)

Betrifft: Lehrschwimmbecken am Schulzentrum:

Becken-Problemfall

Als „Knackpunkt" bezeichnete er das Lehrschwimmbecken Dedinghausen. Das ist bekanntlich ein Sanierungsfall. Der Hubboden ist nicht mehr funktionstüchtig, muss bei 1,20 Metern festgestellt bleiben, auch sonst ist das Bad arg in die Jahre gekommen. „Wenn das ausfällt, haben wir ein Problem."

Klar sei, dass das Schwimmbecken erhalten werden solle – „ob hier oder an anderer Stelle." Allerdings sind die hierfür erforderlichen Millionen in der Investitionsplanung bis zum Jahr 2025 nicht verankert. Strieth bezeichnete es als „wesentliche Aufgabe, die Gelder zur Verfügung zu stellen, um Wasserflächen zu erhalten und auszubauen".

(‚Der Patriot'; 12.06.2021)

Gestohlene Räder tauchen in Bayern auf

Dedinghausen – Mindestens acht Fahrräder sind in der Nacht zum 3. Juni in Dedinghausen gestohlen worden (wir berichteten). Sechs der Velos entdeckte die bayerische Polizei am 8. Juni bei einer Verkehrskontrolle. Wie die Soester Kreispolizei berichtet, konnten bei einer Überprüfung die Räder anhand ihrer Rahmennummern wieder zugeordnet werden. Die Tatverdächtigen gaben hierzu an, dass sie die Fahrräder für einen Auftraggeber ins Ausland bringen sollten.

Kurz darauf durchsuchte die Kriminalpolizei in Lippstadt die Wohnung bei dem 35-jährigen Lippstädter Auftraggeber. Hier fanden die Ermittler noch vier weitere Fahrräder sowie mutmaßliches Diebesgut aus anderen Diebstählen. Die Polizei rät: „Schreiben Sie sich immer die Rahmennummer Ihres Fahrrades auf oder machen Sie kurz ein Foto davon. So hat die Polizei später die beste Chance, Ihr Eigentum auch wieder zu finden."

(‚Der Patriot'; 12.06.2021)

XXXII. Olympischen Sommerspiele 21. Juli bis 08. August 2021 in Tokio

(HHW) Eigentlich sollen die Spiele schon im letzten Jahr stattfinden … aber Corona machte eine Verschiebung notwendig. Und auch in diesem Jahr waren (sind) die Spiele umstritten. Ausländische Besucher sind nicht zu gelassen. Zu Ende der NRW-Sommerferien gibt es jetzt aber doch die 32. Olympischen Sommerspiele in Tokio.
Über die 353 Entscheidungen in 33 Sportarten (und natürlich deren Vorkämpfe) berichten ARD und ZDF täglich über 16 Stunden (meist von ~0.00 bis 17 Uhr). Zudem bieten die beiden TV-Anstalten in Internetangeboten weitere Berichte online an.
Zur besseren Planung Ihres TV-Einsatzes hat ***D.a.*** die folgende Übersicht zusammengestellt. Die komplette Übersicht finden Sie auf der nächsten Seite.

Die Top-Events der Olympischen Spiele:

Turniere mit deutscher Beteiligung:

Fußball-Turnier - Männer:
Do., 22.07., 10.30 Uhr: Brasilien – Deutschland
So., 25.07., 13.30 Uhr: Saudi Arabien – Deutschl.
Mi., 28.07., 13.00 Uhr: Deutschland – Elfenbeink.
Sa., 31.07.: Viertelfinale
Di., 03.08.: Halbfinale
Sa., 07.08., 13.30 Uhr: Finale

Handball-Turnier - Männer:
Sa., 24.07., 09.15 Uhr: Deutschland - Spanien
Mo., 26.07., 04.0 Uhr: Argentinien – Deutschland
Mi., 28.07., 14.30 Uhr: Frankreich - Deutschland
Fr., 30.07., 14.30 Uhr: Deutschland – Norwegen
So., 01.08., 12.30 Uhr: Deutschland – Brasilien
Di., 03.08.: Viertelfinale
Do., 05.08.: Halbfinale
Sa., 07.08., 14.00 Uhr: Finale

Hockey-Turnier - Männer:
Sa., 24.07., 12.00 Uhr: Kanada - Deutschland
Mo., 26.07., 02.30 Uhr: Deutschland - Belgien
Di., 27.07., 05.15 Uhr: Deutschl. - Großbritanien
Do., 29.07., 04.45 Uhr: Südafrika - Deutschland
Fr., 30.07., 13.45 Uhr: Deutschland - Niederlande
So., 01.08.: Viertelfinale
Di., 03.08.: Halbfinale
Do., 05.08., 12.00 Uhr: Finale

Hockey-Turnier - Frauen:
So., 25.07., 02.30 Uhr: Großbritanien – Deutschl.
Mo., 26.07., 14.15 Uhr: Deutschland - Indien
Mi., 28.07., 05.15 Uhr: Deutschland - Irland
Fr., 30.07., 02.30 Uhr: Südafrika - Deutschland
Sa., 31.07., 11.30 Uhr: Deutschland - Niederlande
Mo., 02.08.: Viertelfinale
Mi., 04.08.: Halbfinale
Fr., 06.08., 12.00 Uhr: Finale

Basketball-Turnier - Männer:
Die Teilnahme der deutschen Männer stand bei Redaktionsschluss noch nicht fest.

Darum geht es in Tokio – Die Medaillen

Finals mit deutschen Medaillenaussichten und absolute Top-Ereignisse:

Fr., 30.07. : 02.45 Uhr: Rudern Achter und Einzel
So., 01.08., 12.00 Uhr: 100m Männer
Di., 03.08., : 03.50 Uhr: Weitsprung Frauen
Do., 05.08., : 12.00 Uhr: Zehnkampf, 1.500m
Do., 05.08., : 12.00 Uhr: Siebenkampf, 800m
Fr., 06.08., : 04.00 Uhr: TT-Mannschaftsfinals

Und sonst – Neben Olympia hat der Sommer 2021 noch viel mehr zu bieten:

04.07.	Pferdesport: Deutsches Derby, Hamburg
04.07.	Formel I: GP Österreich, Spielberg
bis 11.07.	Tennis in Wimbledon
bis 11.07.	Fußball EM – Finale in London
bis 18.07.	Tour de France
18.07.	Formel 1: GP Großbritannien, Silverston
23. - 25.7.	Fußball: 1. Spieltag der 2. BL
01.08.	Formel I: GP Ungarn, Budapest
06. – 09.8.	Fußball: 1. DFB-Pokal-Runde
13. – 15.8.	Fußball. 1. BL Spieltag
15.08.	Fußball: Beginn der Kreisligen
20. – 31.8.	Eishockey: WM der Frauen in Kanada
22.08.	Rad: Hamburg Cyclassic
26. – 29.8.	Rad: Deutschland Tour
29.08.	Formel I: GP Belgien, Spa
30.8.-12.9.	Tennis: US Open, New York

XXXII. Olympischen Sommerspiele
21. Juli bis 08. August 2021 in Tokio
Die Übersicht:

Juli / August 2021	21.	22.	23.	24.	25.	26.	27.	28.	29.	30.	31.	01.	02.	03.	04.	05.	06.	07.	08.	© by *D.a.* 06/21 HWW
Wochentag >	MI	DO	FR	SA	SO	MO	DI	MI	DO	FR	SA	SO	MO	DI	MI	DO	FR	SA	SO	
Tag der Spiele >	-2	-1	0	1	2	3	4	5	6	7	8	9	10	11	12	13	14	15	16	
Eröffnungsfeier																				
Schlussfeier																				
SPORTARTEN																				Finals
Badminton										1	1	1	2							5
Baseball / Softball							1											1		2
Basketball																		1	1	2
3x3 Basketball								4												4
Beach Volleyball																	1	1		2
Bogenschießen				1	1	1				1	1									5
Boxen														2	2	1	1	4	4	14
Dressurreiten							1	1												2
Fechten				2	2	2	1	1	1	1	1	1								12
Freiwasserschwimmen														1	1					2
Fußball																	1	1		2
Gewichtheben				1	2	1	2	1			2	1	2	1	1					14
Golf												1						1		2
Handball																		1	1	2
Hockey																1	1			2
Judo				2	2	2	2	2	2	2	1									15
Kanu/Kajak -- Slalom						1	1		1	1										4
Kanu/Kajak -- Sprint														4		4		4		12
Karate																3	3	2		8
Leichtathletik										1	3	4	5	6	2	9	7	7	1	45
Moderner Fünfkampf																	1	1		2
Rad -- Bahn													2	4	2	2	3	1	4	18
Rad -- BMX										2		2								4
Rad -- Mountain Bike						1	1													2
Rad -- Straße				1	1			2												4
Reiten -- Vielseitigkeit													2							2
Rhythmische Sportgymnastik																		1	1	2
Ringen -- Freistil													2	1	1	3	3	3		13
Ringen -- griechisch-römisch													2	2	2					6
Rudern							2	2	2	4										10
Rugby								1			1									2
Schießen				2	2	2	2		2	1	2		2							15
Schwimmen					4	4	4	5	5	4	4	5								35
Segeln											2	2	2	2	2					10
Skateboard					1	1									1	1				4
Sportklettern																1	1			2
Surfen								2			2									4
Springreiten															1			1		2
Synchronschwimmen															1			1		2
Taekwondo				4	4	4	4													16
Tennis										1	2	3								6
Tischtennis						1			1	1						1	1			5
Trampolin										1	1									2
Triathlon					1	1					1									3
Turnen						1	1	1	1			4	3	3						14
Volleyball																		1	1	2
Wasserball																		1	1	2
Wasserspringen					1	1	1	1				1		1		1		1		8
Finals				13	21	23	23	23	15	21	24	25	24	27	16	27	23	34	14	353

D.a. gibt Tipps zu Ihrem Recht

Aktuelle Urteile LI

Coronamaßnahmen nicht umgesetzt: Schulleiterin darf suspendiert werden

(VG Düsseldorf, Beschluss vom 14.06.2021 - 2 L 1053/21).

Das mit Verfügung vom 20. April 2021 gegenüber der Antragstellerin, einer Grundschulleiterin, erlassene Verbot der Führung der Dienstgeschäfte hat sich nach Auffassung des Verwaltungsgerichts Düsseldorf als materiell rechtmäßig erwiesen.

Gemäß § 39 Satz 1 BeamtStG kann Beamtinnen und Beamten aus zwingenden dienstlichen Gründen die Führung der Dienstgeschäfte verboten werden. Zwingende dienstliche Gründe sind gegeben, wenn bei weiterer Ausübung des Dienstes durch den Beamten auf seinem bisherigen Dienstposten der Dienstbetrieb erheblich beeinträchtigt würde oder andere gewichtige dienstliche Nachteile ernsthaft zu besorgen wären. Diese Tatbestandsvoraussetzungen liegen nach Ansicht des Gerichts vor.

Der Grundschulleiterin, werden bzw. wurden die folgenden Verfehlungen zur Last gelegt: Sie hat wiederholt gegen ihre Verpflichtung zum Tragen einer medizinischen Gesichtsmaske im Gebäude und auf dem Gelände der Gemeinschaftsgrundschule S. verstoßen.

Gemäß § 1 Abs. 3 Satz 1 der Coronabetreuungsverordnung (CoronaBetrVO) in der zum Zeitpunkt des Erlasses der streitgegenständlichen Verfügung gültigen Fassung sind alle Personen, die sich im Rahmen der schulischen Nutzung in einem Schulgebäude oder auf einem Schulgrundstück aufhalten, verpflichtet, eine medizinische Gesichtsmaske zu tragen, soweit nachstehend nichts Abweichendes geregelt ist. Dieser grundsätzlichen gesetzlichen Verpflichtung unterlag und unterliegt auch die Schulleiterin im Rahmen ihrer Tätigkeiten im Gebäude und auf dem Gelände der GGS S.

Im Übrigen nimmt das VG Düsseldorf Bezug auf die Gründe der entsprechenden Beschlüsse des OVG NRW. So hatte das OVG bereits ausgeführt, dass es für eine sachgerechte Entscheidung über die Befreiung von der Maskenpflicht aus medizinischen Gründen, eines Nachweises durch Vorlage eines aktuellen Attestes bedarf. Aus diesem müsse sich konkret ergeben, welche gesundheitlichen Probleme durch das Tragen einer Mund-Nasen-Bedeckung zu erwarten sind oder welche diesbezüglich relevanten Vorerkrankungen vorliegen.

Darüber hinaus gebe es weitere Anhaltspunkte für Pflichtverletzungen seitens der Schulleiterin. So würde während des Unterrichts nicht gelüftet und Dienstbesprechungen würden in kleinen Räumen ohne Abstand und Maske abgehalten. Besprechungen nach den Regeln des Infektionsschutzes mit den entsprechenden Vorkehrungen lehne sie ebenso ab wie Videokonferenzen. Eine Durchführung von Testungen sei von der Schulleiterin erst nach wiederholter Aufforderung verschiedener Kolleginnen und Kollegen in die Wege geleitet worden. Auf Grund dieser Erkenntnisse hat die Bezirksregierung E. zu Recht das Vorliegen zwingender dienstlicher Gründe im Sinne des § 39 Abs. 1 BeamtStG angenommen.

Durch dieses Verhalten habe die Schulleiterin das Vertrauen des Dienstherrn und der Allgemeinheit, insbesondere der Schüler und ihrer Eltern, schwer erschüttert. Diese müssten darauf vertrauen können, dass sie in der von ihr geleiteten Schule die vorgeschriebenen Maßnahmen zur Eindämmung der Verbreitung des Coronavirus ordnungsgemäß umsetze und damit ihren Aufgaben als Schulleiterin gerecht werde. Da sie uneinsichtig sei und eine Änderung ihres Verhaltens nicht zu erwarten sei, sei es zur Erhaltung des Vertrauens in die Lehrerschaft sowie zum Schutz der Kollegen und Schüler vor Gesundheitsgefährdungen aus zwingenden dienstlichen Gründen gerechtfertigt und sogar geboten, ihr die Führung der Dienstgeschäfte zu verbieten.

Die Prognose, dass auch künftig mit Beeinträchtigungen des Schulbetriebs und ggf. sogar einer Gesundheitsgefährdung anderer durch die Antragstellerin gerechnet werden muss, erscheint auch deshalb gerechtfertigt, weil die Antragstellerin durch ihr bisheriges regelwidriges und uneinsichtiges Verhalten den Anschein erweckt, dass sie weder jetzt noch in Zukunft bereit ist, gesetzlichen Regelungen sowie dienstlichen Anweisungen Folge zu leisten. Die beharrliche und anhaltende Weigerung der Antragstellerin, eine Mund-Nasen-Bedeckung zu tragen rechtfertigt u.a. eine solche Prognose.

Das streitgegenständliche Verbot der Führung der Dienstgeschäfte sei auch nicht ermessensfehlerhaft erlassen worden. In diesem Fall war nämlich eine Reduzierung des etwa eröffneten Ermessens auf Null eingetreten. Mit Blick auf den erheblichen Vorwurf gegen die Schulleiterin einerseits und die besonders schützenswerten Rechtsgüter der körperlichen Unversehrtheit ihrer Schülerinnen und Schüler und ihrer Kolleginnen und Kollegen sowie der Beeinträchtigung des Schulbetriebs und des Ansehens des Lehrerberufs in der Öffentlichkeit andererseits, wäre jede andere Entscheidung ermessensfehlerhaft gewesen, so das Verwaltungsgericht Düsseldorf.

Meinhard Brink (Rechtsanwalt), Am Birkhof 50, Dedinghausen

Aktionen für Kinder

Spielzeugspende

(HWW) In der letzten **D.a.**-Ausgabe rief Anne Sellmann zu einer Sammelaktion für Kinderspielzeuge auf. Damit sollten die Spielplätze im Dorf bereichert werden. Einige Dorfbewohner*innen leisteten dem Aufruf Folge. Dann aber kam eine abschlägige Bewertung des Vorhabens durch die Stadt. Diese wollte keine Verantwortung für die Sicherheit der gesammelten Spielzeuge übernehmen.

Seit dem 03.07.2021 sind die Spielzeuge nun im Dorfgarten zu finden.

Anne Sellmann dazu:
„Ich möchte mich herzlich für die eingegangenen Spielzeugspenden bedanken!
Alle Kinder sind herzlich eingeladen, hier im schönen Spielbereich des prächtig erblühten Dorfgartens mit den Tipis, dem Spielhäuschen und dem Sandbereich ihrer Fantasie freien Lauf zu lassen.“

Wasserspielplatz für einen Nachmittag

Jeder, der Lust hat, ist herzlich eingeladen bei einem kleinen Wasserspaß dabei zu sein.

Wo?
Spielplatz am Sportplatz Haslei
Wann?
Sa., 31.07.2021, ab 15 Uhr
Was?
Matschtische
Wasserspiele
Kleiner Parcours

Was solltet ihr mitbringen?
Bade- / Wechselsachen
Sonnencreme
Picknick
Gute Laune

Anne Sellmann

„Steine zum Glück“

(HWW) Die Dedinghauserin Verena Tünsmeier setzte unlängst mit ihren Freundinnen Mareike und Tanja ein interessantes Projekt um. Sie vermieten unter dem Kürzel „MTV“ „Steine zum Glück“.
Was steckt dahinter?
Ihrem Flyer ist zu entnehmen:
„Auf der Suche nach DER Spielmöglichkeit, die alle Altersgruppen VERBINDET und ZUSAMMEN spielen lässt, sind wir auf die Idee „Steine zum Glück“ gekommen. Wir vermieten Spielsteine. Die Spielsteine sind so groß wie echte Mauerbausteine. Sie sind leicht und robust. Jeder Stein hat abgerundete Kanten und Ecken. Sie lassen sich gut zusammenbauen und leicht wieder lösen und doch halten sie fest zusammen.

Mareike, Tanja und Verena = MTV

Sie sind für Innen- und Außenbereiche geeignet. Die Steine werden zu 100% in Deutschland hergestellt und erfüllen die Europäischen Sicherheitsnormen für Spielzeuge EN71.“
Das Set besteht aus ca. 600 Steinen und 12 Platten. Sie werden fertig gepackt auf einem Anhänger bereitgestellt. Die Ausleihe kostet 50,-€ pro Tag, wenn man den Anhänger selbst abholt. Auf Anfrage ist aber auch eine Anlieferung gegen Aufpreis möglich.
Neben der Eigennutzung der Steine bietet „MTV“ auch Gutscheine an.

Stadt bildet einen Umweltbeirat - Dedinghauser wirken mit

(HWW) Der Rat der Stadt Lippstadt hat in seiner Sitzung am 14.12.2020 die Einrichtung eines Umweltbeirates beschlossen. Dieser soll in Fragen des Umweltschutzes, des Naturschutzes und des Klimaschutzes sowie zu Themen der Nachhaltigkeit Fachausschüsse, Rat und Verwaltung beraten und bei schwierigen Entscheidungen eine kritische Diskussion anstoßen.

Der Entwurf der Geschäftsordnung wurde dem Umwelt-, Bau- und Mobilitätsausschuss in der Sitzung am 10.02.2021 vorgelegt und einstimmig zugestimmt. Nunmehr beschloss der Rat der Stadt Lippstadt am 21.06.2021 die Geschäftsordnung und bestätigte die Mitglieder.

Aus den Bewerbungen*) für den Umweltbeirat wählt der Rat sechs Personen und deren Vertretungen als stimmberechtigte ordentliche Mitglieder für die Dauer der Ratsperiode - u.a. auch den Dedinghauser Hans Peter Angenendt.

Für die Stadtwerke sind ebenfalls zwei Dedinghauser dabei: Siegfried Müller und als Vertretung Franz-Xaver Stratmann.

Für die Stadtverwaltung sind Heinrich Horstmann und in Vertretung Birgit Specovius Mitglieder im Umweltbeirat.

Von den Ratsfraktionen wurden beratende Mitglieder und deren Vertretungen benannt.

*) Die Verwaltung hatte für die Besetzung der Mitglieder des Umweltbeirates öffentlich über Presse, Homepage und social media geworben sowie mögliche Vereine, Institutionen oder sonstige Gremien über E-Mail angeschrieben, um dem Rat eine Liste mit möglichen Beiratsmitgliedern vorzulegen, die durch berufliches und/oder privates Engagement in den zu behandelnden Themen Kompetenz nachweisen können. Insgesamt sind 20 Bewerbungen aus den Bereichen Land- und Forstwirtschaft, Nachhaltigkeit/Konsum, Mobilität, Natur- und Umweltschutz, Wasserwirtschaft und Energiewirtschaft/Energieberatung bei der Stadt Lippstadt eingegangen, die durch Vereine oder Institutionen vorgeschlagen wurden oder sich als Einzelperson beworben haben.

Im nichtöffentlichen Teil der Sitzung des Umwelt-, Bau- und Mobilitätsausschusses am 21.04.2021 wurden den Ausschussmitgliedern die Bewerbungen vorgelegt. In einer Onlinekonferenz am 05.05.2021 haben sich die Ratsfraktionsvorsitzenden bzw. –vertretungen über die Besetzung des Umweltbeirates abgestimmt.

Es waren alle Fraktionen eingeladen, die AFD Fraktion hat an der Konferenz nicht teilgenommen. Eine gemeinsame Vorschlagsliste der im Rat vertretenden Fraktionen (außer AFD) zur Besetzung des Umweltbeirates wurde per E-Mail am 13.05.2021 bei der Verwaltung eingereicht.

Vorteile des Glasfasernetzausbaus im Rat der Stadt

(HWW) Die FDP-Ratsfraktion beantragte in der Sitzung des Haupt- und Finanzausschusses vom 14.06. und für die Ratssitzung am 21.06. Auskünfte über den aktuellen Sachstand der Nachfragebündelung durch die Deutsche Glasfaser zum Glasfasernetzausbau in den Ortsteilen unterrichten.

Zur Begründung führte die Ratsfaktion auf:

„Zur zukunftssicheren Gestaltung des Wirtschaftsstandort Lippstadt und des Wohnumfelds aller Ortsteile ist ein flächendeckender Glasfaserausbau unumgänglich.

Dafür ist ein Ausbau über die vom Bund geforderten 30 Mbit/s hinaus mit einer zukunftsfähigen und skalierbaren Technologie notwendig, die unter anderem folgende Anforderungen erfüllt:

- Standortvorteil auf dem Land sichern
- Kupferleitung an der Grenze ihrer Leistungsfähigkeit
- Glasfaser hat weniger aktive Komponenten und ist dadurch energieeffizienter
- Demographische Verteilung in den Ortsteilen darf nicht zum Hindernis für zukunftsfähige Dörfer werden
- Stetig steigendes Datenvolumen erfordert in Zukunft Glasfasernetze
- Homeoffice muss überall im Stadtgebiet möglich sein, auch um den Pendlerverkehr zu entlasten
- Aktiver Beitrag zum Klimaschutz, Videokonferenzen ersetzen Dienstreisen
- Homeschooling darf nicht an der Bandbreite scheitern
- Ausbau trotz erschöpfter Bundesmittel
- Nur mit Glasfaser ist verlustfreie Leistung unabhängig von der Entfernung zum Verteilerschrank möglich
- Störungsfeste Versorgung durch Glasfaser
- Synergieeffekte für weitere Industrieansiedlung und Start-Ups
- Energieeffiziente Smart-Home Lösungen erfordern höhere Bandbreite
- Immobilien mit Glasfaseranschluss sind mehr Wert
- Verantwortung für kommende Generationen“

Deutsche Glasfaser

PRESSEMITTEILUNG

INEXIO DEUTSCHE GLASFASER BUSINESS

Lippstadt erhält Zugang zur Datenautobahn
Schulen künftig mit Glasfaser auf der Überholspur

Lippstadt, 27.05.2021. Bürgermeister Arne Moritz hat einen Vertrag für 13 städtische Liegenschaften, die in den geplanten Ausbaupolygonen der Projekte Lippstadt-West und Lippstadt-Ost liegen, für einen echten, kupferfreien Glasfaseranschluss unterzeichnet. Damit sollen u.a. in Zukunft die Feuerwehrgerätehäuser und die städtischen Kindertageseinrichtungen in den Ausbaubereichen an die Datenautobahn angeschlossen werden. Auch die Schulen, die die Förderkriterien im geförderten Ausbau nicht erfüllen, sollen einen Glasfaseranschluss bekommen - das sind die Grundschulen in Benninghausen und in Hörste.

„Schnelles Internet ist die Basisinfrastruktur für eine gelingende Digitalisierung. Damit auch unsere Schulen, städtischen Kitas und die Feuerwehrgerätehäuser zügig einen zukunftsweisenden schnellen Glasfaseranschuss erhalten, freue ich mich über den erfolgten Vertragsabschluss für die städtischen Liegenschaften mit Deutsche Glasfaser.“ sagt Arne Moritz. Er ergänzt: „Zudem sind wir als Arbeitgeber der öffentlichen Hand auch dafür verantwortlich, dass unsere Mitarbeiter schnell und effizient arbeiten können. Grundvoraussetzung hierfür ist, dass die technischen Gegebenheiten einen stabilen und reibungslosen Zugriff auf Daten ermöglichen. Auch bei der Aufgabenbewältigung der freiwilligen Feuerwehr spielt eine schnelle Datenübertragung von immer größer werdenden Datenmengen eine immer entscheidendere Rolle.“

Die mit der Stadt abgeschlossenen Verträge zählen zu den benötigten 40 Prozent, die bis zum Ende der Nachfragebündelung am 19.06.2021 erreicht werden müssen und die natürlich zur Erhöhung der Quote beitragen. Als Bürgermeister der Stadt rät Arne Moritz darum noch einmal eindringlich, sich jetzt mit dem wichtigen Thema auseinanderzusetzen.

Die angebotenen Bandbreiten für Privatkunden reichen von aktuell 300 Mbit/s bis 1.000 Mbit/s. Für Geschäftskunden gibt es symmetrische Bandbreiten sogar bis hin zu 10 Gigabit pro Sekunde – und das ist erst der Anfang, denn die technische Kapazität der puren Glasfaser reicht bis ins Terabit- Spektrum. Da Deutsche Glasfaser jedes Gebäude separat an den Hauptverteiler anschließt, steht unabhängig von der Nutzungsintensität der Nachbarn permanent die maximale Geschwindigkeit zur Verfügung. Deutsche Glasfaser ist Marktführer mit Glasfaser-Direktanschlüssen (FttH, „Fibre-to-the- Home“) und fokussiert sich vor allem auf die Vernetzung von Wohn- und Gewerbegebieten im ländlichen Raum.

Der Hintergrund:

Über inexio / Deutsche Glasfaser Business

inexio / Deutsche Glasfaser Business ist der Glasfaserspezialist für Geschäftskunden und Kommunalverwaltungen. Auf Basis zukunftssicherer Glasfaser-Direktanschlüsse ins Gebäude bietet sie optimierte Internetdienstleistungen für kommunale Liegenschaften und Unternehmen jeglicher Größe an. Die Leistungen reichen von der Bereitstellung von Glasfaseranschlüssen über die Versorgung mit Internet- und Telefonie-Angeboten, Standortvernetzungen, Cloud-Anbindungen, intelligenten Mehrwertdiensten in und aus eigenen Rechenzentren bis hin zum Anschluss von Mobilfunkmasten. Darüber hinaus gehören standardisierte Vorleistungen für andere Netzbetreiber auf Basis der Ethernet-Technologie zum Leistungsportfolio. Rechenzentren in Deutschland gewähren höchste Sicherheits- und Datenschutzstandards. Zusammen mit dem individuellen Service ermöglicht dies ein sicheres und effektives Arbeiten im digitalen Zeitalter. inexio / Deutsche Glasfaser Business ist Teil der Unternehmensgruppe Deutsche Glasfaser.
Weitere Informationen unter www.deutsche-glasfaser.de/inexio.

Über Unternehmensgruppe Deutsche Glasfaser

Die Unternehmensgruppe Deutsche Glasfaser plant, baut und betreibt hauptsächlich anbieteroffene Glasfaser- Direktanschlüsse für Privathaushalte und Unternehmen. Sie engagiert sich bundesweit privatwirtschaftlich für die Breitbandversorgung ländlicher Regionen. Mit innovativen Planungs- und Bauverfahren realisiert Deutsche Glasfaser in enger Kooperation mit den Kommunen FTTH-Netzanschlüsse schnell und kosteneffizient – auch im Rahmen bestehender Förderprogramme für den flächendeckenden Breitbandausbau. 2020 gründeten die erfahrenen Glasfaserinvestoren EQT und OMERS als Eigentümer die Unternehmensgruppe durch einen Zusammenschluss der Netzanbieter inexio und Deutsche Glasfaser. Mit einem verfügbaren Gesamtinvestitionsvolumen von 7 Milliarden Euro sollen so mittelfristig 6 Millionen Glasfaseranschlüsse deutschlandweit ausgebaut werden. Deutsche Glasfaser ist als FTTH-Anbieter mit den meisten Vertragskunden marktführend in Deutschland. www.deutsche-glasfaser.de

i.A. Katharina Kroll (Coordinator Marketing)

Nachrichten aus der Stadtverwaltung

Der Pressedienst der Stadt Lippstadt meldet :

Klimaziele für Lippstadt

Lippstädterinnen und Lippstädter sollen bei Onlineumfrage Blick in klimaneutrale Zukunft werfen

Lippstadt. Wie weit ist Lippstadt auf dem Weg zu einer klimaneutralen Stadt schon gekommen? Was muss verändert werden, gerade in Bereichen, die für die Bürgerinnen und Bürger der Stadt im Lebensalltag von großer Bedeutung sind? Was tun die Lippstädterinnen und Lippstädter bereits und an welcher Stelle sind sie bereit, weitere Dinge zu verändern? Diese und weitere Fragen sind Teil einer Öffentlichkeitskampagne, die die Stadt Lippstadt zum Thema „Klimaziele für Lippstadt“ startete hat.

Im Rahmen einer vierwöchigen Umfrage, die auf der Internetseite des Klimabündnisses Lippstadt zu finden ist (www.klimabuendnis-lippstadt.de/klimavisionen), sollen die Lippstädterinnen und Lippstädter einen visionären Blick in eine klimaneutrale Zukunft werfen und ihre Ideen und Vorstellungen dazu darstellen. „Dass Klimaschutz eine wichtige und zentrale Aufgabe ist, ist nicht neu“, sagt Bürgermeister Arne Moritz und verweist auf die bereits langjährige Klimaschutzarbeit in Lippstadt. Ob beim Energiemanagement kommunaler Gebäude, der energieeffizienten Umrüstung der Straßenbeleuchtung, der klimaorientierten Verkehrs- und Bauleitplanung oder der Ausweisung von Flächen für den Einsatz erneuerbarer Energien – städtische Zuständigkeiten und Einflussmöglichkeiten werden schon lange genutzt, um Treibhausgasemissionen zu senken.

Um klimaneutral zu werden, bedarf es aber noch weiterer Anstrengungen und darum will sich die Stadt Lippstadt nun ambitioniertere Klimaziele geben. „Momentan stehen wir bei einem jährlichen CO2-Ausstoß pro Einwohner von etwa sieben Tonnen. Das Ziel ist die Senkung der Emissionen auf unter eine Tonne CO2 pro Einwohner und Jahr“, erklärt Birgit Specovius vom Fachdienst Stadtplanung und Umweltschutz der Stadt Lippstadt.

Bereits im vergangenen Jahr hat sich ein Arbeitsgremium aus Vertretern der Ratsfraktionen, der Verwaltung, dem Klimabündnis, der Stadtwerke, der Wirtschaftsförderung und der Industrie zusammengefunden, um Klimaziele für Lippstadt zu definieren. „Nachhaltige Veränderungen schaffen wir aber nur gemeinsam mit der Lippstädter Bevölkerung und es ist jetzt unsere Aufgabe, die Menschen in dieser Stadt mitzunehmen und mit ihnen zusammen Ideen und Visionen zu entwickeln“, bekräftigt Bürgermeister Moritz.

Dies soll in der Onlineumfrage am Beispiel von vier Lebensbereichen erfolgen: Mobilität, Klimafreundliche Gebäude und Erneuerbare Energien, Grün in Lippstadt sowie Konsum und Lebensweise. Auf der Internetseite wird veranschaulicht, wo ein gemeinsamer Weg hinführen kann. Die Visionen zeigen ein verändertes Bild von Lippstadt: grüner, nachhaltiger, energieeffizienter. „Es sind keine konkreten Pläne, sondern diese Bilder sollen Ideengeber sein, Raum zum Nachdenken geben und Anstoß für kreative Entwicklungsmöglichkeiten bieten“, fasst Björn Bühlmeier, Fachdienstleiter Stadtplanung und Umweltschutz zusammen.

Für jeden Themenblock wird kurz skizziert, wo Lippstadt steht und was sich verändern müsste. Beispielhaft mit kurzen Texten wird der persönliche Beitrag für ein gutes Leben in der Zukunft beschrieben. In der Umfrage kann dann jeder Teilnehmende das eigene Verhalten reflektieren („Wie legen Sie Ihre Wege überwiegend zurück? Würden Sie bei einem verbesserten Mobilitätsangebot auf Alternativen zum Auto umsteigen?“), aber auch eigene Ideen und Veränderungswünsche äußern.

„Wir möchten ein Gespür dafür bekommen, wo wir in Lippstadt stehen und was wir uns auf dem Weg zur Klimaneutralität zutrauen können“, ist Birgit Specovius gespannt auf das Ergebnis der Umfrage, die noch bis zum Beginn der Sommerferien läuft. Dabei setzen die Beteiligten nicht nur auf die aktive Teilnahme an der Onlineumfrage, sondern werden auch rund 300 zufällig ausgewählte Lippstädterinnen und Lippstädter anschreiben und für die Teilnahme an der Umfrage werben. Für Bürgermeister Arne Moritz ist die möglichst breite Bürgerbeteiligung der richtige Weg: „Das gemeinsam Erarbeiten ist eine gute Grundlage für nachhaltige Ergebnisse.“

Die Ergebnisse der Umfrage sollen nach der Sommerpause vorgestellt und mit dem Arbeitsgremium Klimaziele ausgewertet werden, um gemeinsam Maßnahmen und Anreize für den Weg in die Klimaneutralität zu definieren.

Werben für die Onlineumfrage zu den Lippstädter Klimavisionen und sind gespannt auf das Ergebnis: (v.l.) Bürgermeister Arne Moritz, Fachdienstleiter Björn Bühlmeier und Birgit Specovius (beide Fachdienst Stadtplanung und Umweltschutz

Foto: Julia Scharte/ Stadt Lippstadt

Insgesamt 300 Bürger werden per Postkarte angeschrieben, um für die Teilnahme an der Öffentlichkeitskampagne „Klimaziele für Lippstadt“ zu werben.

„Wir möchten mit den Postkarten auch die Menschen in Lippstadt erreichen, die sich bisher noch nicht mit dem Blick in eine klimaneutrale Zukunft beschäftigt haben“, erklärt Birgit Specovius. Noch bis zum 2. Juli haben die Bürgerinnen und Bürger die Möglichkeit, an der Onlineumfrage teilzunehmen.

Foto: Stadt Lippstadt

Kommunalpolitiker vor Ort

BM Arne Moritz
Arne.Moritz@Lippstadt.de
Tel.: 980-376

OV Bernhard Schäfers
Am Birkhof 63
Tel.: 01711988981

RMs aus Dedinghausen

RM Cordula Ungruh
Frak.-Vors. Grüne
Bachstelzenweg 10
Tel.:015117436645

RM Bernhard Hörstmann-Jungemann
Zum Eichenhain 6
Tel.: 01701265130

RM Michael Hasse
Haslei 57
michaelhasse84@gmail.com

Sprechstunden - der kurze Draht zur Kommunalpolitik

Bürgermeistersprechstunden im Stadthaus

(HWW) Die nächsten Sprechstunden finden am Do., dem 29. Juli und Do., dem 2. September statt.
Zwischen 16 Uhr und 18 Uhr besteht die Gelegenheit, im Stadthaus mit Herrn Moritz zu sprechen.
Das städtische Pressereferat empfiehlt, Gesprächstermine unter Telefon 980-373 zu vereinbaren.

Die Ratsfraktionen sind erreichbar:

- **CDU** Tel. 980-451
  eMail: cdu.fraktion@stadt-lippstadt.de
- **SPD** Tel.: 980-452
  eMail: spd.fraktion@stadt-lippstadt.de
- **Bündnis 90/Die Grünen**
  Tel.: 980-453
  eMail: gruene.fraktion@stadt-lippstadt.de
- **FDP** Tel.: 980-285
  eMail: fdp.fraktion@stadt-lippstadt.de
- **BG** Tel.: 0176 5036 8221
  eMail: info@bg-lippstadt.de
- **AfD** Tel.: LP / 980434
  eMail: kontakt@afd-lp-fraktion.de
- **DIE LINKE**
  Tel.: 01707545045
  eMail: fraktion@die-linke-lippstadt.de
- **Christdemokraten CDL**
  Tel.: 01725189120
  eMail: info@christdemokraten-lippstadt.de

Ratstermine

Die Termine des Rates und seiner Ausschüsse.
Alle Sitzungen sind öffentlich.

Termine für Juli/August 2021

- Sommerferien bis zum 25. August -

Jugendhilfeausschuss
Mi., 25.08.: 18.00 Uhr Realschule Dusternweg
Schulausschuss
Mi., 25.08.: 18.00 Uhr Realschule Dusternweg
Beirat für die Gleichstellung von Frau und Mann
Di., 31.08.: 18.00 Uhr ??
Umwelt-, Bau- und Mobilitätsausschuss
Mi., 01.09.: 18.00 Uhr ??
Stadtentwicklungsausschuss
Do., 02.09.: 18.00 Uhr Realschule Dusternweg
Haupt-, und Finanzausschuss
Mo., 06.09.: 18.00 Uhr Realschule Dusternweg

Achten Sie aber bitte auf Ankündigungen in der Tagespresse, denn Änderungen und Ergänzungen können sich immer ergeben. (HWW)

(HWW) Nach § 18 Abs. 1 der Geschäftsordnung für den Rat und die Ausschüsse der Stadt Lippstadt ist in die Tagesordnung einer jeden öffentlichen Ratssitzung eine Fragestunde für Einwohner aufzunehmen. Gem. § 27 Abs. 8 der Geschäftsordnung gilt diese Regelung auch für öffentliche Ausschuss-Sitzungen. Eine Aussprache findet nicht statt.

Sitzungskalender der politischen Gremien im Kreis Soest

Fr., 30.07., 14.00 Uhr Kreiswahlausschuss für die Bundestagswahl

- Sommerferien bis zum 30. September -

Am Sonntag, dem 26. September 2021!

Am So., 26.09. von 8 – 18 Uhr im Bürgertreff und zuvor per Briefwahl.

DAS FIEL UNS AUF

Ein Kommentar

(von Britta Kückelmann-Hoffmann)

Ich brauche keinen Glasfaseranschluss

Mir reicht meine derzeitige Konstellation. Ihnen auch? Das mag für den Moment zutreffen. Aber wie wird sich unsere Internetnutzung in den nächsten Jahren entwickeln? Die Technologien entwickeln sich rasant weiter. Vom Online-Streaming, Online-Gaming, Internet-TV, über Smart-Home-Anwendungen bis zu Home-Office und Cloud Computing.

Cloud Computing profitiert von hohen Upstream Raten. Mit einem Glasfaser Anschluss können datenintensive Dienste auch gleichzeitig genutzt werden. Im Augenblick streamt man und nimmt vielleicht an einer Teams-Sitzung im Home-Office teil. Aber den Blick in die (nahe) Zukunft gerichtet, könnte auch die Heizungsanlage oder die Spülmaschinen Reparatur über Virtual Reality realisierbar sein. Sich heute für einen Glasfaser Anschluss entscheiden, bedeutet nach vorne zu schauen. Wir werden in den nächsten Jahren ein immer höheres Datenaufkommen haben, weil wir vielmehr die Möglichkeiten nutzen.

Was könnte das sein?

Das könnten IoT Anwendungen sein. IoT bedeutet auf Deutsch Internet der Dinge und versteht darunter z.B. die Kommunikation von Produkten untereinander oder auch Smart-Produkte. Der Drucker bestellt eigenständig nach Verbrauch die neuen Patronen oder das Papier. Die Waschmaschine kümmert sich selbst um den Service Techniker, wenn ein Fehler auftritt usw.

Alles Dinge, die uns im Augenblick befremdlich erscheinen, aber kommen werden.

Der Einsatz von Virtual Reality (VR) im privaten Bereich wird höhere Bandbreiten erfordern.

Was bedeutet das wieder?

Der Einsatz von VR-Brillen zu Hause wird unsere private Kinolandschaft spannender machen. Die Filmindustrie investiert in spezielle VR-Kinos. Ein anderes Beispiel. Küchenhersteller bieten die Möglichkeit, die Küche von zu Hause aus zu planen. Mit der VR-Brille lässt sich realitätsgetreu durch die neue Küche gehen und sie quasi „hautnah“ erleben.

Es wird überlegt, Sport- oder Musikveranstaltungen über Virtual Reality anzubieten. Da ist das Konzert in Mailand direkt ohne Reisezeit in meinem Wohn-

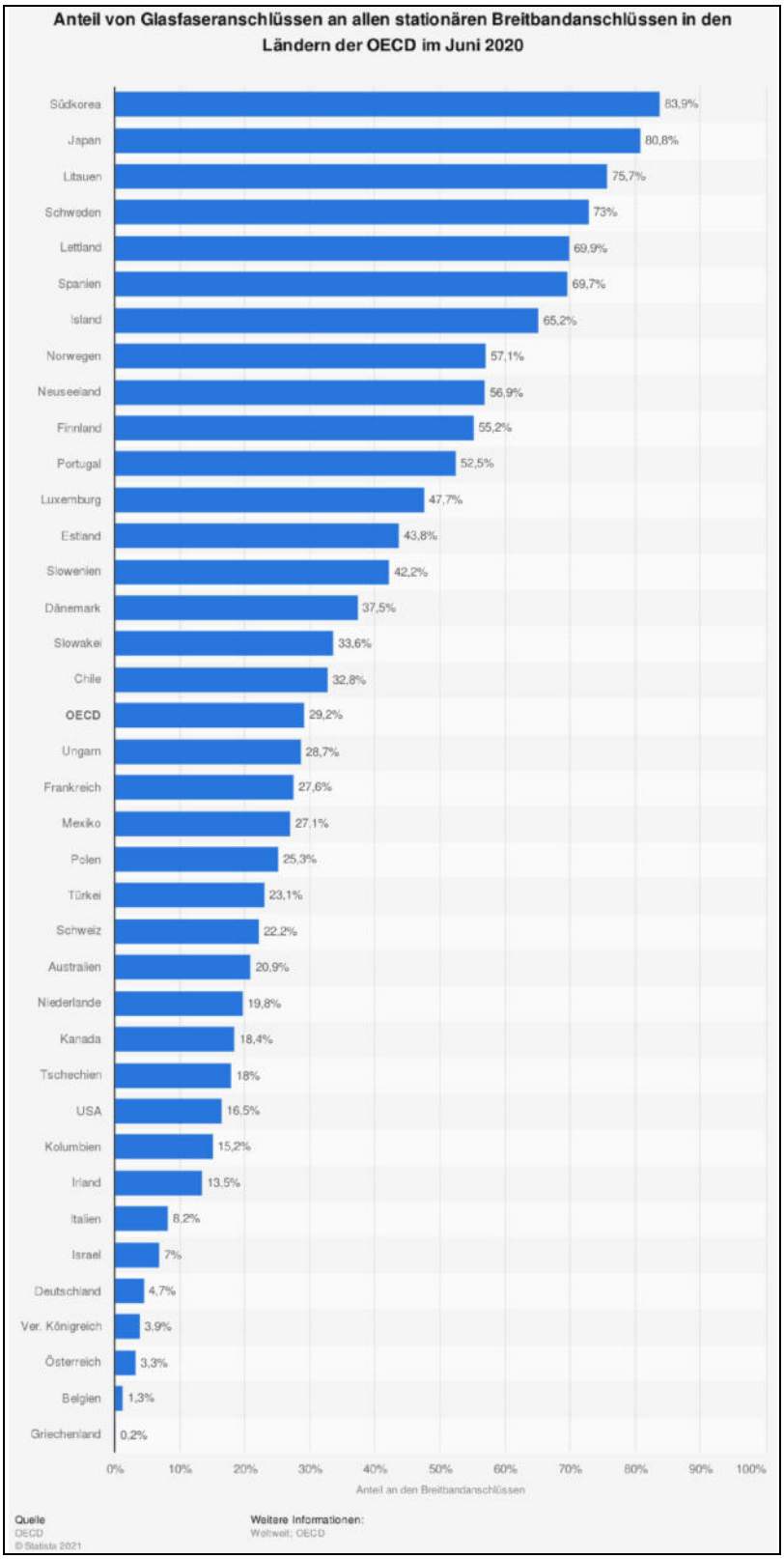

zimmer. Das läuft aber nur mit einer guten Leitung. In Deutschland sind diese Szenarien noch in weiter Ferne, aber sie kommen bestimmt.
Der heute schnelle Anschluss, der z.B. bis zu 100 Mbit/s liefert, kann in Kürze schon ziemlich lahm erscheinen. Beachtung sollte man in diesem Fall auch dem Wort „bis“ schenken. Der heutige Internetanschluss garantiert mir nicht, dass die 100 Mbit/s bei mir im letzten Haus auf der Straße ankommen. Also ein Teams- oder Zoom-Meeting, ein Video-Stream in der Nähe des Telefonkastens läuft bestimmt ohne Probleme. Wohne ich aber am Ende der Leitung, kann es mit der Datenübertragung schon mal dünn werden.
Liegt die Glasfaserleitung bis zum Haus und weiter im Haus, bekomme ich überall 100% Leistung.

Was ist überhaupt Glasfaser

Dazu sagt Wikipedia: Glasfasern werden unter anderem als Lichtwellenleiter in Glasfasernetzen zur optischen Datenübertragung verwendet. Dies hat gegenüber elektrischer Übertragung den Vorteil einer erheblich höheren maximalen Bandbreite. Es können mehr Informationen pro Zeiteinheit übertragen werden. Außerdem ist das übertragene Signal unempfindlich gegenüber elektrischen und magnetischen Störfeldern und ist in höherem Maße abhörsicher. (Quelle: Wikipedia)

Bei Statistica findet sich eine Statistik zum Anteil von Glasfaseranschlüssen an allen stationären Breitbandanschlüssen in den derzeit 38 Ländern der OECD im Juni 2020 (siehe Vorseite). In Südkorea werden laut der Statistik 84% der Breitbandanschlüsse mit Glasfaser realisiert. In Deutschland sind es gerade 4,7%, in nur 4 Ländern ist der Anteil noch schlechter als in Deutschland. (Quelle : https://de.statista.com/)

Briefe an die Herausgeber

Meinungen unserer Leser * Leserbriefe * Meinungen unserer Leser

Stellungnahme zum Leserbrief von Christian Sellmann

„Breitbandausbau in Dedinghausen“ in D.a.-Ausgabe Nr. 541 Juni 2021

Lieber Chris,

vielen Dank für Deine individuelle und sehr ausführliche Stellungnahme. Ich möchte zu Deinem Fazit: „Das angepriesene Highspeed Internet lohnt sich dementsprechend für uns nicht.“ noch ein paar Punkte anhand von einfachen Beispielen thematisieren, ohne zu sehr in die Technik einzusteigen:

Internetgeschwindigkeit (Mbit/s)

In Dedinghausen sind 100Mbit/s ohne Glasfaser problemlos darstellbar und für die Mehrheit der Dorfbewohner (meiner Person inklusive!) völlig ausreichend. Deine Statistik zeigt dies für Deinen persönlichen Datenverbrauch ebenfalls. Aber wie lange sind 100Mbit/s noch „schnell genug“?
Ein Beispiel: Ende der 90er Jahre kam das damals rasend schnelle „56K-Modem“ erstmals auf den Markt. 1) Dieses Modem erreichte unter Idealbedingungen eine maximale Geschwindigkeit von ca **0,05Mbit/s.** (56Kbit/s = 0,0546875Mbit/s) Ein heutiger Internetanschluss mit **100Mbit/s** ist also knapp **2000mal** so schnell wie vor gut 20 Jahren. Anhand dieser Entwicklung kann man sich leicht ausrechnen, wann ein 100Mbit/s Anschluss nicht mehr ausreichen wird. Die Datenmenge, die jährlich durchs Netz transportiert wird, wächst übrigens pro Jahr um ca. 25% 2)
In Dedinghausen sind 100Mbit/s aber auch nur möglich, weil das Glasfaserkabel schon bis zum Verteilerkasten liegt und lediglich das Stück vom Kasten bis zum Haus aus Kupfer besteht. Wäre die Strecke **zum** Verteilerkasten ebenfalls nur aus Kupfer, würde es hier schon zu erheblichen Geschwindigkeitseinbußen kommen, wie z.B. in unseren Nachbardörfern Hörste/Garfeln. Dort sind in vielen Bereichen lediglich Geschwindigkeiten von ca. **16Mbit/s** möglich. Das reicht zum Glück immer noch um die Kids morgens um 06:30 Uhr vor der Glotze zu parken, aber spätestens in der abendlichen Daten Rush-Hour ist der Anschluss überlastet.

Bandbreite

Glasfaser bietet gegenüber Kupferdraht eine viel höhere Bandbreite. Aber was heißt das eigentlich? Auch hierzu ein stark vereinfachtes Beispiel: Man stelle sich ein Dorf vor, in dem es einen einzigen Brunnen gibt, aus dem man am Tag 1000Liter Wasser schöpfen kann. Nun kann 1 Dorfbewohner pro Tag 1000Liter Wasser schöpfen oder 10 Dorfbewohner 100Liter oder 100 Dorfbewohner 10Liter usw. Dies ist die aktuelle Situation bei Kupferdraht. Bei Glasfaser hat jeder Dorfbewohner einen eigenen Brunnen, aus dem er pro Tag 1000Liter Wasser schöpfen kann.

Upload

Der Upload wird gern vergessen, obwohl er bei Glas

faser den größten Unterschied zu Kupferdraht darstellt. Während mit Kupferdraht der Upload bei **50Mbit/s** endet, kann Glasfaser Uploadgeschwindigkeiten von bis zu **500Mbit/s** leisten und auch hier sollte man nicht vernachlässigen, dass die Dateien, Fotos und Videos, die wir versenden, immer größer werden.
Beim zunehmend wichtiger werdenden Thema „Home Office“ sind die Upload-Werte entscheidend.

„Drückerkolonne“ & Sub-Unternehmer

Ich finde die Bezeichnung „Drückerkolonne“ unangemessen und herabwürdigend für die Mitarbeiter der Deutschen Glasfaser. Wie will man denn dieses Produkt auf andere Weise so kurzfristig und erfolgreich verkaufen als im Dorf von Tür zu Tür zu gehen und die Leute zu werben? Es möchte bei weitem nicht Jeder einen Online-Vertrag abschließen und schätzt daher evtl. das persönliche Beratungsgespräch mit einem Mitarbeiter. Wer keine Verträge an der Haustür abschließen möchte, kann sich gern am Infostand der Deutschen Glasfaser an der Bäckerei Bals beraten lassen. Hier ist übrigens auch immer einer der sog. Multiplikatoren oder sogar unser OV Bernhard Schäfers zugegen, die ebenfalls bestens mit dem Thema vertraut sind. Mein persönlicher Eindruck im Gespräch mit den Mitarbeitern der Deutschen Glasfaser ist durchweg positiv.
Die Deutsche Glasfaser hat kein eigenes Tief- oder Straßenbau Unternehmen, daher muss der Auftrag zur Verlegung der Kabel im Zuge wettbewerblicher Verfahren öffentlich ausgeschrieben werden und jedes Unternehmen kann ein Angebot abgeben. Die Gesetzesgrundlage hierzu bildet die EU-Richtlinie 2014/24 vom 26. Februar 2014. Wenn ein Osteuropäisches Unternehmen nun das beste Angebot unterbreitet und den Zuschlag erhält, liegt es wahrscheinlich daran, dass in diesen Ländern ein niedrigeres Lohnniveau herrscht und man Arbeitskraft günstiger anbieten kann als in Deutschland. Das ist europäische Marktwirtschaft. Studenten in Norddeutschland gehen in den Semesterferien in Dänemark, Norwegen oder Schweden jobben, weil die Löhne dort höher sind als in Deutschland. Wer moralisch so argumentiert, darf auch keinen Spargel kaufen. In Ehringhausen wurde im letzten Jahr Glasfaser durch ein Unternehmen aus Litauen verlegt und die Resonanz über die Qualität der Verlegearbeiten waren sehr gut.
Ich denke, ein Glasfaseranschluss lohnt sich wirklich für jeden Haushalt im Dorf, selbst wenn man die zusätzliche Geschwindigkeit momentan nicht braucht. Es steigert nicht nur den Wert der Immobilie um ca. 3-5%, sondern auch den Konkurrenzdruck auf unsere bisherigen Anbieter. Das belebt den Markt und drückt die Preise. Es ist ja nicht verboten nach 24 Monaten Vertragslaufzeit wieder auf den „alten Kupferkabelanschluss“ zu wechseln.
Zu guter Letzt möchte ich noch den Solidaritätsaspekt erwähnen. Wir sind in Dedinghausen relativ gut versorgt, was Internet angeht. In einigen der umliegenden Dörfer unseres Ausbaugebietes ist dies leider nicht der Fall. Wenn ein Ausbau nicht zustande kommen sollte, werden diese Dörfer noch viele weitere Jahre ohne einen akzeptablen Internetanschluss auskommen müssen.
Ich hoffe, dass ich mit diesem Beitrag den ein oder anderen Unentschlossenen überzeugen konnte.

Sebastian Dreising

1) https://www.computerworld.ch/business/politik/geschichte-modems-1311791.html
2) https://de.statista.com/statistik/daten/studie/316154/umfrage/prognose-zum-datenvolumen desinternet-trafficsim-festnetz-weltweit/

Briefe an die Herausgeber

Meinungen unserer Leser * Leserbriefe * Meinungen unserer Leser

Guten Tag Herr Wellner,

ich bin im Mai von Dedinghausen in die Innenstadt gezogen. Dort habe ich eine für mich passende Wohnung gefunden. In gut 1,5 Jahren habe ich mich in Dedinghausen gut aufgenommen gefühlt. Dedinghausen lebt von seiner aktiven Dorfgesellschaft, auch oder gerade in Pandemiezeiten.
Sicherlich bleibe ich dem Ortsteil auch weiterhin positiv verbunden. Besonders der Erhalt des Schwimmbades und die Entwicklung des alten Sportplatzes werden, denke ich, Themen sein, mit denen wir uns in der Fraktion und im Rat auch weiterhin befassen werden.
Gerne können Sie und alle Bürger mich auch weiterhin Kontaktieren. Ich würde Sie trotzdem darum bitten, die Seite der Ratsmitglieder in der D.a. anzupassen.

Mit freundlichen Grüßen
Sven Schumacher

Das hat sich überholt:

RM Sven Schumacher
Haslei 39
Tel.: 01704659397

MdL - Briefe aus Düsseldorf

Jörg Blöming
Mitglied des NRW-Landtages

Wahlkreisbüro:
Zur Schmiede 4a, 59590 Geseke
Tel.: 02942/977370 Fax.: 02942/977371
Email : brigit.wapelhorst@landtag.nrw.de
Internet : www.joerg-bloeming.de

Marlies Stotz
Mitglied des NRW-Landtages

Wahlkreisbüro:
Marktstraße 1, 59555 Lippstadt
Tel.: 02941/5385 Fax.: 02941/59872
Email : marlies.stotz@landtag.nrw.de
Internet : www.spd-stotz.de

CDU-Landtagsabgeordneter Jörg Blöming:

„Rund 2 Millionen Euro für eine bessere Infrastruktur in Lippstadt, Geseke, Erwitte und Rüthen!“

Die NRW-Koalition unterstützt die Kommunen in Nordrhein-Westfalen weiter bei der Modernisierung ihrer Infrastruktur. Das Land kompensiert auch in diesem Jahr die seit 2019 nicht mehr fließenden Bundesmittel für den kommunalen Straßenbau vollständig aus dem Landeshaushalt.

Dazu erklärt der heimische CDU-Landtagsabgeordnete Jörg Blöming als Mitglied des Verkehrsausschusses des Landtags:

„Ein gut ausgebautes Straßennetz stärkt unsere Infrastrukturen und die Qualität der Mobilität für die Menschen und Unternehmen hier bei uns in der Region. Die Förderung dieses Jahr kommt den Kommunen Lippstadt, Geseke, Erwitte und Rüthen in meinem Wahlkreis zu Gute.

In Lippstadt wird die K 42 von Lippstadt-Lohe bis Bad Sassendorf-Ostinghausen grundhaft erneuert. Die Gesamtkosten von 370.000 Euro werden mit 260.000 Euro vom Land unterstützt.

Ebenfalls wird von Lippstadt nach Lippstadt-Rixbeck die K 51 saniert und dabei die Gesamtkosten von 580.000 Euro mit 400.000 Euro bezuschusst.

Die K 58 in Geseke wird bis zur Kreisgrenze erneuert. Hier fließen 320.000 Euro an die Kommune (Gesamtkosten: 460.000 Euro).

Von Erwitte-Horn bis Erwitte-Berenbrock (L 856) wird die K 49 ausgebessert; mit 490.000 Euro Unterstützung bei Gesamtkosten von 700.000 Euro. Als fünftes Projekt in meinem Wahlkreis kann die K 45 von Rüthen-Meiste bis Rüthen-Hemmern nun saniert werden. Ebenfalls 490.000 Euro gibt es hier vom Land zur Verringerung der 700.000 Euro Gesamtkosten.

Insgesamt fließen damit 1.960.000 Euro an die Kommunen in meinem Wahlkreis.

Damit zeigen wir als NRW-Koalition wieder einmal: Wir stehen an der Seite unserer Städte und Gemeinden! Mein besonderer Dank geht an Verkehrsminister Hendrik Wüst, der sich um unsere Heimat, den ländlichen Raum, besonders intensiv kümmert.“

Hintergrund:

Das Programm zur Förderung des kommunalen Straßenbaus 2021 wurde jetzt dem Landtag vorgelegt. Es enthält 121 Vorhaben. Bei zuwendungsfähigen Kosten von 178,26 Millionen Euro ergibt sich eine Gesamtzuwendung des Landes in Höhe von 126,47 Millionen Euro.

Das Land übernimmt seit 2019 mindestens 70 Prozent der zuwendungsfähigen Kosten von Maßnahmen. Die für die Maßnahmen des diesjährigen Förderprogrammes geltenden Fördersätze betragen zwischen 70 und 80 Prozent der zuwendungsfähigen Ausgaben und liegen damit auf einem unverändert hohen Niveau.

Voraussetzung für die Aufnahme einer Maßnahme in das Programm ist, dass die Baureife gegeben ist und die Regionalräte die erforderlichen Beschlussfassungen herbeigeführt haben.

Maximilian Spinnrath
Büroleiter Landtagsbüro MdL Jörg Blöming

Landtagswahl in NRW am 15. Mai 2022

(HWW) Die nächste Landtagswahl in unserem Bundesland NRW ist auf den 15. Mai nächsten Jahres festgelegt.

Die Parteien sind dabei ihre Kandidaten*innen zu nominieren. Bisher wurde unser Wahlkreis von Jörg Blöming (CDU) und Marlies Stotz (SPD) vertreten.

Jörg Blöming ist bereits von der CDU erneut als Kandidat aufgestellt.

Marlies Stotz wird nach 22-jähriger Zugehörigkeit zum Landtag in Düsseldorf nicht mehr zur Wahl antreten. Bei der SPD hat Jens Behrens seine Kandidatur angekündigt.

Nachrichten & Termine

Kalendarisches

Sa., 03.7. ***D.a.*** 542 erscheint
Sa., 03.7. Beginn der Sommerferien NRW
Sa., 24.7. Vollmond
Mi., 18.8. Erster Schultag NRW
Fr., 20.8. Redaktionsschluss für ***D.a.*** 543
So., 22.8. Vollmond
Sa., 28.8. ***D.a.*** 543 erscheint

*****

Entsorgungstermine im Sommer 2021

Dedinghausen

Do.,	01.7.;	07.00 Uhr	Biotonne + Gelber Sack
Do.,	08.7.;	07.00 Uhr	Restmüllabfuhr
Di.,	13.7.;	07.00 Uhr	Blaue Tonne
Do.,	15.7.;	07.00 Uhr	Biotonne + Gelber Sack
Do.,	22.7.;	07.00 Uhr	Restmüllabfuhr
Do.,	29.7.;	07.00 Uhr	Biotonne + Gelber Sack
Do.,	05.8.;	07.00 Uhr	Restmüllabfuhr
Di.,	10.8.;	07.00 Uhr	Blaue Tonne
Do.,	12.8..;	07.00 Uhr	Biotonne + Gelber Sack
Do.,	19.8.;	07.00 Uhr	Restmüllabfuhr
Do.,	26.8..;	07.00 Uhr	Biotonne + Gelber Sack

Rixbeck

Mi.,	07.7.;	07.00 Uhr	Restmüllabfuhr
Mo.,	12.7.;	07.00 Uhr	Blaue Tonne
Mi.,	14.7.;	07.00 Uhr	Biotonne + Gelber Sack
Mi.,	21.7.;	07.00 Uhr	Restmüllabfuhr
Mi.,	28.7.;	07.00 Uhr	Biotonne + Gelber Sack
Mi.,	04.8.;	07.00 Uhr	Restmüllabfuhr
Mo.,	09.8.;	07.00 Uhr	Blaue Tonne
Mi.,	11.8.;	07.00 Uhr	Biotonne + Gelber Sack
Mi.,	18.8.;	07.00 Uhr	Restmüllabfuhr
Mi.,	25.8.;	07.00 Uhr	Biotonne + Gelber Sack

*****

Krammärkte

An den Donnerstagen 08 .Juli und 12. August 2021 werden in Lippstadt Krammärkte abgehalten, jeweils von 7.00 bis 13.00 Uhr.

*****

Schützenfeste

Alle Schützenfeste sind abgesagt.

*****

Sporttermine im Sommer 2021

04.07.	Formel I: GP Österreich, Spielberg
23. - 25.7.	Fußball: 1. Spieltag der 2. BL
06. – 09.8.	Fußball: 1. DFB-Pokal-Runde
13. – 15.8.	Fußball. 1. BL Spieltag
29.08.	Formel I: GP Belgien, Spa

Namenstage im Juli und August

04.Juli	Ulrich
15.Juli	Heinrich
16.Juli	Elvira
17.Juli	Gabriele
20.Juli	Margarete
21.Juli	Daniel
22.Juli	Magdalene
23.Juli	Brigitta
26.Juli	Anna, Joachim
29.Juli	Martha
01.Aug.	Alfons
11.Aug.	Susanne, Klara
14.Aug.	Meinhard
18.Aug.	Claudia, Helene
20.Aug.	Bernhard
25.Aug.	Ludwig
29.Aug.	Sabine
27.Aug.	Monika
2.Sept.	Ingrid

*****

PINNWAND

Kostenlose Kleinanzeigen in *D.a.*

Wohnung/ Haus zur Miete

Dreiköpfige Familie sucht neue Bleibe. Festes Vollzeit Einkommen vorhanden.

Gern melden unter 015112441888

Kaninchen vermisst!

Männlich, braunes Fell, braune Augen und Schlappohren.
Er ist am 31.05.2021 gegen 17 Uhr entlaufen.

Bei Auffinden, melden Sie sich bitte unter der Nummer 02941 7280382 oder 0176 87438224.
100,- € Finderlohn.

Zu verkaufen

Verkaufe Kinderfahrrad, gebraucht, fahrbereit, 14 Zoll, Rosa, mit Stützrädern.
Preis: 50,-€

Bitte melden unter Tel.: 01706754126

Kein Schützenfest in Dedinghausen … aber …

Schützenmesse auf dem Festplatz am 24.07.2021 um 17 Uhr

Derzeit ist für den 24.07.2021 ein Feldgottesdienst auf dem Schützenplatz geplant. Selbstverständlich unter Einhaltung der dann gültigen Hygiene- und Kontaktregeln.

Bitte beachten Sie hierzu die Bekanntmachungen in der örtlichen Presse und insbesondere auf der Homepage des Schützenvereins.

Herzlich eingeladen sind alle Schützenbrüder und Dorfbewohner.

Die Schützen werden gebeten, in Uniform (grüne Jacke, weiße Hose) zu erscheinen.

Bei schlechtem Wetter muss der Gottesdienst in die Kirche verlegt werden. Nach den aktuellen Corona-Regeln wäre die Teilnehmerzahl in diesem Fall allerdings sehr begrenzt.

Gemütliches Beisammensein nach der Messe

Angesichts der derzeit niedrigen Inzidenzzahlen möchte der Schützenverein seine Mitglieder und die Dorfbewohner gern einladen, nach der Messe ein bisschen auf dem Schützenplatz zu verweilen.

Angedacht ist, Getränke und etwas zum Essen anzubieten sowie die Musikfreunde „Spontan & Ungezwungen“ aufspielen zu lassen. Spätestens 22 Uhr würde die Veranstaltung beendet.

Einschränkend gilt jedoch, dass aktuell niemand sagen kann, unter welchen Bedingungen eine solche Veranstaltung dann möglich sein wird. Wir stehen in Kontakt mit der Stadt Lippstadt, um verschiedene Alternativen auszuloten und auf eine sich verändernde Lage kurzfristig reagieren zu können. Ggf. wird ein negativer Corona-Test erforderlich sein.

Alle Informationen zu den Voraussetzungen einer Teilnahme werden rechtzeitig auf der Homepage des Schützenvereins veröffentlicht.

Kindertanz mal anders

Leider können wir in diesem Jahr unser Schützenfest nicht feiern. Auch der Kindertanz kann damit in der bekannten Form nicht stattfinden. Ausfallen soll er aber trotzdem nicht.

Also haben sich Maren Holtkötter und Nicole Krüger zusammen mit unserem Kinderkönigspaar Lukas Dickhut und Paula Kißler einiges einfallen lassen. Das Ergebnis könnt ihr Euch ab Samstag, den 24. Juli 2021, auf unserer Homepage ansehen und den Kindertanz zu Hause mitmachen.

Natürlich gibt es auch Süßigkeiten. Nach der Messe, also ab ca. 18 Uhr, könnt ihr die süße Überraschung am/auf dem Schützenplatz abholen. Unser Königspaar Tobias Wahner und Carina Hermes wird Euch dann begrüßen. Wir freuen uns auf Euch.

Bitte schaut vorher auf unserer Homepage nach, welche Corona-Regeln beachtet werden müssen.

Aufruf zum Schmücken des Dorfes

Der Vorstand des Schützenvereins und das Königspaar Tobias Wahner und Carina Hermes bitten alle Schützenbrüder und Dorfbewohner, am letzten Wochenende im Juli die Häuser und Grundstücke mit den Vereinsfahnen zu schmücken.

Das Hissen der Fahnen ist nicht nur Zeichen, unsere Verbundenheit zum Schützenwesen, sondern vielmehr unserer Dorf- und Solidargemeinschaft.

Achim Stratmann

Amtierender Hofstaat und Königspaar

Das Königspaar 2019/2020/21 Tobias Wahner und Carina Hermes mit seinem Adjutanten Patrick Henkemeier stellen den Hofstaat vor:

Hintere Reihe v.l.:

Tobias Kruse, Christoph Angenendt, Ronny Becker, Christoph Hermes, Stefan Wolf, Dennis Grothe, Saverio Farina, Sebastian Dreising, Jens Jungemann, Dominik Dreising, Patrick Dreising

Vordere Reihe v.l.:

Nadine Kruse, Anne Angenendt, Desiree Brockmann, Lena Hammersen; Rebecca Haselhorst, Adjutant Patrick Henkemeier, Königin Carina Hermes, König Tobias Wahner, Anika Meister, Anja Henkemeier, Sarah Ludewig, Laura Schmitz, Anja Dreising

Es fehlen:

Hazel Spanke, Thomas u. Silvia Brieskorn, Stefan u. Amelie Winkler-Vesper

(Fotos: Karin Lux)

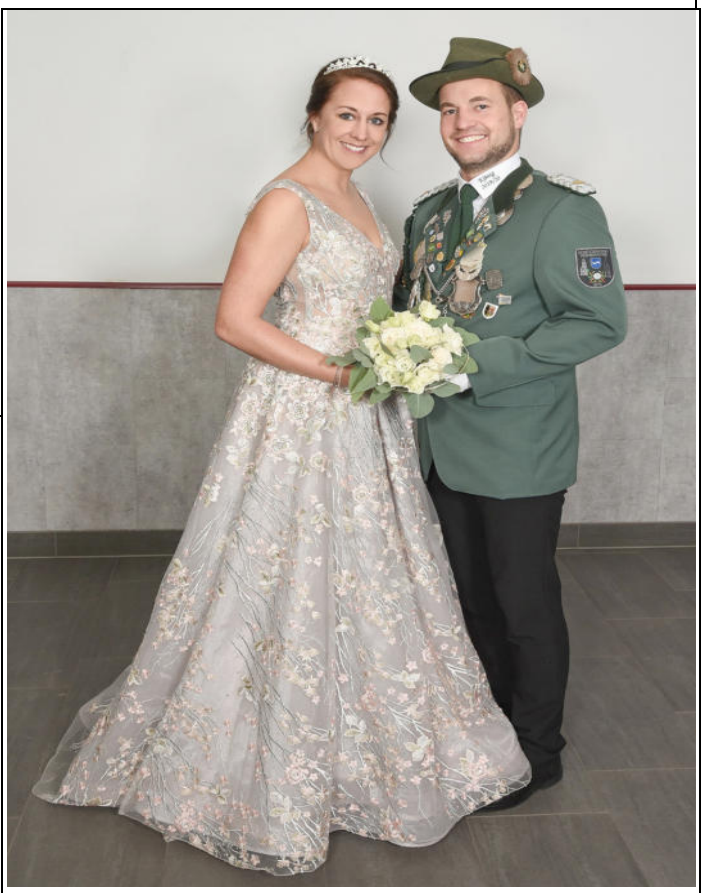

Das amtierende Königspaar 2019 – 2022
Tobias Wahner & Carmen Hermes

Königsjubilare im Schützenjahr 2021

70-jähriges Königsjubiläum Schützenkönigspaar 1951 / 1952

Hubert (†) & Gertrud Stiens (†) mit Hofstaat

(v.l.): Maria Stratmann (geb. Vossebürger), Franz Höber, Käthe Wieneke (geb. Flüchter), Heinrich Brink, Klara Schmidt (geb. Stiens), Franz Brink, Franz Hellinge sen., Hildegard Blanke (geb. Schniederjohann), Paul Wunderlich, Königspaar Gertrud u. Hubert Stiens, Georg Stiens (Oberst), Anneliese Coböken (geb. Klebolte), Raimund Plotzke, Anni Vossebürger (geb. Gudermann), Heinrich Stiens, Karola Koch (geb. Hellinge), Bernhard Klebolte, Dorothea Rump (geb. Plotzke), Anton Stienemeier

60-jähriges Königsjubiläum Schützenkönigspaar 1961 / 1962

Josef Kehl (†) & Magda Müting (†) mit Hofstaat

(Bild oben, v.l.):
Heinrich u. Karoline Kißler, Helmut u. Elisabeth Hendel, Bernhard u. Margret Ahlke, Hubert u. Gertrud Stiens, Königspaar Josef Kehl u. Magda Müting, Adjutant Franz Brink, Georg u. Theresia Hagemann, Karl u. Angela Kemper, Friedrich u. Antonia Schäpermeier, Willi u. Maria Edler

Königsjubilare im Schützenjahr 2021

50-jähriges Königsjubiläum Schützenkönigspaar 1971 / 1972

Anton Stratmann (†) und Magdale Wahner (geb. Kehl)

50-jähriges Jubelpaar Anton Stratmann und Magdalene Wahner, geb. Kehl mit Hofstaat

Hofherren (v.l.):
Antonius Vossebürger, Heinz Vossebürger, Wilfried Plaß, Ferdi Kuhn, Georg Hagemann, Karl-Heinz Schulz, Alois Stratmann, Theo Husemann, Bernhard Grothe, Heinz Kißler, Heiner Klebolte, Berni Plaß, Raimund Kemper

Hofdamen u. Königspaar (v.l.):
Anni Vossebürger, Monika Vossebürger, Anne Hagemann, Romy Plaß, Anne Schulz, Annette Kuhn, Betty Zimmermann, Königspaar Magdalene Wahner u. Anton Stratmann, Marlit Grothe, Marita Plaß, Marianne Husemann, Ellen Kemper, Thea Kißler, Heidi Klebolte

40-jähriges Königsjubiläum Schützenkönigspaar 1981 / 1982

Andreas & Gaby Kaltschmidt mit Hofstaat

Leider liegt vom Hofstaat keine Namensliste vor.
Adjutant war Ulrich Hagenhoff.

Königsjubilare im Schützenjahr 2021

25-jähriges Königsjubiläum Schützenkönigspaar 1996 / 1997
Gerhard & Tatjana Hagenhoff

Personen auf dem Bild 25-jähriges Jubelpaar Gerhard und Tatjana Hagenhoff mit Hofstaat (rechts)

Hintere Reihe (v.l.):
Willi Schulte, Udo Schulte, Lothar Hatscher, Jan Schmidt, Ulrich Hagenhoff, Heinz Hagenhoff, Heinz - Werner Wellner, Heinz Wessinghage, Reinhard Sauerteig, Bernhard Schäfers

Mittlere Reihe (v.l.):
Marlis Schulte, Renate Vogt, Raimunda Hagenhoff, Adjutant Klaus Ehlert, Königspaar Tatjana u. Gerhard Hagenhoff, Christa Stratmann, Uschi Sauerteig, Agatha Schäfers

Kniend (v.l.):
Regina Hatscher, Helga Schmidt, Gabi Hagenhoff, Monika Wellner

Vereinsjubilare 2021

50 Jahre Reinhard Bochert, Hans-Georg Greschniok, Fritz Grothe, Franz Schulte, Theo Sprenger, Albert Tepper, Klaus Weber

40 Jahre Wolfgang Hahne, Andreas Koch, Walter Koch, Andreas Langer, Johannes Schimpf, Jörg Vossebürger

25 Jahre Björn Aring, Hubertus Bartholome, Thomas Begere, Roman Bochert, Michael Brink, Heinz Theo Ferdinand, Jens Glennemeier, Bernhard Hassel, Lothar Hatscher, Wolfgang Janssen, Stefan Lerche, Dieter Röhm, Sascha Sauer, Friedhelm Vossebürger, Carsten Weber

Die Ordensverleihung für 2021 muss wegen der corona-bedingten Absage des Schützenfestes leider entfallen. Die Ehrungen werden zu einem späteren Zeitpunkt in angemessenem Rahmen nachgeholt.

Sollte jemand übersehen worden sein, bitte beim Geschäftsführer Siggi Müller, Haslei 28 a, Tel.: 23203 melden.

Ehrung verstorbener Mitglieder

✝ *Seit dem letzten Schützenfest verstarben aus unseren Reihen die Schützenbrüder*

Heino Heidepeik

Franz Flüchter

Raimund Kemper

Franz - Josef Bolte

Reinhard Sauerteig

Holger Bahndorf

Karl Rebbe

Wir werden ihnen ein ehrendes Gedenken bewahren.

Sportverein Blau-Weiß Rixbeck-Dedinghausen e.V.

- Tennisabteilung -

Abteilungsvorsitz
Peter Becker
Wiesenweg 33
59558 LP-Dedinghausen
Tel.: 02941 14954
eMail:
elsch.1@gmx.de

Einladung

zur Jahreshauptversammlung der Tennisabteilung

Liebe Mitglieder*innen der Tennisabteilung, hiermit laden wir Euch zu unserer Jahreshauptversammlung 2020 + 2021, als Open Air Veranstaltung, ein:

Freitag, den 02. Juli 2021, 20:00 Uhr, am Tennisheim

Die Tagesordnung wird sein:

1. **Begrüßung**
   (Das Protokoll der Jahreshauptversammlung 2019 wurde am 25.03.2019 durch den Abteilungsvorsitzenden an alle Mitglieder versendet.)
2. **Berichte 2019 + 2020:**
   a) Vorsitzender
   b) Sportwart
   c) Jugendwart
   d) Kassenbericht
3. **Bericht der Kassenprüfer und Entlastung des Vorstandes**
4. **Wahlen für jeweils ein oder zwei Jahre:**

a)	1. Vorsitzende/-r	(bisher Peter Becker – für 1 Jahr –)
b)	2. Vorsitzende/-r	(bisher Ann-Kathrin Schulte – für 2 Jahre –)
c)	Geschäftsführer/-in	(bisher Matthias Gudermann – für 2 Jahre –)
d)	Kassenwart/-in	(bisher Uwe Weisser – für 1 Jahr –)
e)	Sportwart/-in	(bisher Olaf Hermens – (für 1 Jahr –)
f)	Jugendwart/-in	(bisher Michael Wallmeier – für 2 Jahre –)
g)	1. Beisitzer/-in	(bisher Laura Schmitz – für 2 Jahre –)
h)	2. Beisitzer/-in	(bisher Heinz Timmermann – für 1 Jahre –)
i)	3. Beisitzer/-in Jugend	(Neu)
j)	4. Beisitzer/-in Jugend	(Neu)
k)	5. Beisitzer/-in Jugend	(Neu)
l)	Ein/-e Kassenprüfer/-in	(Daniel Stiens scheidet aus)

5. **Pflege der Anlage, Arbeitseinsätze**
6. **Investitionen, Renovierungen**
7. **Verschiedenes**

Anträge zu Verschiedenes sind bitte bis Mittwoch, 30.06.2021, schriftlich oder per Mail beim Vorstand einzureichen.
Der Vorstand freut sich über Eure Teilnahme.

Wir freuen uns, wenn alle nicht abschließend Geimpften oder Genesenen einen max. 48 h alten Corona-Schnelltest haben.

Mit sportlichen Grüßen
für den Abteilungsvorstand Peter Becker

✉ Schalke Freunde Dedinghausen ✧ Zur Meerpfanne 4 ✧ 59558 Lippstadt ✧ Tel.: 0163-7619904

Einladung zur Jahreshauptversammlung 2021

Sehr geehrte Mitglieder,

hiermit lädt Euch der Vorstand der Schalke-Freunde-Dedinghausen zur Jahreshauptversammlung 2021 am **14.08.2021** um 16:00 Uhr ins Sportheim am Haslei ein.

Beginn: **16.00 Uhr**

Ort: **Sportheim BW Rixbeck-Dedinghausen, Haslei 49**

Tagesordnung:

1. **Begrüßung der anwesenden Mitglieder**
2. **Gedenken des Verstorbenen Holger Bahndorf**
3. **Verlesen des Protokolls der letzten Jahreshauptversammlung**
4. **Bericht des Vorstandes**
5. **Kassenbericht und Prüfung**
6. **Entlastung des Vorstandes**
7. **Neuwahlen**
   - **1.Vorsitzende/r,**
   - **Kassiere/r,**
   - **Schriftführer/in,**
   - **Beisitzer,**
   - **Kassenprüfer**
8. **Anträge**
9. **Verschiedenes**

Zusätzliche Anträge zur Tagesordnung können bis zum 01.08.2021 schriftlich beim 1. Vorsitzenden Daniel Brink, Zur Meerpfanne 4, 59558 Lippstadt eingereicht werden.

Um rege Teilnahme wird gebeten!

Schalker, die unserem Fanclub beitreten wollen, sind auch gerne gesehen!

Für das leibliche Wohl während und nach der Jahreshauptversammlung ist gesorgt!

Mit blau weißen Grüßen
Für den Vorstand
Ralf Neuhaus

….....

Schalke-Freunde-Dedinghausen
Verbindliche Anmeldung zur Jahreshauptversammlung am 14.08.2021

Ich (Name)…..... nehme teil.

Gerne auch per WhatsApp an Daniel!

Sportverein Blau-Weiß Rixbeck-Dedinghausen e.V.

- Breitensportabteilung -

Abteilungsvorstand
Anne Christ
Im Gurgeskamp 3a
59558 LP-Dedinghausen
Tel.: 02941 22984
eMail: anne.christ@onlinehome.de

Sportabzeichensaison 2021 startet am Mi., dem 7. Juli

Interessenten treffen sich um 18 Uhr auf dem Sportplatz am Haslei.

Wilhelm Happe

Einladung Jahreshauptversammlung

der Breitensportabteilung des Sportverein Blau-Weiß Rixbeck Dedinghausen e.V.

Am Donnerstag, den 02.09.2021 um 19.30 Uhr, findet unsere diesjährige JHV im Gasthof "An der Bahn" statt.

TAGESORDNUNG:

1. Begrüßung und Eröffnung
2. Jahresbericht des Vorstandes
3. Berichte der Übungsleiter/innen
4. Kassenbericht
5. Entlastung des Vorstandes
6. Vorstandswahlen
7. Wahl eines Kassenprüfers
8. Verschiedenes

Hiermit laden wir alle Vereinsmitglieder und Sportinteressierten herzlich ein.

Für den Vorstand
Susi Schliewe (Schriftführerin Breitensport)

Programm August 2021

Mo., 23.08.	16.00 - 16.30 Uhr	Dancing Kids (4-7 J.)	Turnhalle Dedinghausen
Mo., 23.08.	16.45 - 17.30 Uhr	Dancing Stars (8-15 J.)	Turnhalle Dedinghausen
Di., 24.08.	16.00 - 17.00 Uhr	Kinderturnen (ca. 6-9 J.)	Turnhalle Dedinghausen
Di., 24.08.	17.00 - 18.00 Uhr	Kinderturnen (ca. 4-6 J.)	Turnhalle Dedinghausen
Di., 24.08.	18.00 - 19.00 Uhr	Damengymnastik	Turnhalle Dedinghausen
Di., 24.08.	19.00 - 20.00 Uhr	Zumba Step	Turnhalle Dedinghausen
Di., 24.08.	20.00 - 22.00 Uhr	Volleyball Mixed	Turnhalle Dedinghausen
Mi., 25.08.	15.45 - 16.45 Uhr	Mutter/Vater-Kind-Turnen	Turnhalle Dedinghausen
Mi., 25.08.	18.00 - 19.00 Uhr	Sportabzeichen	Sportplatz Haslei
Mi., 25.08.	19.00 - 22.00 Uhr	Jedermannsport	Sportplatz Haslei
Do., 26.08.	15.30 - 16.30 Uhr	Eltern-Kind-Gruppe - Bewegungsspiele	Turnhalle Dedinghausen
Do., 26.08.	17.00 - 18.30 Uhr	Prellball	Turnhalle Dedinghausen
Mo., 30.08.	16.00 - 16.30 Uhr	Dancing Kids (4-7 J.)	Turnhalle Dedinghausen
Mo., 30.08.	16.45 - 17.30 Uhr	Dancing Stars (8-15 J.)	Turnhalle Dedinghausen
Di., 31.08.	16.00 - 17.00 Uhr	Kinderturnen (ca. 6-9 J.)	Turnhalle Dedinghausen
Di., 31.08.	17.00 - 18.00 Uhr	Kinderturnen (ca. 4-6 J.)	Turnhalle Dedinghausen
Di., 31.08.	18.00 - 19.00 Uhr	Damengymnastik	Turnhalle Dedinghausen
Di., 31.08.	19.00 - 20.00 Uhr	Zumba Step	Turnhalle Dedinghausen
Di., 31.08.	20.00 - 22.00 Uhr	Volleyball Mixed	Turnhalle Dedinghausen

Es gilt die aktuelle Coronaschutzverordnung NRW.
Bitte wendet euch an die Übungsleiter.

Susanne Schliewe

SV Blau-Weiß Rixbeck Dedinghausen e.V.

Sommer-Triathlon 2021

Liebe Rixbecker/-innen, liebe Dedinghausener/-innen, liebe Mitglieder der Vereine aus beiden Dörfern,

in der Breitensport-Abteilung gibt es mittlerweile eine kleine Triathlon-Gruppe.
Um euch allen im Sommer eine Corona-Regeln-konforme sportliche Herausforderung anzubieten, laden wir euch hiermit zu einem **Volkstriathlon mit entspannten Regeln** ein.
Hierzu absolviert bitte an einem Kalendertag im Juli oder im August die folgenden drei Disziplinen: 500 Meter Schwimmen, 20 Kilometer Radfahren und 5 Kilometer Laufen. Die Strecken könnt ihr selber wählen. Achtet beim Radfahren bitte auf den Straßenverkehr! Ihr müsst die drei Disziplinen nicht direkt nacheinander absolvieren. Ihr könnt sie gerne auch auf morgens, mittags und abends verteilen. Ihr könnt auch die Reihenfolge der drei Disziplinen frei wählen. Eure Zeiten könnt ihr selber mit einer Stoppuhr messen. Ihr könnt aber natürlich auch eine Tracking-App oder eine Trackinguhr verwenden. Der Spaß und die Bewegung stehen im Vordergrund und nicht die erreichten Zeiten. Wenn ihr möchtet, tragt doch bitte beim Laufen und beim Radfahren die nachfolgende Startnummer (mit Stecknadeln befestigen). Dann sieht jede/r, dass ihr am Sommer-Triathlon teilnehmt. Ihr werdet sicher reichlich angefeuert! Bitte denkt daran, ein Foto von euch schießen zu lassen.
Bei Rückfragen meldet euch gerne bei Oliver Kleine unter 0175 / 9795282 oder unter SV-Triathlon@gmx.de. Hier könnt ihr auch Empfehlungen für schöne Rund-Strecken rund um unsere Dörfer erhalten. Eure Ergebnisse (die Zeiten vom Schwimmen, vom Radfahren und vom Laufen) meldet ihr bitte mit eurem Geburtsdatum bis zum 31.08.2021 per E-Mail an SV-Triathlon@gmx.de. Es wäre toll, wenn ihr auch ein Wettkampf-Foto von euch mitschicken würdet, welches wir in einer Kollage aller Teilnehmer/-innen veröffentlichen dürfen.
Die Teilnahme ist kostenlos. Jede Teilnehmerin und jeder Teilnehmer erhält eine Urkunde und eine hochwertige Finisher-Medaille.

Wir freuen uns auf viele Teilnehmerinnen und Teilnehmer!

Oliver Kleine

Evangelische Kirchengemeinde Lippstadt

… im Blick

Liebe Leserinnen und Leser,

Was lange währt, wird endlich gut…

oder sogar noch besser als gedacht. Es ist auf jeden Fall eine Premiere, wenn unsere Konfirmandinnen und Konfirmanden am 29. August im Stadttheater konfirmiert werden. Die erste Idee dazu kam aus dem Kreis der Eltern. Die Lukas-Kirche darf aus Sicherheitsgründen, pandemiebedingt, derzeit nicht voll besetzt werden. Die Marienkirche wird derzeit über ein ganzes Jahr hinaus renoviert und kann uns somit in diesem Jahr auch keinen Raum bieten. Eine Konfirmation im Freien wollten wir auch nicht planen, um nicht vom Wetter abhängig zu sein.
So freuen wir uns auf den Festgottesdienst im Stadttheater. Der besondere Rahmen wird unsere Jugendlichen ein wenig dafür entschädigen, dass Corona-bedingt manches an Aktionen - wie etwa eine dreitägige Fahrt – nicht möglich war. Die Konfirmation wird unter dem Thema stehen: „Vorhang auf für dein Leben mit Gott“. Auf den „Brettern, die die Welt bedeuten“ wird unseren Jugendlichen dann zugesprochen, dass der Segen Gottes sie begleitet, wohin sie auch gehen. Wir werden dann miteinander feiern, dass vor Gott jeder einzelne Mensch unverwechselbar und von großer Bedeutung ist - ganz gleich,

was die Welt denkt.
Konfirmiert werden: Jasmin Barkey, Finn Bork, Florian Claaßen, Zoe Deutsch, Viktoria Golipad, Lena Marie Hüser, Philipp Karasek, Tobias Kreye, Helena Lepand, Emiliy Sander, Mark Leon Schmitt und Ben Strych.
Mittlerweile hat übrigens bereits die Gruppe für die KonfirmandInnen begonnen, die im Mai 2022 konfirmiert werden.

Ich wünsche Ihnen eine gesegnete Sommerzeit, Ihre Pfarrerin Lilo Peters

Lukas-Kirche Hörste
Pfarrerin Lilo Peters
Ostring 27
Tel. 0 29 41 | 1 23 62
L.Peters@EvKircheLippstadt.de
www.evangelisch-in-lippstadt.de

Herzliche Glückwünsche

Wir gratulieren allen Gemeindemitgliedern, die im Juli und August ihren Geburtstag feiern und wünschen ihnen Gottes Segen im neuen Lebensjahr.

Simone Urbanke

Monatsspruch Juli 2021

Gott ist nicht ferne von einem jeden von unter uns. Denn in ihm leben, weben und sind wir.

Apostelgeschichte 17,27

Monatsspruch August 2021

Neige, HERR, dein Ohr und höre! Öffne, HERR, deine Augen sieh her?

2 Könige 19,16

Videoandachten

Immer sonntags ab 8 Uhr finden Sie eine neue Videoandacht auf unserer Internetseite, bei YouTube oder Facebook.

http://www.evangelisch-in-lippstadt.de

YouTube http://youtube.eklp.de

https://www.facebook.com/evangelisch.in.lippstadt

Gottesdienste in der Lukaskirche, Hörste

10. Juli	**18.00 Uhr**	**Gottesdienst**	(Pfrin. L.Peters)
17. Juli	**18.00 Uhr**	**Gottesdienst**	(Pfrin. L.Peters)
31. Juli	**18.00 Uhr**	**Gottesdienst**	(Diakonin P.Haselhorst)
14. August	**18.00 Uhr**	**Gottesdienst**	(Predikantin R. Tschirschke)
29. August	**9.30 Uhr**	**Gottesdienst**	(Pfrin. L.Peters)

Bitte informieren Sie sich auf unserer Homepage und in der Presse, inwieweit Präsenz-Veranstaltungen stattfinden.

Konfirmation am 29. August

Sportverein Blau-Weiß Rixbeck-Dedinghausen e.V.

- Bogensportabteilung -

Abteilungsvorsitz
Michael Dickhut
Kölner Grenzweg 23
59558 LP-Dedinghausen
Tel.: 02941 7438238
eMail: Michael@Dickhut.com

Einladung
Jahreshauptversammlung
Donnerstag 19.08.2021, 19:30 Gaststätte, „An der Bahn“

Tagesordnung

1. **Begrüßung**
2. **Bericht des Vorstandes**
3. **Kassenbericht**
4. **Bericht der Kassenprüfer und Entlastung des Vorstandes**
5. **Neuwahl**
   - **Stellvertretener Abteilungsleiter**
   - **Kassierer**
   - **Sportleiter**
   - **2 Kassenprüfer**
6. **Verschiedenes**

Anträge sind bis zum 04.08.2021 an die Abteilung zu richten.

SV Blau-Weiß Rixbeck-Dedinghausen e.V. -Bogensport– Michael Dickhut Tel.: 0172 2342026

Für die Bogensportabteilung
Alles ins Gold
Michael Dickhhut

Sportverein Blau-Weiß Rixbeck-Dedinghausen e.V.

- Hauptverein -

Vorsitz im Hauptvorstand
Olli Scholz
Unterdorf 19
59558 LP-Rixbeck
Tel.: 0176 20525371
eMail:
Scholz72@yahoo.de

Einladung
zur
Mitgliederversammlung

Freitag, 27.08.2021, 20.00 Uhr,
Bürgertreff Dedinghausen

Tagesordnung:

1. **Begrüßung, Feststellung der Beschlussfähigkeit, Vorstellen der Tagesordnung**
2. **Bericht des Vorstandes**
3. **Berichte aus den Abteilungen**
4. **Kassenbericht**
5. **Ergebnis der Kassenprüfung und Entlastung des Vorstandes**
6. **Neuwahl (1. Vorsitzender, Schatzmeister, Schriftführer)**
7. **Neuwahl Beisitzer (Öffentlichkeitsarbeit, Kinderschutz, Sportzentrum Ost, Sponsoring / Marketing)**
8. **Neuwahl (eines Kassenprüfers)**
9. **Ehrungen**
10. **Verschiedenes**

Anträge an die Versammlung sind bis zum 13.08.2021 schriftlich an den Vorstand zu richten.

Für den geschäftsführenden Vorstand
Oliver Scholz

WERDE MITGLIED IM FÖRDERVEREIN DER FUSSBALLABTEILUNG DES SV BW RIXBECK-DEDINGHAUSEN

SV Blau-Weiß Rixbeck Dedinghausen e.V.

Beispiele für unterstützte Projekte des Fördervereins

Trikotsatz für die F-Juniorenmannschaft

Weitere Infos hier:

Ummeldung aller Spielerpässe auf den neuen Verein

Bälle für Junioren- und Seniorenteams

Diverses Trainingsmaterial

Anschaffung neuer Eckfahnen etc.

weitere Unterstützung aller Jugendmannschaften

Soccer jam Paderborn

Besuch Trainingshalle für Junioren- und Seniorenteams

Beteiligung an diversen Trainings-anzügen, Shirts etc.

Beteiligung an den Trainingslagern der Seniorenmannschaften

Bewässerung Sportplätze

Unterstützung der Trainerausbildung

(Hubert Husemann)

WERDE MITGLIED IM FÖRDERVEREIN DER FUSSBALLABTEILUNG DES SV BW RIXBECK-DEDINGHAUSEN

SV Blau-Weiß Rixbeck Dedinghausen e.V.

Beispiele für unterstützte Projekte des Fördervereins

Trikotsatz für die F-Juniorenmannschaft

Weitere Infos hier:

Ummeldung aller Spielerpässe auf den neuen Verein

Bälle für Junioren- und Seniorenteams

Diverses Trainingsmaterial

Anschaffung neuer Eckfahnen etc.

weitere Unterstützung aller Jugendmannschaften

Soccer jam Paderborn

Besuch Trainingshalle für Junioren- und Seniorenteams

Beteiligung an diversen Trainings-anzügen, Shirts etc.

Beteiligung an den Trainingslagern der Seniorenmannschaften

Bewässerung Sportplätze

Unterstützung der Trainerausbildung

(Hubert Husemann)

Sportverein Blau-Weiß Rixbeck-Dedinghausen e.V.

- Fußballabteilung -

Abteilungsvorsitz
Hubert Husemann
Zum Gänseland 3
59558 LP-Dedinghausen
Tel.: 0170 2131904
eMail: Hubert_katjahusemann@web.de

Einladung

zur Abteilungsversammlung Fußball SV Blau-Weiß Rixbeck Dedinghausen e.V.

Datum: Freitag, den 03.09.2021

Ort: Gaststätte An der Bahn, Dedinghausen

Beginn: 20:00 Uhr

Tagesordnung:

- **Begrüßung durch den Abteilungsvorstand**
- **Verlesen des Sitzungsprotokolls der Abteilungsversammlung 2020**
- **Geschäftsbericht**
- **Berichte der Mannschaften**
- **Kassenbericht**
- **Bericht der Kassenprüfer**
- **Wahlen:**
  - **2. Vorsitzender**
  - **Geschäftsführer**
  - **Beisitzer**
- **Beitragserhöhung**
- **Sonstiges**

für den Abteilungsvorstand, Hannah Brede

Mit Weissenburger in die neue Saison

Vertragsverlängerung mit einem wichtigen Eckpfeiler unseres Teams. Auch zur neuen Saison können wir am Haslei weiterhin Weissenburg Pilsener genießen. Bei einem informellen Treffen am Sportplatz einigten sich BW-Fußball Geschäftsführer Ralf Neuhaus und der Abteilungsvorsitzende Hubert Husemann mit Madgdalena Gröblinghoff von der WARSTEINER Brauerei auf eine langfristige Zusammenarbeit. Für die kommenden 5 Jahre wurden verschiedenste Abmachungen und Regelungen getroffen, die für beide Seiten positiv sind. „Hoffen wir auf eine normale Saison mit vielen Besuchern bei uns am Haslei“, so Hubert Husemann.
Frau Gröblinghoff zeigte sich beeindruckt von der strukturierten und zukunftsorientierten Fußballabteilung und besonders von den großen Plänen in Bezug auf das neue Sportzentrum.

Für unsere treuen Gäste hat Ralf Neuhaus zudem die gute Nachricht, dass sowohl die Fleischerei Kuhnert als auch die Bäckerei Bals in der neuen Saison weiterhin als Stammspieler gesetzt sind.
Ralf Neuhaus wünscht sich ebenfalls wieder Normalität und jede Menge Leben und Spaß bei den Heimspielen der Zweiten und der Ersten. Die weiterhin, wie gewohnt, am gleichen Sonntag ihre Heimspiele nacheinander austragen werden.
Über den Saisonstart und die Spielpläne werden wir frühzeitig informieren.

(Bild rechts (v.l.): BW-F-Abteilungsleiter Hubert Husemann, Madgdalena Gröblinghoff (WARSTEINER Brauerei) und Geschäftsführer Ralf Neuhaus

Hannah Brede

Dürfen wir vorstellen:
Unsere Trainer und Betreuer der Fußballabteilung des SV BW Rixbeck Dedinghausen

Die ruhige Zeit auf dem Platz möchten wir gerne nutzen, um einige unserer Akteure an der Seitenlinie vorzustellen!
Hier nun die dritte Folge:

Name: Igor Stach
Alter: 33 Jahre
Beruf: IT Projektleiter
Bisherige Fußballstationen als Spieler:
SV BW Rixbeck Dedinghausen (2. und 3. Mannschaft)
Bisherige Fußballstationen als Trainer:
G-Jugend, F-Jugend, E-Jugend, D-Jugend
Trainer von:
E-Jugend
Lieblingsfußballer / Team:
Jordan Henderson, Mats Hummels, Marco Reus / Borussia Dortmund
Darum spiele Fußball:
Oberstes Gebot ist Teamgeist und zusammen 90 Minuten miteinander „fighten“.
Darum trainiere ich Fußball:
Ich möchte den Kindern vermitteln, dass das Ergebnis nicht entscheidend ist, sondern die Entwicklung jedes Einzelnen charakterlich und fußballerisch. Ebenso ist es wichtig, bei Rückschlägen zu vermitteln, dass das gesamte Team immer hinter einem steht!
Das mag ich nicht:
Arroganz und Überheblichkeit
Das ist meine Stärke:
Bodenständigkeit und Ehrlichkeit

(Hannah Brede)

Name: Andrea Jensch-Schmücker
Alter: 46 Jahre
Beruf: Postzustellerin
Bisherige Fußballstationen als Spielerin:
1990 - 2010 SV Lippstadt (Landesliga)
2014 - 2017 FC A Bökenförde
Bisherige Fußballstationen als Trainerin:
seit 2012 FC A Bökenförde: G-Jugend bis D-Jug.
seit 2020 BW Dedinghausen (JSG): C2
Trainerin von:
Co-Trainerin C-Jugend
Lieblingsfußballer / Team:
FC Bayern München
Darum spiele/ trainiere ich Fußball:
Spaß am Fußball spielen; den Kindern mit Freude und Geduld meinen Lieblingssport beizubringen
Das ist meine Stärke:
Ehrgeiz, Teamgeist, Hilfsbereitschaft

Name: Marcus Frielinghaus
Alter: 32 Jahre
Beruf: Kinderpfleger
Bisherige Fußballstationen (als Spieler und Trainer):
Alles durchlaufen (E-Jugend, D-Jugend, C-Jugend)
Selber in der 3., 2. und 1. Mannschaft gespielt
Trainer von:
D-Jugend
Lieblingsfußballer / Team:
Youri Mulder / FC Schalke und SV BW Dedinghausen Rixbeck
Darum spiele Fußball:
Oberstes Gebot ist Teamgeist und zusammen 90 Minuten miteinander „fighten“.
Darum trainiere/spiele ich Fußball:
Weil es mir einfach Spaß macht, den Kindern meine Erfahrungen beizubringen.
Das mag ich nicht:
Laufen
Das ist meine Stärke:
Meine Schiedsrichterleistungen und den Kindern den Spaß am Fußball weiterzugeben.

Die ERSTE und die ZWEITE des SV BW vor dem Saisonstart

Am 15.08. beginnt für die ERSTE und ZWEITE des SV BW die Meisterschaftssaison 2021/22. Eine Woche zuvor findet die 1. Runde im Kreispokal statt.

Die Erste Mannschaft des SV BW Rixbeck-Dedinghausen werden nach der Pause folgende Neuzugänge verstärken:

Orion Hajradini, 23 Jahre alt, Innenverteidiger, Neuzugang von Beckumer A-Ligisten TuS Wadersloh

Albin Hajradini, 21 Jahre alt, Offensivspieler, Neuzugang von Beckumer A-Ligisten TuS Wadersloh

Elias Widera, 19 Jahre alt, Offensivspieler, Neuzugang aus der Jugend von Westfalia Erwitte

Till Walter, 19 Jahre alt, Außenverteidiger, eigene Jugend, schon mehrere Einsätze in der letzten Saison noch als A-Junior

Julian Schulte, 18 Jahre alt, Torhüter, eigene Jugend, wird mit Manuel Risse das wohl jüngste Torwartduo der B-Liga bilden

Philipp Widera, 21 Jahre alt, Mittelfeldspieler, zuletzt Kader Zweite, im Jugendbereich bei Westfalia Erwitte

Kevin Exler, 23 Jahre alt, Allrounder, zuletzt Kader Zweite, im Jugendbereich in der eigenen JSG und Bezirksliga-Erfahrung

Noel Kolter, 24 Jahre alt, Mittelfeldspieler, pausierte zuletzt und will es nach zwei Kreuzbandrissen noch einmal wissen

Einige Neuzugänge der Ersten mit Trainer Alexander Brock (h.r.); (h.v.l.) Kevin Exler, Orion Hajradini, Albin Hajradini; (v.v.l.) Noel Kolter, Elias Widera

Die Zweite Mannschaft des SV BW Rixbeck-Dedinghausen werden nach der Pause folgende Neuzugänge verstärken:

Jannik Husemann, 18 Jahre alt, Außenverteidiger, eigene Jugend, verstärkt nach einigen Einsätzen in der Ersten zunächst die Zweite

Bastian Butterweck, 18 Jahre alt, Stürmer, eigene Jugend

Maik Lengs, 31 Jahre alt, Mittelfeldspieler, kehrt aus Esbeck zurück und will noch mal angreifen – ohne Foto -

Johannes Knapp, 28 Jahre alt, reaktiviert und voll motiviert

Verabschiedung verdienter Spieler

Lukas Knepper wird nach seiner Jugendzeit beim SV Lippstadt 08 und zuletzt zwei Spielzeiten in der JSG-A-Jugend zum A-Ligisten VfL Hörste-Garfeln wechseln. In seiner Abschiedssaison stehen für Lukas insgesamt noch vier Einsätze in der Ersten und drei Tore zu Buche.

Michael Schniedermeier war hier in Dedinghausen insgesamt zwei Spielzeiten aktiv und kehrt nun zu

Insgesamt drei Spieler der Ersten wurden jetzt vom (h.v.l.) Sportlichen Leiter Ronny Becker und Trainer Alexander Brock offiziell verabschiedet (v.v.l.) Lukas Knepper, Michael Schniedermeier und zumindest formell Dennis Grothe.

seinem Heimatverein VfL Hörste-Garfeln zurück. Michael wird als erster offizieller Torschütze bei der Platzeinweihung des Kunstrasens in die Annalen des Vereins eingehen.

Dennis Grothe will in der neuen Spielzeit etwas kürzertreten und seine Laufbahn als Stürmer in der Zweiten fortsetzen. Nach unzähligen Einsätzen (und Verletzungen) als Verteidiger der Ersten hat er sich diesen Offensivdrang nun auch verdient.

Frank Risse

Katholische Kirchengemeinde

✉ Ulrich Möller Pfarrer der kath. Kirchengemeinde St. Severin ✧ Simonisstraße 6 ✧ 59558 Lippstadt ✧ Tel.: LP / 58724

✉ Pfarrgemeinderat der kath. Kirchengemeinde St. Severin ✧ Breslauer Straße 11 ✧ 59558 Lippstadt ✧ Tel.: LP / 22176

✉ Kirchenvorstand der kath. Kirchengemeinde St. Severin ✧ Am Birkhof 4 ✧ 59558 Lippstadt ✧ Tel.: LP / 13160

Kommunion am So., 27. Juni 2021
19 Kinder gingen in Esbeck zur Erstkommunion

Kleines Senfkorn Hoffnung – Getreu des diesjährigen Mottos machten sich die Kommunionkinder unserer Gemeinde zusammen mit ihren Eltern und Familien hoffnungsvoll auf den Weg in eine etwas andere Kommunionvorbereitung. Auf Grund der Umstände, die die Coroanapandemie mit sich brachte, lief nichts so wie immer: Beginnend mit dem Start der Vorbereitung, der verschoben werden musste, gefolgt von der Fahrt zur Wewelsburg, die nicht stattfand, über die Weggottesdienste, die leider auch ausfallen mussten bis hin zum Seelsorgeunterricht, auf den die Kinder auch verzichten mussten. Da stellte man zwischenzeitlich leise die Frage, wie und ob diese Kommunion überhaupt gefeiert werden kann?

Doch: Hoffnung und Zuversicht – Improvisationsgeschick und Spontanität waren die Devise!

Diese Worte beschreiben die diesjährige Kommunionvorbereitung wohl sehr gut. Im festen Glauben daran, dass diese Kommunion stattfinden kann, wurden Konzepte geschrieben, Pläne und Listen erstellt, Entdeckungsgottesdienste ins Leben gerufen und alle KoKis online per Cloud mit Informationen und Mitmach-Angeboten versorgt.

Zu Hause wurde gebastelt und gemalt, Senfkörner wurden gesät und Sprossen geerntet, Briefe wurden hin und her geschickt, Liedervideos von Kindern und Familien erstellt und an Frau Krause geschickt, die dann in mühseliger Arbeit zwei wunderschöne Chorvideos zusammenschneiden konnte, sodass im Fall der Fälle während der Kommunionmesse nicht auf Musik und Gesang verzichtet werden müsste. Teams wurden erstellt, Helfer aquiriert und fleißige Tischmütter planten „Corona-konforme“ Tischgruppenstunden. Und alles das, ohne zu wissen, ob diese Kommunionmesse, auf die sich alle so freuten, wirklich stattfinden würde. Alle Beteiligten haben zuversichtlich an diesem Wunsch festgehalten und mitgewirkt an dem, was schlussendlich nun doch am vergangenen Sonntag bei strahlendem Sonnenschein gefeiert werden durfte:

Eine wunderschöne und unvergessliche Erstkommunion, für die wir alle die Hoffnung nicht aufgegeben haben, auch wenn sie anfangs noch so klein war!

Die Gruppenbilder, aufgenommen von Karin Lux, befinden sich auf der nächsten Seite.

Kommunion am So., 27. Juni 2021

Messe 1:
Lasse Brink (Dedinghausen, Tiziano Capretti (Mettinghausen), Giulia Capretti (Mettinghausen), Johann Dahlhoff (Dedinghausen), Marlene Keßler (Esbeck), Lili Caterina Picozzi (Esbeck), Aurelio Ernesto Russo (Esbeck), Flora Helene Schnieder (Esbeck), Ben Tepper (Dedinghausen), Henri Wilhelmstroop (Esbeck)

Messe 2:
Milla Conze (Rixbeck), Malin Katharina Hinrichs (Rixbeck), Simon Jürgensmeier (Rixbeck), Henry Kersting (Rixbeck), Julian Koch (Rixbeck), Leo Kurt Lepenies (Dedinghausen), Thea Schulte (Dedinghausen), Maxi Marie Tiemann (Dedinghausen), Hanna Lina Wischnewski (Bökenförde)

Petra Nikolic / Lea Rüther
(Fotos: Karin Lux)

Einladung zur
Messe am Schloß Schwarzenraben – So., 04. Juli 2021

In bekannter Tradition laden die Gemeinden St. Severinus Esbeck, St. Martinus Hörste und St. Dionysius Bökenförde zum Open-Air-Gottesdienst vor dem Schloß Schwarzenraben ein. Die Messfeier findet am 4. Juli um 10.30 Uhr statt.
Es gelten die üblichen Corona-Regeln (Maske, Abstand,...). Da es sich um einen Freiluft-Gottesdienst handelt, ist Gesang der Gemeinde jedoch erlaubt. Bei schlechtem Wetter findet der Gottesdienst in der St. Dionysius-Kirche Bökenförde statt, wobei zu beachten ist, dass dann nur ca. 40 Besucher teilnehmen können.

(Pfarrnachrichten – Katholisch in Lippstadt, Nr.12)

Dorf mit Zukunft

✉ Dorf mit Zukunft ✧ Ludger Schulte-Remmert ✧ Wasserstraße 11 ✧ 59558 Lippstadt ✧ Tel.: LP / 015120097660

Einladung zur Mitgliederversammlung

Donnerstag, 09.09.2021,
20.00 Uhr im Gasthof „An der Bahn“

Liebe Mitglieder,

nach 2019 möchten wir Euch gerne wieder zu einer Mitgliederversammlung in Präsenz einladen. Neben den Wahlen und der Rechenschaft über die geleistete Arbeit freuen wir uns über die Berichte aus den Arbeitskreisen und den Dialog mit Euch.

Tagesordnung

1. Begrüßung
2. Eröffnung der Mitgliederversammlung (Feststellung der ordnungsgemäßen Einladung, der Beschlussfähigkeit sowie Genehmigung der Tagesordnung)
3. Bericht des Vorstandes und aus den Arbeitskreisen
4. Finanzbericht des Schatzmeisters
5. Bericht des Aufsichtsrates
6. Ergebnis der Kassenprüfung und Entlastung des Vorstandes
7. Entlastung des Aufsichtsrates
8. Neuwahlen
   - 8.1. Erste(r) Vorsitzende(r) für 2 Jahre
   - 8.2. Zweite(r) Vorsitzende(r) für 1 Jahr
   - 8.3. Schatzmeister*in für 2 Jahre
   - 8.4. Schriftführer*in für 1 Jahr
   - 8.5. Erste(r) Beisitzer*in für 1 Jahr
   - 8.6. Zweite(r) Beisitzer*in für 2 Jahre
   - 8.7. Neuwahl der Kassenprüfer*innen
9. Neuwahl des Aufsichtsrates
10. Wahl von zwei Delegierten*innen zum Bürgerring
11. Verschiedenes

Anträge an die Versammlung sind bitte bis zum 02.09.2021 schriftlich an den Vorstand zu richten.

Herzliche Grüße - und bis bald
im Namen des Vorstandsteams
Ludger Schulte-Remmert

Initiativkreis ‚Mensch hilft Mensch'

Hotline: 0151-446 26086

Initiativkreis Mensch hilft Mensch

Jeden Samstag von 10.00 – 12.00 Uhr am Bauwagen neben der Kirche.

Natürlich sind wir weiterhin auch über unsere Hotline 0151-446 26086 für Euch erreichbar!

Wir vermitteln …

Aktuell sehr gefragt ist regelmäßige Hilfe bei der Gartenarbeit! Rasen mähen, Rasenkanten schneiden, Unkraut jäten und vieles mehr.
WER bietet seine Hilfe an? Wir vermitteln Sie/Dich gerne und bitten um Ihren/Deinen Anruf!

Initiativkreis ‚Mensch hilft Mensch'

Hotline 0151 446 260 86

Was vermitteln wir noch mal?

Fahrten zum Einkauf & Arztbesuch, kleine Arbeiten im Haushalt und Garten,
Unterstützung bei Handy & PC ...
Im Bauwagen Ausgabe vom gelben Sack, Spiele für Kinder und Ausleihe von Büchern.

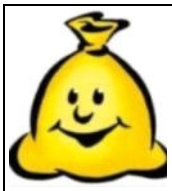

Gelbe Säcke findet ihr auch bei uns!

Ab jetzt auch viele schöne, interessante und witzige Filme auf DVD zum komplikationslosen Ausleihen! *Einfach mitnehmen, anschauen und beim nächsten Mal, wenn du samstags in der Nähe bist, zurückbringen.*

Ansprechpartner für den „Initiativkreis Mensch hilft Mensch"		
Name	**Straße**	**Telefon**
Maria ANGENENDT	Am Gurgeskamp 18	0170 2046570
Gaby BECKER	Wiesenweg 33	02941 14954
Peter BECKER	Wiesenweg 33	02941 14954
Dorothea BRINK	Am Birkhof 50	02941 22190
Kerstin COLLAVO-KASPRIK	Haslei 25	02941 7439562
Rita DUNKELMANN	Haslei 16	02941 244384
Christina GROTHE	Haslei 26	02941 10944
Manfred KASPRIK	Breslauer Str. 30	0177 4738239
Claudia KROIS	Breslauer Str. 22	02941 729187
Britta KÜCKELMANN-HOFFMANN	Wasserstraße 10	0170 3118033
Mathias NEIDNIG	Am Teich 11	0176 61163387
Willi SCHULTE	Breslauer Str. 20	02941 14985
Ludger SCHULTE – REMMERT	Wasserstraße 11	0151 20097660
Annette SEIGER	Wiesenweg 2	02941 25130
Miguel SMIT	Ahornstr. 6 (LP)	0176 78968543
Dorothea SURAU	Antoniusstraße 26	02943 977157

Wie funktioniert das noch mal mit der Vermittlung?

Du rufst unsere Hotline **0151-446 260 86** an und teilst uns Deinen Wunsch mit.
Wir ermitteln und stellen Dir die Kontaktdaten (Tel.-Nr.) zur Verfügung.
Du nimmst direkt Kontakt auf und sprichst Ort, Zeit und eventuelle Vergütung ab.

Wir freuen uns auf Euren Besuch oder Anruf!

Gaby Becker

Mensch hilft Mensch verleiht jetzt auch DVDs!

Lust auf einen Filmabend mit einem oder mehreren DVDs?

Kein Problem, schaut samstags zwischen 10.00 – 12.00 Uhr bei uns im DorfWagen vorbei und holt Euch problemlos einen oder mehrere Filme.

Hier habt ihr einen kleinen Einblick in die Auswahl:

1.	Fack ju Göthe	Komödie
2.	Die Geisha	Drama/ Liebesfilm
3.	I am	Dokumentarfilm
4.	Gegen jede Regel	Drama
5.	Legenden der Leidenschaft	Abenteuer
6.	Blood Diamond	Thriller
7.	Inside man	Krimi
8.	Downtown Abbey	Historie
9.	Inception	Action/Science fiction
10.	Die Tudors	TV Serie

Die Liste ist lang, die Auswahl groß, für jeden Geschmack ist, wie man obenstehend sieht, etwas dabei! Wir wünschen Euch einen wunderbaren Filmabend im Kreis eurer Freunde oder Familie.

Gaby Becker

D.a. - Redaktionstermine

Do., 12.08.21, 19 Uhr: **Redaktionssitzung, ‚An der Bahn'**

Kommen Sie vorbei und sagen Sie uns Ihre Meinung oder arbeiten Sie mit an Deutschlands ältester Dorfzeitung!

Fr., 20.08.21, 20 Uhr: **Redaktionsschluss**

für die September-Ausgabe (***D.a.*** 543).
Frühzeitig eingehende Artikel sind herzlich willkommen!

Fr., 27.08.21, 17 Uhr: **Zusammenlegen, ‚An der Bahn'**

Es wäre schön, wenn auch Sie uns dabei helfen würden.

Sa., 28.08.2021: ***D.a.*** 543 – Die September-Ausgabe erscheint.

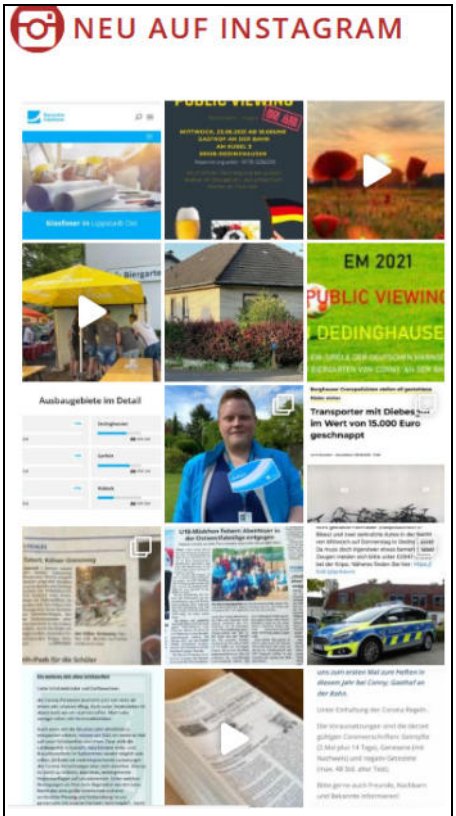

Screenshot vom 30.06.21

D.a. - Redaktions- Nachrichten

#dedinghausen.aktuell im Juni: Public Viewing, Glasfaser und wiedergefunden Räder sind beliebt!

Seit dem letzten Redaktionsschluss kommt unser Dorf-Instagram-Account auf 13 Fotos und 4 veröffentlichte Videos und damit zusammen auf 1.860 Aufrufe im Zeitraum vom 22. Mai bis 25. Juni. Dies bedeutet eine leichte Steigerung zum Vormonat.
Spitzenreiter war das Minivideo vom Public Viewing der deutschen Mannschaft gegen Portugal bei Conny „An der Bahn", gefolgt vom Interview des Ortvorstehers Bernhard Schäfers zum Thema Glasfaserausbau. Bei den Fotos lag der Post „Gestohlene Fahrräder wiedergefunden" unschlagbar auf dem ersten Rang. (JK)

Die Redaktion wünscht einen schönen Sommer, genügend Zeit zur Erholung und (wenn möglich) einen unbeschwerten Urlaub!

FREIWILLIGE FEUERWEHR DER STADT LIPPSTADT LÖSCHGRUPPE DEDINGHAUSEN

✉ Freiwillige Feuerwehr - Löschgruppe Dedinghausen ✧ Breslauer Straße 18 ✧ 59558 Lippstadt ✧ Tel.: LP / 202 4509

Löschgruppe Dedinghausen berichtet bei Facebook vom Unwetter am 20. Juni:

Einsatz für die Löschgruppe Dedinghausen
Einsatz-Nr.: 15 / 21
Datum: 20.06.2021
Uhrzeit: 03:37 Uhr
Stichwort: Technische Hilfeleistung Stufe 1
Ort: Am Birkhof, Dedinghausen
Meldung: Wasser im Keller
https://www.feuerwehr-lippstadt.de/einsaetze/2021/6/8975
Alarmierte Einheiten: Wachbereitschaft, Löschgruppe Dedinghausen

Anm. der Red.:

(HWW) In der Nacht vom Sa., 19. auf So., den 20. Juni, überquerte Dedinghausen eine Gewitterfront mit Starkregen. Dabei wurden Niederschläge um die 20 Liter/qm gemessen.

Dorf mit Zukunft Dorfgarten Initiativkreis Mensch hilft Mensch DoRf iNklusiVe Dorfuniversität

Mitglied werden im Verein ‚Dorf mit Zukunft' und sich so für den Heimatort Dedinghausen engagieren!

*Beitrittserklärung**)

Hiermit trete ich dem Verein Dorf mit Zukunft e.V. bei.

Name: ..... ***Vorname:*** .....

Straße: ..... ***PLZ, Ort:*** .....

Beruf: ..... ***Geburtsdatum:*** .....

Telefon: ..... ***E-Mail:*** ..... @ .....

Lippstadt Dedinghausen, den ____.____._____

Unterschrift _____

(Bei Minderjährigen unterschreibt bitte min. ein gesetzlicher Vertreter)

*) Austrennen und abgeben bei: Ludger Schulte-Remmert, Thingstraße 7; Heinz-W.Wellner, Waldweg 10; Meinhard Brink, Am Birkhof 50 oder Günter Hagenhoff, Haslei 37

Zurück im glanzvoll renovierten Stadttheater

Die Konzertübersicht des Städt. Musikvereins Lippstadt für die Saison 2021 / 2022 liegt vor

Lippstadt. Endlich geht es wieder los! Der Städtische Musikverein Lippstadt freut sich auf die kommende Saison und präsentiert stolz die neuen Flyer für die Konzertsaison 2021/22.
Während die Kammerkonzerte wie gewohnt in der Jakobikirche stattfinden werden, ist es für die großen Chor- und Orchesterkonzerte wieder möglich, im wiedereröffneten Stadttheater zu spielen. Künstler und Organisatoren hoffen auf eine reibungslose Saison, in der das Publikum endlich wieder ein qualitativ hochwertiges Musikprogramm genießen kann und darf.
Besonders erwähnt seien die eigenen Aufführungen des Musikvereins mit „Ein deutsches Requiem“ von Johannes Brahms im Oktober 2021 sowie der in Lippstadt noch nicht aufgeführten „A Sea Symphony“ von Ralph Vaughn Williams im März 2022, zu der vier Chöre unter anderem aus Gloucester den Konzertchor Lippstadt unterstützen werden.
Abonnement-Buchungen mit einem Preisvorteil von bis zu 20 % werden ab dem 1. Juli 2021 in der Kulturinformation Lippstadt im Rathaus gerne entgegengenommen.
Karten-Buchungen für alle Konzerte sind ab Mitte August möglich.

---

15. WORTFESTIVAL IN LIPPSTADT 05.09. – 09.10.2021

„Die Erinnerungen verschönern das Leben, aber das Vergessen allein macht es erträglich.“
(Honoré de Balzac)

Die Coronaängstigungen der letzten Zeit dürften sich wohl kaum in lebensverschönernde Erinnerungen im Sinne Balzacs verwandeln. Wenn dennoch unter diesem Motto zum 15. Lippstädter Wortfestivals eingeladen sein soll, dann, um mit einer Reihe von Künstlern ersten Ranges das Erinnernswürdige dem Vergessen zu entreißen.
Einige der Interpreten sind alte Bekannte, andere begegnen uns zum ersten Mal. Alle aber versprechen uns einen ungewöhnlichen und anregenden Zugang zu Literatur und Musik. Bei mehr als einer Veranstaltung wird verblüffen, wie Vergangenes das Gegenwärtige beleuchtet, welchen Wert es hat, sich fast vergessener Texte, mag ihnen auch das Etikett des „Klassischen“ anhängen, zu erinnern. Zu stimulierenden Vergegenwärtigungen möchte das 15. Wortfestival einmal mehr beitragen - in der Hoffnung, dass sich verschönernde Erinnerungen einstellen mögen.

Alfred Kornemann

Das Programm (bis 25.09.):

So., 05.09.2021 – 18.00 Uhr
GÜNTER **LAMPRECHT**

LIEST AUS DER SCHICKSALSREISE“ VON ALFRED DÖBLIN

Mi., 08.09.2021 – 20.00 Uhr
MICHAEL **QUAST** / SABINE **FISCHMANN**

DIE FLEDERMAUS A TROIS

Sa 11.09.2021 – 16.00 Uhr
CORINNA **SIMON –** PIANO

KLAVIER FÜR KINDER

Di 14.09.2021 – 20.00 Uhr
PETER **ESPELOER**

LIEST **HAROLD BRODKEY**

Fr 17.09.2021 – 20.00 Uhr
NATASCHA **WODIN**

LESUNG **„SIE KAM AUS MARIUPOL“**

So 19.09.2021 – 18.00 h
MATTHIAS **LEJA**

LIEST **GIOVANNI BOCCACCIO**

Di 21.09.2021 – 20.00 Uhr
JAN **BARTOS**

KLAVIERABEND
WERKE VON BEETHOVEN, JANÁCEK U.A.

Sa 25.09.2021 – 20.00 Uhr

GUDRUN **LANDGREBE** – **REZITATION**

Gehen Sie mal wieder in Ihrer Stadt spazieren

Öffentliche Führungen in Lippstadt und Bad Waldliesborn
Termine im Juli

Lippstadt. Die Stadtinformation Lippstadt und die Touristinformation Bad Waldliesborn bieten an folgenden Terminen im Juli öffentliche Führungen an:

Historische Altstadtführung:
Samstag, 3. Juli und Sa., 17. Juli; jeweils um 14.30 Uhr Sonntag, 11. Juli um 11.00 Uhr Treffpunkt ist am Rathaus, Dauer ca. 90 Minuten, Kosten pro Person 5,00 Euro, ermäßigt 2,50 Euro.

Bürgerbrunnen am Rathaus

Geführte Radtour "Mastholter See":
Sonntag, 4. Juli um 14.00 Uhr, Treffpunkt am Rathaus, Dauer ca. 3 Std., Kosten pro Person 7 Euro, ermäßigt 3,50 Euro.

Skulpturenführung durch den Kurpark Bad Waldliesborn:
Sonntag, 4. Juli und So., 18. Juli jeweils um 14.00 Uhr Treffpunkt ist am Haus des Gastes (Quellenstr. 72 / Ecke Walkenhausweg, Dauer ca. 60 Minuten, Kosten pro Person 4,00 Euro, ermäßigt (Gästekarte, Kinder, Jugendliche) 2,00 Euro.

Ortsführung in Bad Waldliesborn:
Samstag, 10. Juli und Sa., 24. Juli; jeweils um 14.30 Uhr Treffpunkt ist am Haus des Gastes (Quellenstr. 72 / Ecke Walkenhausweg, Dauer ca. 60 Minuten, Kosten pro Person 4,00 Euro, ermäßigt (Gästekarte, Kinder, Jugendliche) 2,00 Euro.

Baumspaziergang durch den Kurpark Bad Waldliesborn:
Sonntag, 11. Juli und So., 25. Juli um 11 Uhr Treffpunkt ist am Haus des Gastes (Quellenstr. 72 / Ecke Walkenhausweg, Dauer ca. 90 Minuten, Kosten pro Person 4,00 Euro, ermäßigt (Gästekarte, Kinder, Jugendliche) 2,00 Euro.

Von frommen Frauen und höheren Töchtern:
Freitag, 23. Juli um 17 Uhr, Treffpunkt Innenhof der Stadtbücherei, Dauer ca. 90 Minuten, Kosten pro Person 7 Euro, ermäßigt 3,50 Euro.

Kräuterführung:
Donnerstag, 22. Juli um 17 Uhr, Treffpunkt Parkplatz Bellevue, Dauer ca. 90 Minuten, Kosten pro Person 7 Euro, ermäßigt 3,50 Euro.

Bei den Stadt- und Ortsführungen wird aufgrund der begrenzten Teilnehmerzahl um Anmeldung in der Stadtinformation im Rathaus 02941 / 58515 oder in der Touristinformation in Bad Waldliesborn 02941 – 94 88 00 gebeten.
Bei weiteren Fragen rund um die Stadtführungen und Informationen rund um die Corona-Auflagen geben die Touristinformationen 02941-58515 oder 02941 – 94 88 00 gerne Auskunft. Selbstverständlich können diese sowie viele weitere Führungen auch individuell für Gruppen gebucht werden – die Mitarbeiterinnen sind gerne bei der Auswahl behilflich.

T8-Atelier : Jugend-Sommerakademie

Vom 26. bis 30.07.2021 (Mo. – Fr.) 10:00 – 15:00 Uhr Teilnahmegebühr: 100,- €

Es wird kreativ! Ihr habt Lust auf Theater, Film, Fotos, oder Kunst? Ihr seid zwischen 9 bis 14 Jahre alt, seid kreativ und habt Lust auf neue Erfahrungen, dann meldet euch bis zum 19.07.2021 unter folgender Mailadresse an: info@ateliert8.de
Ihr werdet von Profis angeleitet und könnt eure Talente ausleben. Am Freitag stehen eure Werke im Fokus einer Ausstellung für eure Familie und Freunde.
Für das leibliche Wohl wird von uns gesorgt.

Fotografie

Im Fotografieworkshop von Sarah Bömer werdet ihr an das Thema Foto herangeführt. Dafür benötigt Ihr nicht mehr als das eigene Smartphone oder die Kamera. Benutzt gerne euer eigenes Equipment.
Passend zum Thema erfahrt ihr viel Wissenswertes über Licht, Perspektiven & Farben. Am Ende könnt Ihr eure Werke mit nach Hause nehmen.

Film

Der Filmworkshop von Niklas Hupfeld bietet euch die Möglichkeit, euch vor und hinter der Kamera ‚auszutoben'.
Von der ersten Idee, über das Drehbuch bis zum fertigen Film: Ihr seid die Stars im Atelier T8 Kino.
Passend zum (un)perfekten Moment entsteht ein Film, den ihr am Ende mit euren Eltern jeder Zeit zu Hause anschauen könnt.

Nachgeschlagen

Dedinghausen vor 45, 35, 25, 15 und 5 Jahren

(Zusammengestellt von Heinz-W. Wellner)

Vor 45 Jahren : *D.a.* im Juli/Aug.'76

DEDINGHAUSEN aktuell

Juli 1976

SOMMERFEST

Samstag 17 & Sonntag 18

Wer sonst kann Ihnen das bieten?

Kaffeestube · Bratwurst · Rodelpaß · Tombola · Kuchen · Reiten · Vor dem Essen und nach dem Essen

17.07.1976 Die Tradition der Sommerfeste in Dedinghausen - vom JRD eingeführt - wird in diesem Jahr erstmals vom Bürgerring fortgeführt. Der Reinerlös ist für den Umbau der alten Grundschule zu einem Gemeindezentrum (Bürgertreff) bestimmt.

18.07.1976

29.07.1976 Die Seniorengemeinschaft besucht den "Tag der älteren Generation" in Paderborn.

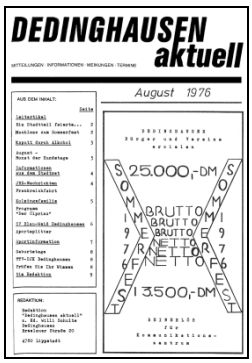
DEDINGHAUSEN aktuell

August 1976

25.000,- DM BRUTTO

13.500,- DM NETTO

03.08.1976 36 Jugendliche und 6 Begleiter verbringen drei Wochen (bis zum 23.8.) in der Bretagne, auf der Insel Belle-Ile und in Paris. Die Fahrt wurde von H. Bergmann für den JRD organisiert.

28.08.1976 Der junge TTV feiert ein Sommerfest als Familienfest.

Vor 35 Jahren : *D.a.* im Juli/Aug.'86

DEDINGHAUSEN aktuell

Monatliche Stadtteilzeitung für Dedinghausen seit 1972

15. Jahrgang 155. Ausgabe

Juli / August 1986

Auflage : 500 St. im Eigendruck

SOMMER IN DEDINGHAUSEN

1986 heißt das :

SCHUTZENFEST URLAUB/FERIEN 950 JAHR-FEIER

Monika und Günther Hagenhoff laden zum Schützenfest ein !

02.07.1986 Beim 2. Fußball-Dorfturnier gewinnt die Breslauer Straße.

12.07.1986 Auf Einladung des Schützenvereins und des SV Blau-Weiß feiern Bewohner des Behindertenheimes in Heidenoldendorf mit Dorfbewohnern ein Fest im Bürgertreff.

19.07.1986 Die Grundschule feiert mit einem bunten Programm ihr 10-jähriges Bestehen.

20.07.1986 Beim 5. Tennis-Dorfturnier gewinnt Regina Happe die erstmals ausgetragene Damen-Konkurrenz. Bei den Herren siegen Alwin Martin im Einzel und Martin Wellner mit Peter Sommer im Doppel.

26.07.1986 bis **28.07.1986** Das Schützenfest wird mit dem Kreisschützenkönigspaar aus den eigenen Reihen gefeiert.
Die Regentschaft wechselt zwar von Günther & Monika Hagenhoff auf Uwe & Doris Greschniok, das Ehepaar Hagenhoff bleibt aber als Kreiskönigspaar aktiv.

24.08.1986 25 Jungen fahren mit dem SV Blau-Weiß zum Zeltlager nach Züschen ins Sauerland.

28.08.1986 Auf der letzten Festausschusssitzung zur Vorbereitung der 950-Jahr-Feier stellt 'DEDINGHAUSEN aktuell' das Festbuch vor. Das 306 Seiten starke Werk wurde unter der Federführung von ***D.a.*** erstellt und von ***D.a.*** gedruckt.

Vor 25 Jahren : *D.a.* im Juli/Aug.'96

DEDINGHAUSEN aktuell

Dedinghausen feiert, macht Urlaub und treibt Sport

D.a wünscht dabei viel Spaß und gute Erholung und bietet mit dieser Ausgabe 72 Seiten Information, damit Sie sich gut vorbereiten können.

Das Königspaar Marita & Bernhard Plaß lädt zum Schützenfest ein.

27., 28. und 29. Juli 1996.

03.07.1996 Die Kinderfreizeit (9 - 13 Jahre) der kath. Kirchengemeinde findet im pfälzischen Ramstein statt. Trotz des schlechten Wetters in den ersten Tagen haben alle viel Spaß.

27.07.1996 bis **29.07.1996** Beim Schützenfest '96 wechselt die Regentschaft von Marita & Berni Plass auf Gerhard & Tatjana Hagenhoff. Mit dem 197.Schuss ist Gerry der neue König und zugleich Kaiser, da er bereits 1983 schon einmal König war.

30.07.1996 Zum dritten Mal steht im Schützenfest-Dienstag-Programm das Scheibenschießen in der Gastwirtschaft Schulte-Nünnerich. Daniel Brink gewinnt.
Ebenfalls zum dritten Mal im Schützenfest-Dienstag-Programm ist das Boule-Turnier auf dem Bouleplatz in der Breslauer Straße. Sebastian Schulte wird Pokalsieger.

02.08.1996 bis **17.8.96** Die Jugendlichen des Kirchspiels verbringen ihre Ferienfreizeit in Norwegen.

10.08.1996 Die Löschgruppe erlebt einen schönen Tag bei Freunden in Dillhausen.

11.08.1996 Die Erste des SV Blau - Weiß startet mit einem 3:3 gegen Esbeck in die Saison 96/97.

16.08.1996 Ein ungarisches Schweißerteam beginnt mit dem Verlegen der Rohre für die Gasleitung WEDAL der WINGAS AG in Dedinghausen.

16.08.1996 Die katholischen Frauen im kfd sammeln zu Maria Himmelfahrt Kräuter.

17.08.1996 Aus Anlass der Eröffnung seiner Boulebahn (der dritten im Dorf) stiftet Ulrich Hagenhoff den 'Cäsar-Wanderpokal'. Detlef Greschniok trägt sich als erster Sieger ein.

18.08.1996 25.DED-OPEN
Beim Jubiläumsdorfturnier der Tennisspieler gewinnen Claudia Böddicker und Alexander Lenz jeweils die Einzel- und Doppeltitel. Claudia gewinnt das Doppel mit Gaby Weichert und Alexander gewinnt bei den Herren mit Walter Leimeier.

20.08.1996 73 neue i-Männchen und i-Mädchen (darunter 27 aus Dedinghausen) werden in die Grundschule im Kleefeld eingeschult.

20.08.1996 Die Breitensportabteilung des SV beendet die Sommerpause. Elf verschiedene Angebote stehen zur Verfügung.

22.08.1996 Die Vereinsmeisterschaften der Tennisabteilung des SV Blau-Weiß ziehen sich auf Grund des Austragungsmodus (doppel-ko) und des schlechten Wetters über viele Wochen hin. Am Ende siegen Matthias Gudermann und Claudia Böddicker.

24.08.1996 Die Breslauer Straße feiert mit einem tollen Fest mit Gästen aus dem ganzen Dorf ihr 40-jähriges Bestehen.

24.08.1996 Ortsvorsteher Josef Stratmann wird 60. Alle Vereine des Dorfes sind unter den Gratulanten im Bürgertreff.

31.08.1996 Die Dorfbevölkerung feiert mit den mehrfachbehinderten Freunden aus Heidenoldendorf am Bürgertreff und im ganzen Dorf ein Sommerfest.

Vor 15 Jahren: *D.a.* im Juli/Aug.'06:

DEDINGHAUSEN aktuell

Zwischen zwei WM

feierte Dedinghausen
... das Fukuhlenfest
... ein Kinderschützenfest
... das Schützenfest und
feiert heute ein Straßenfest

01.07.2006 Der Schützenverein besucht das Fest im Nachbarort Hörste.

01.07.2006 Timo Kaulbars holt für den SV BW den Titel des Landesmeisters der Schüler C im Bogenschießen nach Dedinghausen.

08.07.2006 Noch einmal steht ganz Dedinghausen im Banne der WM. Deutschland gewinnt das Spiel um Platz 3 gegen Portugal mit 3:1.

09.07.2006 113 Kinder zwischen 9 und 13 Jahren aus dem Kirchspiel Dedinghausen, Esbeck, Rixbeck erleben 12 Tage lang unter dem Motto „St.Severin Gemeinde gegen FC Langeweile" ein tolles Kindercamp'06 in Bad Godesberg.

09.07.2006 Eine starke Abordnung des Schützenvereins nimmt am Schützenfest in Esbeck teil.

13.07.2006 Die 12. Ferienfreizeit für Jugendliche aus dem Kirchspiel Dedinghausen, Esbeck, Rixbeck wird zu einem 16-tägigen Badeurlaub in Schweden.

16.07.2006 Zum Saisonabschluss fährt der TTV zum Swingolf spielen nach Westenholz.

19.07.2006 Am westlichen Ortseingang (aus Rixbeck kommend) wird ein „Willkommensschild" mit Motiven aus Dedinghausen vom BR aufgestellt.

21.07.2006 Die Vorbereitungen auf das Schützenfest gehen in die heiße Phase. Nach dem Vorexerzieren treffen sich im Vereinslokal alle Offiziere zum Vogelwiegen (11,8 kg waren zu schätzen).

22.07.2006 Am Tag danach treffen sich die Offiziere zum Arbeitseinsatz auf dem Schützenplatz.

22.07.2006 Mit 35 °C erlebt Dedinghausen den heißesten Tag des Jahres. Überhaupt wird es der heißeste Monat der letzten Jahre. 15 mal kletterte das Thermometer über 30°C und die durchschnittliche Höchsttemperatur lag bei 29,2 °C.

23.07.2006 Der SV BW I scheidet im Halbfinale des Amtspokals in Esbeck gegen Langeneicke aus.

28.07.2006 Der Hofstaat trifft sich beim Königspaar, um den Schützenvogel auf den Namen „Alvons von der Rittermärsche" zu taufen.

29.07.2006 Schützenfest; 1. Teil :
Nach der Schützenmesse traten gut 250 Schützen am Ehrenmal an, um der Toten zu gedenken.
Anschließend gab es Ständchen mit Umtrunk beim 25-jährigen Jubelpaar Andreas Kaltschmidt & Gaby Nauber (geb. Kaltschmidt), bei dem 40-jährigen Jubelpaar Hermann & Maria Stratmann und beim Königspaar Ralf & Tanja Henkemeier. Nachdem der Vogel aufgesetzt war, zog sich der folgende Festakt bis ins Morgengrauen hin.

30.07.2006 Schützenfest; 2. Teil :
Nach dem gekürzten Festumzug zeichnet Kreisoberst Bentler Anton Vossebürger mit dem Orden des Sauerländischen Schützenbundes für besondere Verdienste aus.
Der Ablauf am Nachmittag wird von einem sinnflutartigen Wolkenbruch stark beeinträchtigt.
Am Abend sind Abordnungen der Nachbarvereine aus Rixbeck, Esbeck und Hörste zu Gast im Festzelt.

30.07.2006 Mit 29 l/m² erlebt Dedinghausen den niederschlagreichsten Tag des Jahres. 24 l/m² fielen dabei innerhalb einer ½ Stunde am Nachmittag.

30.07.2006 Zweimal, so meldet der Polizeibericht, musste die Polizei das Schützenfest in Dedinghausen „besuchen", um Körperverletzungsdelikte aufzunehmen.

31.07.2006 Schützenfest; 3. Teil :
Nach dem Schützenfrühstück und der Ehrung verdienter Mitglieder geht es zur Sache: Das Vogelschießen beginnt vor gewohnt großer Kulisse und das Wetter spielt auch wieder mit, es kann nicht besser sein. Saverio Farina ist mit dem 273. Schuss der neue König. Er wählt seine Freundin Alexandra Stratmann zur Mitregentin.
Insignienschützen werden: Roman Bochert (Apfel), Brigitte Richter (Krone), Volker Sauerteig (Zepter) und Hermann Stratmann (Fass).
Die Krönung am Nachmittag und das Abholen des alten Königspaares vom Thron am Abend waren wie gewohnt weitere Höhepunkte.

08.08.2006 Die Sommerferien sind beendet. In die Grundschule im Kleefeld werden 80 Kinder in vier Klassen eingeschult.

12.08.2006 Die Anwohner der Breslauer Straße feiern mit ehemaligen Nachbarn und der Dorfbevölkerung mit einem Straßenfest das 50-jährige ihrer Straße.

12./13.08.06 Ein Jugendwochenende mit Kanutour und Zeltlager am Tennisheim fördert den Zusammenhalt im Jugendbereich der Tennisabteilung im SV BW.

13.08.2006 Die Fußballer des SV Blau-Weiß starten mit 11 Mannschaften in die Saison 2006/07.

18.08.2006 Die KFD-Frauen sammeln Kräuter, binden kleine Sträuße und lassen sie in der Messe am folgenden Sonntag weihen.

26.08.2006 Unter großer Anteilnahme der dörflichen Vereine feiert Ortsvorsteher Josef Stratmann (*21.08. 1936) seinen 70. Geburtstag.

26.08.2006 Der Förderverein feiert ein Gartenfest mit den Helfern der Fete „Dedinghausen feiert" als Dankeschön.

28.08.2006 Der TTV startet mit 4 Mannschaften in die Saison 2006/07.

30.08.2006 Unfall auf der Kreuzung am Kindergarten. Eine 60-jährige Mercedesfahrerin missachtet die Vorfahrt eines 16-jährigen Motorrollerfahrers.

Vor 5 Jahren: *D.a.* im Juli/Aug. 2016:

02.07.2016 Die Sommer-Ferien-Schützenfest-Ausgabe von *D.a.* erscheint mit allen Infos zum Schützenfest incl.

des gewohnten Interviews der ***D.a.***-Nachwuchsredaktion mit der Schützenkönigin Ute Sprenger. Die ***D.a.***-Nachwuchsredaktion bringt auch die 4. Ausgabe von ***D.a. Junior*** heraus. Im Mittelpunkt steht ein Interview mit der scheidenden Schulleiterin Marie Luise Pöschel-Laube.

DEDINGHAUSEN aktuell

Monatliche Dorfzeitung für Dedinghausen seit 1972

Nr. 09/2016 Juli / August 2016 37. Ausgabe

Kommt mit – wir feiern hier zusammen!

Am So., dem 3. Juli ist der Dorf eingeladen auf den Freunden des Lippe-schen Blasorchesters das "Fest der Begegnung" zu feiern.

Um 13.30 Uhr werden die Gäste am Heidenoldendorf am Bürgerzelt empfangen. Für die Bewirtung der Gäste über den Nachmittag und noch frühmorgens Hoffe-lunen erwünscht.

Das Königspaar freut sich auf den Schützenverein auf Dich, um mit Dir zusammen das Schützenfest vom 30. Juli bis zum 1. August zu feiern!

Dedinghausenerin Gemeinsam Turnerinnen

Bürgerversammlung Dorf mit Zukunft

Fußball in 70

Jugend Blasorchesterjubiläum

Fußball BW Finale

Kiki, Erich im Dorfgarten

Beachvolleyball-Turnier

Lippe Pokal am Heidel

Bürgerversammlung zum Schützenfest

Schützenfest

Fernsehdreharbeiten Hörnergrund

Tennis Summer Camp

Kindercamp

Generalversammlung

Kreuzfahrtbummler

BW-Dedinghausen

Ein Nation Team Cup

Ü-29 Stammtischgruppe

Nach der Schützenmesse treten gut 200 Schützen bei bestem Schützenwetter am Ehrenmal an, um der Toten zu gedenken.
Anschließend gehen die Schützen auf eine Ständchenrunde durchs Dorf. Zunächst gibt es ein Ständchen beim 25-jährigen Jubelpaar Marianne und Theo Husemann. Es folgt ein Ständchen beim 50-jährigen Jubelkönigspar Maria und Hermann Startmann. An der Königsresidenz am Merschweg bekommen schließlich auch das amtierende Königspaar Ute und Frank Sprenger ihr Ständchen. Zum Zapfenstreich geht's dann zum nahen Schulsportplatz.
Nachdem der Vogel aufgesetzt ist, zieht sich der folgende Festakt bis ins Morgengrauen hin.

02.07.2016 Dedinghausen hat Gäste. Heidenoldendorfer und Dedinghauser verbringen beim „Behindertenfest" erlebnisreiche und genussvolle Stunden.

02.07.2016 Dedinghauser Schützen feiern mit Nachbarn in Hörste Schützenfest. Beim gemeinsamen Fußballgucken (Deutschland – Italien) fiel beim Elfmeterschießen der Beamer aus. Deutschland gewann trotzdem.

05.07.2016 Auf der 1. Mitgliederversammlung des Vereins ‚Dorf mit Zukunft' wird eine Beitrags- und Gebührenordnung verabschiedet und ein Aufsichtsrat gebildet. Der setzt sich wie folgt zusammen:
Ralf Henkemeier (OV), Wilhelm Schulte-Remmert (BR), Stefan Palm (SV Blau-Weiß), Jörg Schröder (DorfUNI), Kerstin Cavallo-Kasprik (Dorf inklusive), Nicole Sprengkamp (Dorfkinder), Susanne Lödige (Dorfgarten), Johannes Peter Angenendt (Dorfladen UG), Willi Schulte (D.a.). RM B.Hörstmann-Jungemann, der Förderverein und das BNW nahmen ihre Mandate nicht an.

07.07.2016 Der Kulturrat (Lippstadt) informiert in T8 Kulturschaffende und Interessierte über Fördermöglichkeiten.

09.07.2016 Ende des Schuljahres 2015/16. Auch für die Kinder der Grundschule im Kleefeld beginnen endlich die Sommerferien.

15.07.2016 Die Löschgruppe wird zu einem Gasalarm in die Breslauer Straße gerufen. Es entstand kein Schaden.

20.07.2016 Dedinghausen erlebt mit 32°C den heißesten Tag des Jahres.

22.07.2016 Die Vorbereitungen auf das Schützenfest gehen in die heiße Phase. Nach dem Vorexerzieren treffen sich im Vereinslokal alle Offiziere zum Vogelwiegen. 10,4 kg wog ‚Mr. Beam, Schönwettervogel von der Bahn'.

23.07.2016 Die Offiziere des Schützenvereins bereiten in einem Arbeitseinsatz den Schützenplatz auf das große Fest vor.

23.07.2016 Sören Sauerteig wird in Öchtringhausen 7. Jungschützenkönig des Schützenvereins Dedinghausen.

24.07.2016 Die ERSTE des SV BW D gewinnt auf eigenen Platz erneut den Lippe Pokal. Man siegt im Finale gegen Anreppen mit 6:4 n.E..

26.07.2016 Auf einer Bürgerversammlung sprechen sich von den 71 Teilnehmer/innen eine übergroße Mehrheit für die Thingstraße als Standort für einen Dorfmarkt/Dorfladen aus.

29.07.2016 Nachdem Dedinghausen sich zum Schützenfest herausgeputzt hat, steigen wieder viele Feten. Das Wetter spielt in diesem Jahr auch mit und so traf man sich auf der Straße oder im Garten. Im Birkhof feierten die 25- und 50-jährigen Jubelpaare (Husemann und Stratmann) gemeinsam auf der Straße.

30.07.2016 Schützenfest; 1.Teil :

31.07.2016 Schützenfest; 2. Teil :
Am Sonntag war das Wetter dann nicht mehr so gut. So wurde der Festumzug verkürzt und als verdiente Schützen werden im Zelt ausgezeichnet: Martin Grothe, Uwe Felske und Ralf Dickhans.
Der Nachmittag steht wieder im Zeichen der Kinder, der Musikschau und der königlichen Gesellschaft.
Am Abend feiert die Throngesellschaft mit Abordnungen aus Rixbeck, Esbeck und Hörste. Die Tanzband ‚ambiente' heizte die Stimmung mächtig an.

01.08.2016 Schützenfest; 3. Teil :
Nach dem Schützenfrühstück und der Ehrung verdienter Mitglieder geht es zur Sache: Das Vogelschießen beginnt vor gewohnt großer Kulisse bei leichtem Regen. Guido Plass macht den letzten - den 143. Schuss auf den Vogel und ist damit neuer Schützenkönig. Er wählt seine Lebensgefährtin Heike Gockel zur Mitregentin.
Insignienschützen werden: Daniel Brink (Zepter), Timo Happe (Fass), Friedhelm Koch (Apfel) und Dieter Meiwes (Krone).
Die Krönung am Nachmittag und das Abholen des alten Königspaares vom Thron am Abend sind wie gewohnt weitere Höhepunkte.

4.+5.8.2016 Die Kreisstraße 51 durch den Schwarzenrabener Wald ist wegen Baumfällarbeiten gesperrt.

04.08.2016 Das Tennistrainingscamp der BW-T mit Übernachtung macht den Jugendlichen mächtig Spaß.

05.08.2016 Im Amtspokal unterliegt der SV BW D in der 1. Runde dem späteren Sieger FC Mönninghausen mit 0:2.

05.08.2016 Natürlich sind auch die Dedinghauser Schützen beim Dämmerschoppen des Stadtschützenrings in Benninghausen dabei.

08.08.2016 Das Internetportal Dedinghausen (www.Dedinghausen.de) erscheint im neuen Layout.

08.08.2016 Bis zum 19. August erleben 117 Kinder und Begleiter im Kindercamp nahe Wennigsen fantastische Abenteuer.

12.08.2016 Die Frauen der KFD treffen sich im Pfarrheim zum Kräuterbinden. Am folgenden Wochenende werden die Kräuterbünde in den Kirchen des Kirchspiels verteilt.

14.08.2016 Mit 4 Senioren- Mannschaften und 11 Nachwuchs-Mannschaften nimmt die Fußballabteilung des SV BW den Spielbetrieb in der Saison 2016/17 auf.
Das erste Spiel der ERSTEN als Bezirksligist gewinnt sie 2:0 gegen Heessen.

Mitte Aug.'16 Die Kirche bekommt einen barrierefreien Zugang.

Impro-Theater

Mit Judith Kiehl startet Ihr eure Reise ins Impro-Theater, das heißt, ihr entwickelt ein Stück oder eine Kollage: Etwas Einzigartiges! Über viele verschiedene Spiele & Übungen aus dem Impro-Theater erprobt ihr Schauspiel & Sprechen und landet entspannt bei einer gemeinsamen Performance. Am Freitag präsentiert ihr euer Ergebnis. Das abgefilmte Theaterstück nehmt ihr mit nach Hause.

Bildende Kunst

In den fünf Tagen, die vor euch liegen, werdet ihr mit Katinka Winz viele perfekte Momente in (un-)perfekte, freie Momente umwandeln – wir fangen klein an und werden immer größer – Grenzen hören nicht am Ende der Linie auf – ihr erfindet die Grenzen der Kreativität und des Matetrials neu.

Carsten Vossebürger

KINDERSEITE

Aus dem Zauberwald

(Eine Serie von Birgit Lux)

Ein Sternenkind auf Abwegen!

Mond und Sternchen

Sicher habt ihr euch schon gefragt, wann die Lippstädter Puppenspielerin Birgit Lux euch allen erzählt, wohin das Sternenkind verschwunden ist. Heute ist es endlich soweit, wie versprochen!

Erinnert ihr euch daran, dass die Sonne und der Mond sich gemeinsam auf die Suche nach dem Sternchen gemacht hatten? Die Sonne hat bei Tag den ganzen Zauberwald abgesucht.

Und glaubt mir, der ist wirklich riesig. Dabei hatte sie auch tatkräftige Hilfe von dem Riesen Mattheo, der hat nämlich den allerbesten Überblick. Aber auch die gute Fee und sogar Kaspar haben sich an der Suche beteiligt. Gefunden haben sie das kleine Sternenkind allerdings nicht. Alle im Zauberwald haben sich mittlerweile große Sorgen gemacht.

Als alle ganz still und leise waren, hörten sie plötzlich ein zartes Stimmchen. Das flüsterte: „Mein Versteck ist echt toll und ihr alle werdet mich bei Tageslicht nicht finden. Da könnt ihr euch noch so sehr anstrengen.

Nur einer kann es schaffen, das ist der Mond, der Hüter des Nachthimmels. Wenn er mich findet, komme ich gerne mit zurück.“ Das gibt es doch nicht, das Sternenkind spielt nur verstecken

mit ihnen und macht sich einen Spaß daraus. Unglaublich. Schlagartig war allen klar, dass sie auf den Mond und damit auf die Nacht warten mussten. Und was ich euch nun erzähle,

werdet ihr mir fast nicht glauben. Der Mond und die Sterne gingen auf über einem rabenschwarzen Zauberwald. Doch, was war das dort unten hinter einem Baum?

Ein strahlend helles Licht kam von unten, tief aus der Erde. Das muss das Sternenkind sein. Aber, was macht es denn unter der Erde? Der Mond dachte nach und, während er noch nachdachte, hörte er von unten eine ganz tiefe dunkle, aber sehr freundliche Stimme, die sprach: „Endlich einmal ein helles, warmes Licht in meiner dunklen Höhle. Schön, dass du da bist.“

Ihr ahnt es schon, das Sternenkind hat sich doch tatsächlich in der Räuberhöhle versteckt. Sein helles Strahlen hat es allerdings verraten und nachdem der Mond es entdeckt hatte, kehrte es wie versprochen zurück an den Nachthimmel. Nach Hause sozusagen. Der Räuber bekam zum Abschied etwas Sternenstaub geschenkt. Der reichte aus, um die Räuberhöhle ein wenig zu erleuchten und darüber freute er sich sehr.

Schaut doch einmal nach oben. Vielleicht könnt ihr nah beim Mond das kleine Sternenkind entdecken. Er lässt es nun erstmal nicht mehr aus den Augen.

Wenn ihr Lust habt, ein Bild vom Sternenkind oder der Räuberhöhle zu malen, würde ich mich sehr freuen.

Schickt es einfach an:
Birgit Lux,
Danziger Str. 12, 59558 Lippstadt

Anm. der Red.: Je nachdem wie viele Bilder gemalt werden, werden die Bilder auch in **D.a.** veröffentlicht.

D.a.-Literaturseite

Blick in die Bökenförder Dorfbücherei

Das haben wir gelesen, unser Lesetipp…

! ! ! Wir sind wieder da ! ! !

Seit dem 27.05.21 dürfen wir, die Bökenförder Dorfbücherei, **jeden Donnerstag von 17:00 bis 18:00 Uhr** wieder öffnen.
Der „Andrang“ letzte Woche war sehr erfreulich – Ihr habt uns nicht vergessen.
Wir freuen uns auf viele weitere Besucher in den kommenden Monaten.
Natürlich halten wir unseren Lieferservice weiterhin aufrecht. Wer sich noch unsicher fühlt, oder gerade nicht in der Lage ist - kann selbstverständlich auch weiterhin einfach anrufen.

Auf viele neue Bücher
Euer Team der Dorfbücherei
Kerstin & Sabine

DIE BÜCHEREI
ST. MICHAEL, LIPPERODE

Wir haben in den Sommerferien geöffnet !!

Deckt euch für die Sommer- und Urlaubszeit bei uns mit neuen Büchern und Spielen ein. Wir haben ganz viele neue Medien in der Bücherei angeschafft. Genau das Richtige zum Schmökern in der Ferienzeit.

Unsere Öffnungszeiten in den Sommerferien: Mittwochs von 16.00 bis 18.00 Uhr
Bücherei Lipperode, Sandstraße 2, 59558 Lippstadt-Lipperode

Karin Michel

20.08.2016 Zum neunten Mal startet die Radsportabteilung des SC DJK Lippstadt seine (37.) Rad-Touren Fahrt in Dedinghausen. Von der Westfalen Akademie aus geht es per Rad in die nahe und weitere Umgebung.

25.08.2016 Die Delegiertenversammlung des Bürgerrings plant die gemeinsame Jubiläumsfeier des BR (40 Jahre) und des Fördervereins (11 Jahre).

25.08.2016 Die ERSTE des SV BW D scheidet in der 1. Runde des Kreispokals gegen Internazionale LP aus (2:3).

27.08.2016 Den 26. ***D.a.*** Six-Match-Team-Cup gewinnen Ann-Kathrin Schulte, Ludger Schulte-Remmert und Martin Ahrens. Zum sechsten Mal wird das Juxturnier von ***D.a.*** am und im Tennisheim und zum dritten Mal auch in der Gastwirtschaft ‚An der Bahn' ausgetragen.

29.08.2016 Der TTV startet mit 3 Herren- und drei Nachwuchsteams in die Saison 2016/17 – die 42. Saison des TTV.

Nachgeschlagen

Dedinghausen vor 10 Jahren in der Tageszeitung

(Zusammengestellt von Heinz-W. Wellner)

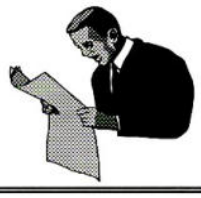

Schützenfest 2011: Regentenwechsel von Andrè und Vera Nünnerich auf Dieter und Gabi Meiwes

Strahlend führte König André Nünnerich am Sonntagnachmittag seine Königin Vera vor die Tür. Den Schützen präsentierte sich ein charmantes Königspaar – mit einem außergewöhnlich großen Hofstaat. ▪ Foto: Salmen

Salutschüsse fürs Königspaar

André und Vera Nünnerich führen mit 18 Hofstaat-Paaren Schützenumzug in Dedinghausen an

('Der Patriot'; 01.08.2011)

Glückliches Schützenpaar

Nach der Königsproklamation präsentierte sich das neue Königspaar, Dieter und Gabi Meiwes, dem Dedinghauser Schützenvolk. Mit dem 175. Schuss sicherte sich der 49-jährige Tischler am Montagmittag die Regentschaft für ein Jahr. Seine Frau und er nahmen diese Aufgabe überglücklich entgegen. „So lebt die Tradition der Schützenkönige in der Familie Meiwes weiter", sagte Oberst Martin Grothe in seiner Krönungsrede. ▪ Foto: Wedderwille

('Der Patriot'; 03.08.2011)

Zugunglück gibt Rätsel auf

Das Zugunglück bei Lippstadt gibt weiter Rätsel auf: Nach ersten Erkenntnissen der Polizei hat an dem Bahnübergang, auf dem am Mittwoch ein Traktor mit einem ICE zusammenstieß, kein technischer Defekt vorgelegen. Vielmehr gehen die Ermittler davon aus, dass die Schranken zwischen einer Regionalbahn und dem Schnellzug nur kurz geöffnet waren. Dies habe den Traktorfahrer wohl irritiert. Er stand plötzlich zwischen den Schranken. ▪ Foto: Polizei

Um ein Haar hätte es schon oft gekracht

Bahnübergang sorgt immer wieder für Gefahr

DEDINGHAUSEN ▪ Er war, ist und bleibt der Bahnübergang der Beinahe-Katastrophen:

('Der Patriot'; 26.08.2011)

SPD fordert höhere Priorität

Projekt in Dedinghausen nicht vor 2015

Kollision hält Wehr auf Trab

Aufräumarbeiten dauerten bis in Nachmittag

Tenniscracks der BW-T-Abteilung starten gut in ihre 26. Saison

(HWW) Die BW-Tennisabteilung startete mit 6 Mannschaften in die Saison 2021. 14 der anstehenden 25 Spiele sind bereits absolviert. Die Bilanz ist ausgeglichen. 6 Siegen stehen 6 Niederlagen bei 2 Unentschieden gegenüber.

Damen - 1.Kreisliga (4er) (Gr. 161 GT/LP)

Saison 2021

1.Spieltag		(05.09.2021)	
BW Rix-Ded.	-	spielfrei	
2.Spieltag		(06.06.2021)	
BW Rix-Ded.	- TC RW Geseke I		0 : 6
3.Spieltag		(13.06.2021)	
TC Marienfeld II	- BW Rix-Ded.		2 : 4
4.Spieltag		(20.06.2021)	
TC Ehringhausen 75 I	- BW Rix-Ded.		5 : 1
5.Spieltag		(27.06.2021)	
BW Rix-Ded.	- SV RW Mastolte II		5 : 1
6.Spieltag		(22.08.2021)	
BW Rix-Ded.	-	spielfrei	
7.Spieltag		(29.08.2021)	
BW Rix-Ded.	- TC Am Schloss Rheda I		:

Platz	Zwischen-Tabelle Stand: 27.06.2021	Spiele	gew.	unent.	verl.	Spiele
1	TC RW Geseke I	2	2	0	0	12 : 0
2	**BW Rixbeck-Dedinghausen I**	4	2	0	2	10 : 14
3	TC Am Schloss Rheda I	2	1	0	1	7 : 5
4	TC Marienfeld II	2	1	0	1	6 : 6
5	TC Ehringhausen 75 I	2	1	0	1	5 : 7
6	SV RW Mastolte II	2	0	0	2	2 : 10
7	TC BW Halle III	zurückgezogen				

Auf Grund der Corona-Pandemie trugen die Damen und die Damen 40 im letzten Jahr keine Meisterschaftsspiele aus.
Jetzt sieht es für die Damen recht gut aus. Am 29.08. geht es im letzten Spiel der Saison gegen Schloss Rheda um die Vizemeisterschaft.

Damen 40 - 1. Kreisklasse (4er) (Gr. 141 GT/LP)

Saison 2021

1.Spieltag		(05.06.2021)	
BW Rix-Ded. 40	- TC Hasewinkel		3 : 3 *)
2.Spieltag		(19.06.2021)	
BW Rix-Ded. 40	- TuS Lipperode I		2 : 4
3.Spieltag		(26.06.2021)	
BW Rix-Ded. 40		spielfrei	
4.Spieltag		21.08.2021)	
TC 71 Gütersloh	- BW Rix-Ded. 40		:
5.Spieltag		28.08.2019)	
SV GW Benninghausen	- BW Rix-Ded. 40		:

*) 3:3; 7:7; 68:73

Platz	Zwischen-Tabelle Stand: 26.06.2021	Spiele	gew.	unend.	verl.	Spiele
1	TC Hasewinkel	3	0	3	0	9 : 9
2	TuS Lipperode I	1	1	0	0	4 : 2
3	SV GW Benninghausen	1	0	1	0	3 : 3
4	TC 71 Gütersloh	1	0	1	0	3 : 3
5	**BW Rixbeck-Dedinghausen**	2	0	1	1	5 : 7

Die Damen 40 haben noch zwei Spiele im August. Gegen Gütersloh und Benninghausen scheint es möglich, den derzeit letzten Tabellenplatz noch verlassen zu können.

Bei den Herren-Mannschaften der Tennisabteilung zeigte sich ein ähnliches Bild wie im letzten Jahr. Die Herren 30 und Herren 60 nahmen und nehmen am Spielbetrieb teil. Die Herren 50 hatten im letzten Jahr wegen der Corona-Pandemie verzichtet, sich aber für diese Saison angemeldet. Allerdings wurde das Team drei Tage vor Beginn der Meisterschaftssaison wieder abgemeldet.
Die Herren 30 – mit 18 gemeldeten Spielern das größte Team des SV BW – kam bisher auf 2 Siege bei einer Niederlage. Im August spielt man noch zwei Spiele gegen die direkten Tabellennachbarn aus Benninghausen und

Herren 30 - 1. Kreisklasse (Gr. 068 GT/LP)

Saison 2021

1.Spieltag		(30.05.2021)	
TC 75 Ehringhausen I	- BW Rix-Ded. 30		5 : 4
2.Spieltag		(13.06.2021)	
BW Rix-Ded. 30	- TuS Lipperode II		9 : 0
3.Spieltag		(27.06.2021)	
TC Bad Westernkotten I	- BW Rix-Ded. 30		1 : 8
4.Spieltag		(22.08.2021)	
BW Rix-Ded. 30	- TC Störmede I		:
5.Spieltag		(29.08.2021)	
GW Benninghausen I	- BW Rix-Ded. 30		:

Platz	Zwischen-Tabelle Stand: 27.06.2021	Spiele	gew.	verl.	Spiele
1	GW Benninghausen I	2	2	0	15 : 3
2	**BW Rixbeck-Dedinghausen 30**	3	2	1	21 : 6
3	TC Störmede I	3	2	1	15 : 12
4	TC 75 Ehringhausen I	1	1	0	5 : 4
5	TuS Lipperode II	2	0	2	3 : 15
6	TC Bad Westernkotten I	3	0	3	4 : 23

Störmede. Da entscheidet es sich dann, ob man wieder, wie 2019, Vizemeister wird oder sogar mehr erreichen kann.
Die Herren 60 hatten bisher erst ein Spiel und verloren das gegen den Meisterschaftsfavoriten aus Geseke. In den verbleibenden drei Spielen wird man sehen, was geht.
In der letzten Saison spielte das Team nur mit Benninghausen in der KL und verlor zweimal 2:4.

Herren - 60 Kreisliga (4er) (Gr. 122 GT/LP)

Saison 2021

1.Spieltag		(04.09.2021)	
BW Rix-Ded. 60	- TC Rüthen I		:
2.Spieltag		(12.06.2021)	
TC RW Geseke II	- BW Rix-Ded. 60		5 : 1
3.Spieltag		(19.06.2021)	
BW Rix-Ded. 60		spielfrei	
4.Spieltag		(21.08.2021)	
GW Benninghausen	- BW Rix-Ded. 60		:
5.Spieltag		(28.08.2021)	
BW Rix-Ded. 60	- TC Störmede		:

Platz	Zwischen-Tabelle Stand: 27.06.2021	Spiele	gew.	unend.	verl.	Spiele
1	TC RW Geseke II	2	2	0	0	9 : 3
2	TC Rüthen I	0	0	0	0	0 : 0
3	TC Störmede	0	0	0	0	0 : 0
4	GW Benninghausen	1	0	0	1	2 : 4
5	**BW Rixbeck-Dedinghausen**	1	0	0	1	1 : 5

In den vier Seniorenmannschaften des BW-T wurden zusammen 60 Spieler*innen gemeldet. Davon kamen in den bisherigen 10 Spielen 36 zum Einsatz. Und zwar:

		Damen	10 von 11
		Damen 40	9 von 16
Herren 30	10 von 18 und	Herren 60	7 von 15

Jungen B (U 15) - 1.Kreisklasse (2er) (Gr. 450 LP)

Saison 2021

1.Spieltag		(10.06.2021)
TC Bad Westernkotten II	- **BW Rix-Ded. J-U15**	1 : 2
2.Spieltag		(17.06.2021)
BW Rix-Ded. J-U15	-	spielfrei
3.Spieltag		(24.06.2021)
BW Rix-Ded. J-U15	- 1. SC Lippetal II	2 : 1
4.Spieltag		(19.08.2021)
BW Rix-Ded. J-U15	-	spielfrei
5.Spieltag		(26.08.2021)
BW Rix-Ded. J-U15	SC Lippstadt DJK I	:

Platz	Zwischen-Tabelle Stand: 24.06.2021	Spiele	gew.	verl.	Spiele
1	**BW Rixbeck-Dedinghausen**	2	2	0	4 : 2
2	SC Lippstadt DJK I	1	1	0	3 : 0
3	TC Bad Westernkotten II	1	0	1	1 : 2
4	1. SC Lippetal II	2	0	2	1 : 5
	GW Lippstadt II	zurückgezogen			

Das Jungen U15 – Team spielt in einer Zweier-Gruppe. D.h. es werden 2 Einzel und ein Doppel gespielt. Am letzten Spieltag, am 26. August, spielt man gegen den SCL um den Titel.

Juniorinnen A (U 18) - 1.Kreisklasse (Gr. 485 LP)

Saison 2021

1.Spieltag		(11.06.2021)
BW Rix-Ded. M-U18	- SC Lippstadt DJK I	3 : 3 *)
2.Spieltag		(11.06.2021)
BW Rix-Ded. M-U18	-	spielfrei
3.Spieltag		(18.06.2021)
TC Bad Waldliesborn II	- **BW Rix-Ded. M-U18**	4 : 2
4.Spieltag		(25.06.2021)
SC Lippstadt DJK I	- **BW Rix-Ded. M-U18**	?
5.Spieltag		(20.08.2021)
BW Rix-Ded. M-U18	-	spielfrei
6.Spieltag		(27.08.2021)
BW Rix-Ded. M-U18	TC Bad Waldliesborn II	:

*) 3:3, 8:7, 65:56

Platz	Zwischen-Tabelle Stand: 25.06.2021	Spiele	gew.	unent.	verl.	Spiele
1	TC Bad Waldliesborn II	1	1	0	0	4 : 2
2	SC Lippstadt DJK I	1	0	1	0	3 : 3
3	**BW Rixbeck-Dedinghausen**	2	0	1	1	5 : 7

In der 1. KK spielen die Juniorinnen des SV BW mit zwei anderen Teams eine Hin- und Rückrunde aus.
Bisher schaffte man ein Remis bei einer Niederlage. Vielleicht kann das Mädchen-Team im August die Bilanz noch verbessern.

In der letzten Saison kam für den SV BW nur ein Jungen U12 – Team zum Einsatz.
In dieser Saison kamen bisher 11 von gemeldeten 14 Jugendlichen zum Einsatz.
5 von 6 Jungen und
6 von 8 Mädchen

Fußball: D2-Jugend Corona-Saison 2020/21

Für das Alter der D-Jugend gab es in der Saison 2020/21 zwei Mannschaften. Der ältere Jahrgang spielte als D1-Jugend in Esbeck und der jüngere als D2-Jugend in Dedinghausen. Der Kader der Dedinghauser Mannschaft war mit insgesamt 19 Spielern gut bestückt, wobei im Laufe des Jahres einige mit dem Fußball aufhörten, es aber auch noch Zugänge gab. So konnte das Trainerteam um Marcus Frielinghaus, Igor Stach und Jürgen Dickhut aus dem Vollen schöpfen.
Nach einer guten Vorbereitung konnten auch einige Spiele absolviert werden. Die Umstellung auf den größeren Platz und entsprechend mehr Spieler auf dem Platz machten einigen doch zu schaffen. Leider waren die Ergebnisse nicht so positiv. Die Trainingsbeteiligung und die Motivation litten darunter jedoch nicht.

Kader der D-Jugend: (hinten von links): Trainer Marcus Frielinghaus, Tim Materi, Trainer Igor Stach, Kalle Schnieder, Luca Gernhardt, Mats Brunnert, Jan-Luca Schmitt, Jonah Stratmann, Henning Schäfer, Marvin Floer, Trainer Jürgen Dickhut
(vorne von links): Guiseppe Zaiti, Justin Gross, Bruno Lössmann, Matti Holtkötter, Sam Scherbin, Lukas Dickhut, Henry Tschorn.
Es fehlen: Henry Lutter, Nicky Crew, Leandro Sorrenti

Frühzeitig wurde der Spiel- und Trainingsbetrieb durch die Corona-Pandemie ausgebremst. Auch die komplette Hallensaison fiel leider aus.
Erst im März konnten wieder die ersten Trainingseinheiten stattfinden. Mit einigen Unterbrechungen konnte dann wieder recht regelmäßig trainiert werden. Zwischendurch gab es dann vom Kreisvorstand die Info, dass die Saison abgebrochen und nicht gewertet wird. Es fanden daher leider keine weiteren Spiele statt.
Am 22.06.2021 fand dann am Sportplatz am Haslei der Saisonabschluss statt. Mit Würstchen, Cola und Fanta gab es einen schönen Abend.
Insgesamt gesehen war es natürlich eine schwierige Saison für alle Beteiligten. Daher muss man die super Trainingsbeteiligung besonders hervorheben. Es waren durchgehend immer 12 - 13 Kinder beim Training. Die Jungs haben immer viel Spaß gehabt und auch dem Trainerteam hat die Arbeit mit den Kindern viel Freude bereitet.
Der Großteil der Mannschaft bleibt der D-Jugend in der Saison 2021/22 erhalten.

Für das Trainerteam der D-Jugend
Jürgen Dickhut

D.a. - Terminkalender für Sommer 2021

Juli Do 01.		August So 01.	
Fr 02.	17 Uhr Heften *D.a.* 542; An der Bahn 20 Uhr BW-T: JHV, Tennisheim 18 und 21 Uhr EM-VF	32.KW Mo 02.	
Sa 03.	*D.a.* 542 erscheint 18 und 21 Uhr EM-VF 10-12 Uhr Mensch hilft Mensch, Dorfwagen Beginn der NRW-Sommerferien	Di 03.	
So 04.	10.30 Uhr Kath-KG: Messe, Schloss Schwarzenraben	Mi 04.	
28.KW Mo 05.		Do 05.	7 Uhr Restmüllabfuhr
Di 06.	21 Uhr EM-HF	Fr 06.	
Mi 07.	18 Uhr BW-B: Beginn der Sportabzeichensaison, Sppl. Has. 21 Uhr EM-HF	Sa 07.	10-12 Uhr Mensch hilft Mensch, Dorfwagen
Do 08.	7 Uhr Restmüllabfuhr 7 - 13 Uhr Krammarkt	So 08.	
Fr 09.		33.KW Mo 09.	
Sa 10.	10-12 Uhr Mensch hilft Mensch, Dorfwagen	Di 10.	7 Uhr Blaue Tonne
So 11.	21 Uhr EM-Finale, ZDF	Mi 11.	
29.KW Mo 12.		Do 12.	7 Uhr Biotonne + Gelber Sack / 7 - 13 Uhr Krammarkt 19 Uhr Öffentliche D.a.-Redaktionssitzung, An der Bahn
Di 13.	7 Uhr Blaue Tonne	Fr 13.	20.30 Uhr Start der Fußball-Bundesliga
Mi 14.		Sa 14.	10-12 Uhr Mensch hilft Mensch, Dorfwagen 16 Uhr JHV der Schalke-Freunde, Sportheim am Haslei
Do 15.	7 Uhr Biotonne + Gelber Sack	So 15.	Beginn der Fußball-Kreisligen
Fr 16.		34.KW Mo 16.	
Sa 17.	10-12 Uhr Mensch hilft Mensch, Dorfwagen	Di 17.	Ende der NRW-Sommerferien
So 18.	9 - 15.30 Uhr KF-Fahrradrallye, BT	Mi 18.	
30.KW Mo 19.		Do 19.	7 Uhr Restmüllabfuhr 19.30 Uhr BW-Bogen: JHV, An der Bahn
Di 20.		Fr 20.	Redaktionsschluss *D.a.* 543
Mi 21.		Sa 21.	10-12 Uhr Mensch hilft Mensch, Dorfwagen
Do 22.	7 Uhr Restmüllabfuhr	So 22.	9 Uhr BW-T-H30 - Störmede, T-Plätze am Kusel
Fr 23.	Olympische Sommerspiele in Tokio	35.KW Mo 23.	
Sa 24.	10-12 Uhr Mensch hilft Mensch, Dorfwagen 17.00 Uhr Feldgottesdienst, Schützenplatz	Di 24.	
So 25.		Mi 25.	
31.KW Mo 26.	Jugend-Sommerakademie, T8, bis zum 30.07.	Do 26.	7 Uhr Biotonne + Gelber Sack 16 Uhr BW-T-J U15 - SCL, T-Plätze am Kusel
Di 27.		Fr 27.	16 Uhr BW-T-M U18 - Walibo, T-Plätze am Kusel 17 Uhr Heften *D.a.* 543, An der Bahn 20 Uhr JHV des BW-Hauptverein, BT
Mi 28.		Sa 28.	*D.a.* 543 erscheint 10-12 Uhr Mensch hilft Mensch, Dorfwagen 14 Uhr BW-T-H60 - Störmede, T-Plätze am Kusel
Do 29.	7 Uhr Biotonne + Gelber Sack 16-18 Uhr BM-Sprechstunde, Stadthaus	So 29.	EV-KG: Konfirmation 9 Uhr BW-T-D - Schloss Rheda, T-Plätze am Kusel
Fr 30.		36.KW Mo 30.	
Sa 31.	10-12 Uhr Mensch hilft Mensch, Dorfwagen 15 Uhr Wasserspielplatz, Sportplatz Haslei	Di 31.	Ende der Meldefrist für BW-Triathlon

Motive aus Dedinghausen

Getreidefeld mit Klatschmohn im Tiwitt

Eine Aufnahme von Jenny Kunau; Juni 2021