DEDINGHAUSEN aktuell

Monatliche Dorfzeitung für Dedinghausen; seit 1972

51. Jahrgang | Februar 2022 | 548. Ausgabe

Kinder …

… die Zukunft – unsere Zukunft … begegnen wir ihnen mit Respekt!

Auch die Sternsinger, die am 9. Januar unser Dorf besuchten, haben unter dem Motto „***Gesund werden – gesund bleiben. Ein Kinderrecht weltweit***“ für Projekte in Ägypten, Ghana und Südsudan gesammelt. Mehr Infos und Bilder auf Seite 6.

Ob Kinder am Rosenmontag (28.02.) durchs Dorf ziehen, ist zurzeit ungewiss. Wenn sie aber kommen, singen und uns mit ihren bunten Kostümen erfreuen … begegnen Sie ihnen respektvoll und großzügig.

(Fotos: WS , D.a. Archiv)

Gleich mehrere Themen unseres Dorfes finden dieser Tage ihren Niederschlag in den städt. Ausschüssen:

- Lehrschwimmbecken (s. S. 16)
- Sportzentrum Ost – Vollendung naht (s. S. 17)
- Bebauungsplan für das Sportplatzgelände am Haslei (s. S. 18)

Inhalt

	Seite
Aktuelle Berichte	**03**
Zwischen den Jahren	03
Wunschzettel-Aktion	04
Adventsfenster-Aktion	05
Adventsfenster-Aktion - Bilderseite	24
Sternsinger	06
Impfaktion in der Praxis Stillpoint	07
Corona: Zahlen über den Jahreswechsel	07
Polizeiberichte	08
Statistik zum Jahreswechsel: Allgemein	08
Standesamt	09
Wetter	10
D.a. – Rechtstipp: Aktuelle Urteile LVII	13
Starkregengefahr für Dedinghausen	14
Lehrschwimmbecker im Jugendhilfeausschuss	16
Sportzentrum Ost im Sportausschuss	17
Sportplatz Haslei im Stadtentwicklungsausschuss	18
Nachrichten aus der Kreisverwaltung	19
Ratstermine und Sprechstunden	20
Meinungen	**21**
Leserbriefe	21
Briefe aus Düsseldorf	21
Briefe aus dem Kreishaus	23
Nachrichten * Termine	**26**
Kurznachrichten	26
Pinnwand	27
Letzte Meldung	27
Vereine * Gruppen	**28**
Blau-Weiß-Hauptverein	28
K C D	28
Blau-Weiß-Tennis	28
Seniorengemeinschaft	28
Teufelsgeiger	28
Mensch hilft Mensch	29
Löschgruppe	30
Evang. Kirchengemeinde	32
K F D	33
Blau-Weiß-Breitensport	34
D.a. - Termine + Nachrichten	35
Feuilleton	**36**
Kulturveranstaltungen in Lippstadt	36
Kinderseite: Aus dem Zauberwald	37
Besonderer Tipp	37
Bücherseite	38
Nachgeschlagen	39
Sport	**42**
Silvesterlauf	42
Badminton: BW-Mannschaften	43
Weihnachtsturnier	44
Tischtennis: Termine und TTV-Mannschaften	45
Fußball: Tore - Tabellen - Termine	46
Terminkalender Februar 2022	**47**

Impressum

Redaktionsschluss für D.a. 549:

Freitag, der 18. Februar 2022; 20 Uhr

Zum Heften der 549. Ausgabe bitten wir um Ihre Mithilfe am Fr., 25. Februar 2022, um 17.00 Uhr im Gasthof ‚An der Bahn'.

Kontaktadresse : Heinz-W. Wellner
Waldweg 10
59558 LP - Dedinghausen

Telefon-Nr. : 02941 / 13750

eMail : redaktion@dedinghausen.de

eMail : D.a.HWWellner@gmx.de

Internet : http: www.Dedinghausen.de

Spendenkonto : BIC: **WELADED1LIP**
IBAN: **DE70 4165 0001 0000 5546 91**

Verantwortlichkeiten und Mitarbeit bei *D.a.*

Stammredaktion und Herausgeber von *D.a.* 548:

Sandra Barkey (SB: H,D) - **Jürgen Dickhut** (JD: H,V,O-R) - **Andreas Fabig** (AF: H) - **Britta Kückelmann-Hoffmann** (BKH: H,I,Z,O-R) - **Jennifer Kunau** (JK: H,I,Z) - **Martin Meyer** (MM: H,D,Z) - **Mathias Neidnig** (MN: H,D) - **Willi Schulte** (WS: H,I,Z) - **Christian Sellmann** (CS: H,Z,O-R) - **Heinz-W. Wellner** (HWW: H,I,L,Z,Vt)

Mitarbeiter/innen bei *D.a.* 548 und Verteiler/innen :

Marlies Ahlke	(V)	Vanessa Mertens	(R)
Hans-Peter Angenendt	(R)	Heike Michaelis	(V)
Rita Antoni	(V)	Petra Nikolic	(R)
Elisabeth Bänsch	(Z,V)	Gaby Otte	(V)
Gaby Becker	(R)	Toni Palm	(V)
Peter Becker	(R)	Claudia Plass	(V)
Jörg Blöming	(R)	Iris Pütz	(R)
Ina Blumenthal	(R)	Manuel Risse	(R)
Brunhilde Bochert	(V)	Katharina Rogosch	(R)
Roman Bochert	(R)	Sabine Royle	(R)
Sabine Brilla	(V)	Gaby + Helmut Sauer	(V)
Dorothea Brink	(V)	Ludwig Sauer	(Z)
Meinhard Brink (Red)	(R)	Susanne Schliewe	(R)
Ulla de Angelis	(V)	Elisabeth Schmitz	(R)
Rita Dunkelmann	(Z,V)	Günter Schmitz	(V)
Christiane Ende	(V)	Greta Schmücker	(V)
Daniel Ernst	(R)	Werner Schneider	(R)
Christine Fabig (Red)	(R)	Jona Scholz	(R)
Karin Falcone	(V)	Marlis Schulte (Red)	(R,Z,V)
Marianne Ferdinand	(V)	Edith Schulte-Fülling	(R)
Martina Finkeldei	(V)	Dorothea Sch.-Remmert	(R)
Doris Galli	(V)	Miriam Schur	(R)
Ulrike Grundmann	(V)	Anne Sellmann	(Z)
Marius Gudermann	(R)	Ingo Sellmann	(Z)
Dana Hagemann	(V)	Wilfried Stellmacher	(R)
Leni Hagemann	(V)	Alexandra Stratmann	(V)
Raimunda Hagenhoff	(V)	Marisa Surendorf	(R)
Ralf Hebbeler	(Z,V)	Janka Tschorn	(R)
Dorothea Höfer	(V)	Christine Tünsmeier	(V)
Henry Hoffmann	(Z)	Simone Urbanke	(R,V)
Hubert Husemann	(Z)	Magdalene Wahner	(R)
Jannik Husemann	(Z)	Linda Wellner-Segbart	(R)
Eva Irrgang	(R)		
Thomas Kampik	(Z)		
Monika Kleine	(V)		
Heiko Koch	(V)		
Saskia Kraft	(R)		
Birgit Lux	(R)		

Legende: Herausgeber (**H**) und verantwortlich für Inhalt (**I**), Druck (**D**), Layout (**L**), Vertrieb (**Vt**), Online-Redaktion (**O-R**) und Nachwuchs-Redaktion (**N-R**). Redaktionelle Mitarbeit (**R**) und Verteiler (**V**) bzw. Zusammenlegen (**Z**) (Kennzeichnung V, Vt und Z gilt für eine Ausgabe rückwirkend.)

Auflage: 800 Stück in Eigendruck

Zwischen den Jahren war es ruhig im Dorf … aber dennoch gibt es Berichtenswertes!

(HWW) Zwischen dem Redaktionsschluss zur Januar-Ausgabe (15.12.21) und dem zu dieser 548. D.a. (21.01. 22) geschah wenig. Es wurde im Dorf Weihnachten und der Jahreswechsel gefeiert ... in kleinen und familiären Kreisen. Einige geplante Events fielen wegen der Corona-Pandemie aus – andere fallen im Februar aus. Doch einiges fand dann doch noch statt. Davon berichten wir auf den nächsten Seiten.
Zuvor aber ein paar Randnotizen:

Die Weihnachtszeit ist immer eine ganz besondere Zeit. Man kommt zur Ruhe und hat Muße, Dinge zu überdenken.
Hilfreich dabei sind Orte mit besonderem Flair, wie z.B. unsre Kirche. Der große Weihnachtsbaum am Altar und die Krippe sind Fixpunkte und die musikalische Untermalung fördert die Besinnung.
In diesem Jahr kam eine zweite Krippe dazu. Vor der Kirche stand die von Hubert Husemann aus Paletten gefertigte Krippe.

Krippen in und vor der Kirche zu Dedinghausen.

Jenny Kunau entdeckte eine besondere Weihnachtsdekoration im Wald. Nicht ganz klar ist die Absicht, die mit dem geschmückten Baum verbunden war: Er war auf jeden Fall vor Ort geschmückt worden…sah schön aus. Vielleicht mit kleinen Kindern als Wald- oder Tierweihnacht?
Der Jahreswechsel bot mit seiner Witterungslage auch wieder schöne Fotomotive.
Marius Gudermann machte am 26.12.21 wunderschöne Fotos mit einer Drohne. Siehe auch die Rückseite dieser Zeitung.
Hans-Peter Angenendt konnte am 10.01.22 vom Waldrand aus in den Sonnenuntergang fotografieren. Übrigens traf er dort auf einige Vogelfreunde. Die hatten sich eingefunden, weil sich herum gesprochen hatte, dass sich in der Wiese zwischen dem Wald und dem Anwesen Lefting Kraniche aufhielten.

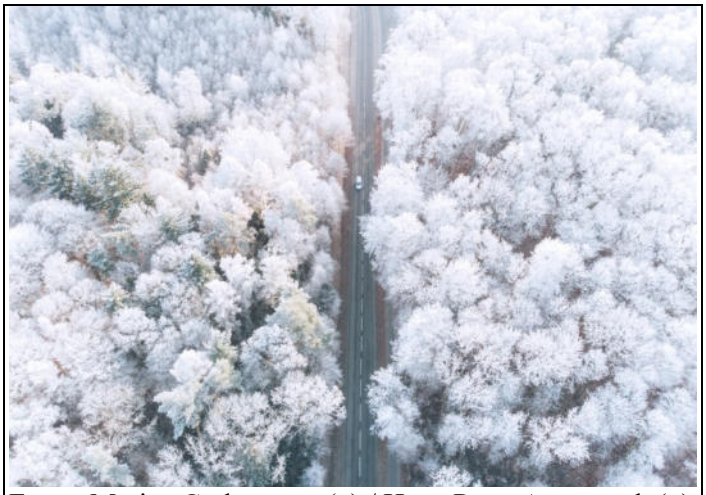
Fotos: Marius Gudermann (o) / Hans-Peter Angenendt (u)

Wunschzettel Aktion

55 Kinderwünsche ans Christkind von Dedinghausen

(WS) „Die Resonanz war einfach atemberaubend“ beschrieb Anne Sellmann die Unterstützung für die Wunschzettel-Aktion, die sie Anfang November 2021 für die Wochen bis Weihnachten initiiert hatte. Die Aktion stand unter dem Leitgedanken „Wir wollen das Christkind in dem Flutkatastrophengebiet Walporzheim unterstützen“ und „Was wäre Weihnachten ohne das Leuchten der Kinderaugen?!“. Die großartige Unterstützung in Dedinghausen und sogar in den umliegenden Dörfern und Städten mit vielen Spenden auch in ungeahnter Höhe ermöglichte über die Erfüllung der Kinderwünsche hinaus weitere Hilfe für den Stadtteil von Bad Neuenahr-Ahrweiler! So erhalten die Fördervereine der Grundschule Ahrweiler und des Kindergartens „Rappelkiste“ noch jeweils ca. 1.000,00 Euro, damit durch die Flut verloren gegangenes Spielzeug, Lernmaterial oder Einrichtungen wiederbeschafft werden können!

51 Kinderwünsche - in großen Kartons verpackt

… am 21. Dezember von Anne Sellmann und Willi Schulte nach Walporzheim gebracht

Über den Kontakt zum Ortsvorsteher und „Macher“ von Walporzheim, Gregor Sebastian, kam es zum Aufruf an die Eltern, von jedem Kind bis 14 Jahre einen Wunschzettel schreiben zu lassen, mit Weihnachtswünschen bis etwa 30,00 Euro. Am 30. November gingen bei Anne Sellmann die Wunschzettel ein. Es ist wunderbar, dass 51 Kinder im Alter von vier Monaten bis 14 Jahren ihre Wünsche dem Christkind in Dedinghausen anvertrauten. Und mit Stolz darf das Christkind an dieser Stelle berichten, dass in der kurzen Zeit alle (!) Kinderwünsche erfüllt werden konnten!

Mit diesem guten Gefühl machten sich Anne Sellmann und Willi Schulte am 21. Dezember auf den Weg, die auch dank Christkind-Helferin Marlis Schulte kreativ verpackten Geschenke in den Info-Point am Versorgungszelt Walporzheim zu überbringen. Tief betroffen vom Ausmaß der auch nach einem halben Jahr noch sichtbaren Schäden an Gebäuden und Infrastruktur fanden sie ihr Ziel in der Nähe des kleinen Dorfplatzes. Dort wurden sie – stellvertretend für den leider verhinderten Ortsvorsteher – von Iris Pütz und Veronika Hansonis, der Kassiererin des Fördervereins Kindergarten „Rappelkiste“, herzlich empfangen. Es gab viel Zuspruch für die tolle Hilfs-Aktion von Anne, besonders den Kindern im so stark betroffenen Flutgebiet ein schönes Weihnachtsfest zu bescheren.

Im Info-Point nehmen Iris Pütz (links) und Veronika Hansonis (rechts) das Dedinghauser Christkind von Anne Sellmann entgegen.

Es ist sehr bewegend zu sehen, wie sich dieser kleine Stadtteil mit so viel privatem Engagement in dieser Krise selbst hilft. Weil sehr viele Häuser in Walporzheim immer noch nicht bewohnbar sind, kümmern sich in einem großen Versorgungszelt über die lange Zeit seit der Flut Tag für Tag freiwillige Helfer, die betroffenen Einwohner mit Frühstück, Mittagstisch und Kaffee und Kuchen zu versorgen. „Solange uns die Lebensmittel

kostenlos zur Verfügung gestellt werden, koche ich für euch!“ soll der Küchenchef vor Kurzem geäußert haben. Eingeladen von den Gastgebern durften sich auch die beiden ‚Christkinder‘ aus Dedinghausen von der guten Küche überzeugen. Tagtäglich übernehmen hier auch Freiwillige die Verantwortung dafür, dass die Sachspenden tatsächlich nur an Bedürftige ausgegeben werden. Mittlerweile setzt die Stadt Ahrweiler Security für die Sicherheit vor Ort ein. Für den Schutz vor Plünderungen waren über viele Wochen die Bewohner zuvor selbst verantwortlich.

Voller emotionaler Erfahrungen nach den Begegnungen und Eindrücken im Ahrtal traten Anne und Willi die Heimfahrt nach Dedinghausen an.

Eingeladen zum Mittagstisch im Versorgungszelt …

Zu den ersten Kindern, die im Versorgungszelt Walporzheim ihre Weihnachtswünsche erfüllt finden, gehören Malte und Christian Pütz

(Fotos: Iris Pütz, WS)

… und sichtbare Freude und Erleichterung beim Erinnerungsfoto

Und bereits am nächsten Tag erhielt Anne Sellmann die Nachricht, dass die Wunschzettel von vier Kindern nicht den Weg zu ihr gefunden, wohl schon im Versorgungszelt die richtige Sammelstelle verfehlt hatten. Wie schön, dass das Dedinghauser Christkind auch in Walporzheim bereits kreative Helferinnen fand. So konnten auch diese Kinderwünsche bis zum Heiligabend noch erfüllt werden!

„Es erfüllt mich mit Stolz“, resümierte Anne Sellmann, „in einer solchen Gemeinschaft zu leben, die auch unbekannterweise für andere da ist. Für unsere Aktion sind unglaubliche 3.776 Euro an Spenden eingegangen. Ich möchte mich bei allen von ganzem Herzen bedanken, die uns unterstützt haben.“

Ganz Dedinghausen ein Adventskalender

(HWW) Auch die zweite Auflage der Adventsfenster-Aktion der „Jungen Familien“ kam wieder sehr gut bei der Dorfbevölkerung an. Bei allen Gesprächen, die D.a. mit Personen im Dorf über die Aktion führte, war man voller Lob und Anerkennung. Nicht selten wurde die Absicht geäußert, im nächsten Jahr wieder oder neu dabei zu sein und Fenster gestalten zu wollen.

In der Mitte dieser Dorfzeitung sind alle 24 Fensterbilder der diesjährigen Aktion zu sehen. Nachzutragen sind die freundlichen Dorfbewohner*innen, die neben den Redakteuren JK und HWW die Fenster für die Collage auf der Mittelseite fotografierten. Das waren: Marisa Surendorf, Elisabeth Schmitz, Janka Tschorn, Linda Wellner-Segbart und Miriam Schur. Danke!

Sternsinger St. Severinus – Mit Abstand gutes Ergebnis

Dass wir auch in diesem Jahr wieder improvisieren müssen, das war uns schon klar. Doch uns war auch klar, dass wir unsere Sternsinger aus Esbeck, Rixbeck und Dedinghausen auf jeden Fall auf den Weg von Haus zu Haus schicken wollten, um den Segen in unserer Gemeinde zu verteilen. Natürlich alles coronakonform und kontaktlos.

Die Sternsinger wurden dazu im Vorfeld mit einem selbstgefilmten „Tutorial“ und einer ausgeklügelten „Sternsinger-Arbeitsanweisung“ genauestens über den Ablauf informiert.

Und so machten sich am Sonntag, 09. Januar 2022 trotz des schlechten Wetters 78 Sternsinger auf den Weg, aufgeteilt auf 30 Gruppen, und verteilten unsere selbsterstellten Flyer, die Segensaufkleber oder schrieben mit Kreide den Segen an die Haustür.

Nach der **ersten Hochrechnung** konnte das Ergebnis vom letzten Jahr sogar noch gesteigert werden – über **10.500 €** sammelten die Sternsinger aus Esbeck, Rixbeck und Dedinghausen ein. Hinzu werden dann in den nächsten Tagen noch die Überweisungen von den Gemeindemitgliedern kommen, die die Sternsinger heute nicht angetroffen haben.

Für diese enorme Summe möchten wir uns herzlich bedanken und werden den Betrag in Kürze an das Kindermissionswerk überweisen, damit es den Kindern zu Gute kommt, die es besonders benötigen.

Vor allem aber möchten wir uns bei den vielen Sternsingern und Betreuern bedanken, die diese Aktion überhaupt erst ermöglicht haben.

Petra Nikolic

Alle Gruppen, die in Dedinghausen unterwegs waren:

Impfaktion in der Praxis Stillpoint

Wie kam es eigentlich dazu?
Mein Bruder (Dr. Martin Kempny selbständiger Anästhesist und Notarzt in Hamburg) hat sich für die Tage nach Weihnachten angekündigt. Die Gelegenheit wollte meine Schwester sich nicht entgehen lassen, um ihre Kinder von ihm impfen zu lassen. Das sprach sich schnell unter ihren Freunden rum und prompt sollten diese mitgeimpft werden. Der eine oder andere schnappte dies wiederum mit auf und schon waren für den 27.12.2021 alle möglichen Impfdosen verplant. So kam es dazu, dass ich am Ende ein Schreiben in der Hand hielt: Offenes Impfen für 28.12.2021.

Das Impfteam vom 28.12.2021 beim Stillpoint in der Wasserstraße (v.l.):
Dr. Martin Kempny, Dr. Andreas Kempny, Emely Kempny, Dorothea Glowacz, Katharina Rogosch

StillPoint
Osteopathie | Physiotherapie

Da stand nun unser Still Point Praxis Team vor einer völlig neuen Aufgabe. Aber mein Bruder hatte da schon seine Erfahrung in seinem Heimatort Wacken sammeln dürfen. Und so kamen sie aus dem hohen Norden zu uns. Er und seine Tochter Emely schafften es mit uns, alle Impfwilligen zum Ziel zu führen.
Wir hätten zwar gerne noch mehr Impfungen durchgeführt und mussten leider auch einige unverrichteter Dinge wieder Heim schicken, da der Biontech-Impfstoff zurzeit ziemlich knapp ist.
Dennoch gab es diese besonderen Momente, für die es sich gelohnt hat. So kam beispielsweise eine 85-jährige zu uns, die bis jetzt nicht geboostert wurde oder ein Kind, welches sich genau von diesem Arzt wieder gerne impfen lassen würde (Anstatt von seinem Kinderarzt!). Und überhaupt dazu beigetragen zu haben, dass jetzt einige mehr sich selbst und ihre Lieben schützen können, war eine tolle Erfahrung und wird uns lang im Gedächtnis bleiben.
Ob wir das noch mal machen?
Ich denke es bleibt bei dieser einmaligen Aktion. Diese besonderen Zeiten erfordern besondere Maßnahmen. Jetzt genau, zu dieser Zeit, braucht es das. Was in einem Monat ist? Vielleicht ein paar mehr Kinderimpfungen? Wer weiß…?
Wir werden sehen.

Katharina Rogosch

Seit dem 24. Januar gehen auch bei uns die Inzidenzen „durch die Decke“ – (min.) 7 Coronafälle im Kindergarten

(HWW) Die bisherigen Inzidenzhöchstwerte für den Kreis Soest und Lippstadt stammen vom 13. bzw. 10.12. 21: Kreis SO: 379 / LP: 520. Am 24.01. stiegen sie schlagartig an und erreichten am 25.01.22 (kurz vor Drucklegung dieser Zeitung) im Kreis den Wert von 803 und in Lippstadt von 996.

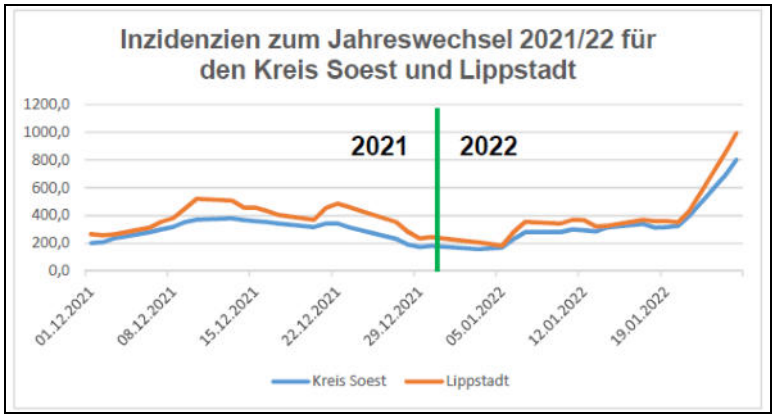

Der Kindergarten Dedinghausen sah sich am Mo., d. 24.01., mit 7 positiven Coronafällen konfrontiert. Wie weit dieser Ausbruch Kreise zog, ist nicht bekannt. Dass aber Folgeinfektionen auftraten, ist sehr wohl bekannt.
Die coronabedingten Absagen finden Sie auf Seite 28. Hoffen wir, dass es die letzten Absagen sind, die uns das Virus aufdrängt.
Derweil gehen die „Auseinandersetzungen“ der Impfgegner und –befürworter mit jeweiligen Demonstrationen in Lippstadt weiter.

Polizeiberichte

POL-SO:
02.01.2022 – 09.56

POL-SO: Lippstadt-Dedinghausen - Strohballen brannten

Lippstadt (ots) Zum Brand von circa 140 Strohballen kam es am Samstag (1. Januar 2022), gegen 21.30 Uhr, auf einem Feld an der Straße "Unter dem Sauergraben" in Dedinghausen.

Ein Zeuge bemerkte kurz zuvor ein Sportmotorrad mit weißer Front, das mit hoher Geschwindigkeit aus Richtung des Brandortes kam. Ob dies mit dem Brandgeschehen in Verbindung steht, ist jedoch bislang nicht geklärt.
Die Polizei leitete ein Verfahren wegen Brandstiftung ein. Zeugen, die Angaben zu dem Feuer machen können oder Hinweise auf den Fahrer bzw. die Fahrerin des Motorrades machen können, werden gebeten, sich unter der Telefonnummer 02941-91000 zu melden. (reh)

POL-SO: 11.01.2022 – 08:51
Lippstadt-Dedinghausen - Zeugen halten Einbrecher fest

Lippstadt (ots) Drei Zeugen haben am Montag (10. Januar 2022) einen Einbrecher bis zum Eintreffen der Polizei festgehalten.
Gegen 13.50 Uhr bemerkte einer der Zeugen, dass die Glasscheibe der Hauseingangstür des Einfamilienhauses zerstört war. Nachdem er den Eigentümer und einen weiteren Zeugen informiert hatte und die Polizei in Kenntnis gesetzt wurde, waren die drei gerade dabei, das Haus zu umstellen, als ein 22-jähriger, in Soest lebender Mann, aus dem Haus mit einem Rucksack herauskam. Die Zeugen konnten den Tatverdächtigen überwältigen, zu Boden bringen und bis zum Eintreffen einer Streifenwagenbesatzung festhalten.
Der 22-Jährige wurde vor Ort durch die Beamten gefesselt und vorläufig festgenommen. In einem von ihm mitgeführten Rucksack befanden sich unter anderem Bargeld und Schmuck, welcher zweifelsfrei dem Eigentümer zugeordnet und wieder ausgehändigt werden konnte. Ein beim Tatverdächtigen aufgefundenes Handy wurde bereits am selben Tag durch einen anderen Geschädigten als verloren gemeldet.
Die Polizeibeamten nahmen den Festgenommenen mit zur Wache, wo er die Nacht in der Zelle verbringen musste. Die Staatsanwaltschaft Paderborn stellte beim Amtsgericht in Lippstadt einen Antrag auf Untersuchungshaft. Dort wird der Mann am heutigen Tag (11.01.22) vorgeführt. (reh)

Ist was los in Dedinghausen?

So lautete die Anfrage an D.a. am 22.01.22.

(HWW) Eine Dorfbewohnerin schilderte ihre Beobachtungen in den Morgenstunden des 22. Januar: „Gerade sind drei große Polizeiwagen mit Blaulicht und Polizisten mit Spürhunden durch den Haslei gezogen.“
Eine offizielle PM der Polizei dazu gab es nicht. Und auch sonst konnte man nichts in Erfahrung bringen. Der Vorfall erinnert aber an ein Ereignis vor ca. 1 ½ Jahren. Damals suchte die Polizei mit Spürhunden in der Wasser- und Schultenstraße einen Drogendealer und fand ihn auch.

Statistiken zum Jahreswechsel
Bevölkerungsstatistik fehlt!

(HWW) Ein Jahreswechsel ist immer eine willkommene Gelegenheit Bilanz zu ziehen. Das machte die Redaktion in der Januar-Ausgabe in eigener Sache.
In den Februar-Ausgaben der letzten Jahre waren dann immer die Jahresberichte zur Klima- bzw. Wetterentwicklung und die Standesamtsstatik zu lesen. So auch in dieser Ausgabe.
Wie im letzten Jahr hat die Stadt die Bevölkerungsstatistik etwas zu spät für unsere Februar-Ausgabe gefertigt. D.a. konnte also nicht vor der Drucklegung darauf reagieren und eine Auswertung vornehmen. Wir holen das nach.

Standesamtsstatistik für 2021

Ein Jahr mit drei Rekordergebnissen:

Die wenigsten Eheschließungen seit 1975, aber die meisten Geburten und Sterbefälle

(HWW) Ende Januar 2022 legte das städt. Standesamt seinen Bericht für 2021 vor. ***D.a.*** fasst das Wesentliche zusammen.

Der „Partnerschaftsmarkt“ schrumpfte erneut – auf ein Rekordtief

Im Jahre 2021 wurden 235 Eheschließungen beurkundet (2020: 252, 2019: 305).
Von den 235 Brautpaaren nutzten 47 Brautpaare den besonderen Service des Standesamtes, sich außerhalb der Dienstzeiten das Versprechen für das Leben zu geben. 2020 waren es 45 Paare.
173 mal heirateten Deutsche Deutsche (2020: 241). In 174 Ehen wurde der Geburtsname des Mannes als Familienname gewählt. Nur in 16 Fällen wurde der Geburtsname der Frau der neue Familienname. 10 weniger als 2020.
165 mal gaben sich jeweils 2 Ledige das "Ja-Wort".
Seit dem 1.10.2017 können Personen gleichen Geschlechts die Ehe miteinander eingehen. Im Jahre 2021 taten das 5 Paare (3 mal zwei Männer und 2 mal zwei Frauen; 2020: 9).
Die Stadt Lippstadt konnte 128 Ehepaaren zur goldenen Hochzeit (50 J.), 78 Ehepaaren zur diamantenen Hochzeit (60 J.) und 16 Paaren zur eisernen Hochzeit (65 Jahre) gratulieren.
Im Jahre 2021 wurden 151 Ehescheidungen eingetragen (2020: 149).

Wieder mehr Jungen als Mädchen geboren

Im Jahre 2021 wurden 1.695 Lebendgeburten (2020: 1.601) und 7 Totgeburten (2020: 7) beurkundet.
1226 Kinder hatten verheiratete Eltern, bei 478 waren sie nicht verheiratet. 546 Kinder hatten Mütter, die in Lippstadt wohnten. Bei 1294 Kindern waren beide Eltern Deutsche, bei 410 Kindern war zumindest ein Elternteil nicht deutsch.
873 Jungen und 831 Mädchen erblickten das Licht der Welt in Lippstadt (2020: 844 zu 757).

Noah, Mia, Leo, Leon, Emilia und Lea sind die beliebtesten Vornamen

Die Rangfolge der beliebtesten Vornamen für 2021:

männliche Vornamen		weibliche Vornamen	
1.) Noah	20 x (?)	1.) Mia	18 x (12)
2.) Leo	16 x (13)	2.) Emilia	12 x (9)
3.) Leon	14 x (13)	2.) Lea	12 x (?)
4.) Ben	13 x (10)	4.) Ella	11 x (11)
4.) Felix	13 x (?)	4.) Emma	11 x (10)
6.) Finn	12 x (13)	4.) Leni	11 x (?)
6.) Henry	12 x (10)	4.) Lina	11 x (?)
8.) Anton	10 x (?)	8.) Lara	10 x (?)
8.) Max	10 x (?)	8.) Mila	10 x (10)
8.) Paul	10 x (10)	10.) Nele	9 x (?)

Die Klammerzahlen sind die Werte von 2020.

1029 Sterbefälle, so viel wie seit 1975 nicht

2021 starben in Lippstadt 1029 Menschen (2020: 1018). Das waren 666 weniger als 2020 geboren wurden (2020:-583). Doch diese Statistik ist verzerrt. 2021 starben in Lippstadt 662 Lippstädter/innen und 367 auswärtige Personen. Betrachtet man die Statistik durch die Lippstädter Brille, so stellt man fest, dass den 662 Sterbefällen 546 Geburten gegenüberstanden. Somit beträgt der "Sterbeüberschuss" für Lippstadt 116 Personen. 2020 hatte Lippstadt einen "Sterbeüberschuss" von 111 Personen.

Standesamtsstatistik der letzten 47 Jahre

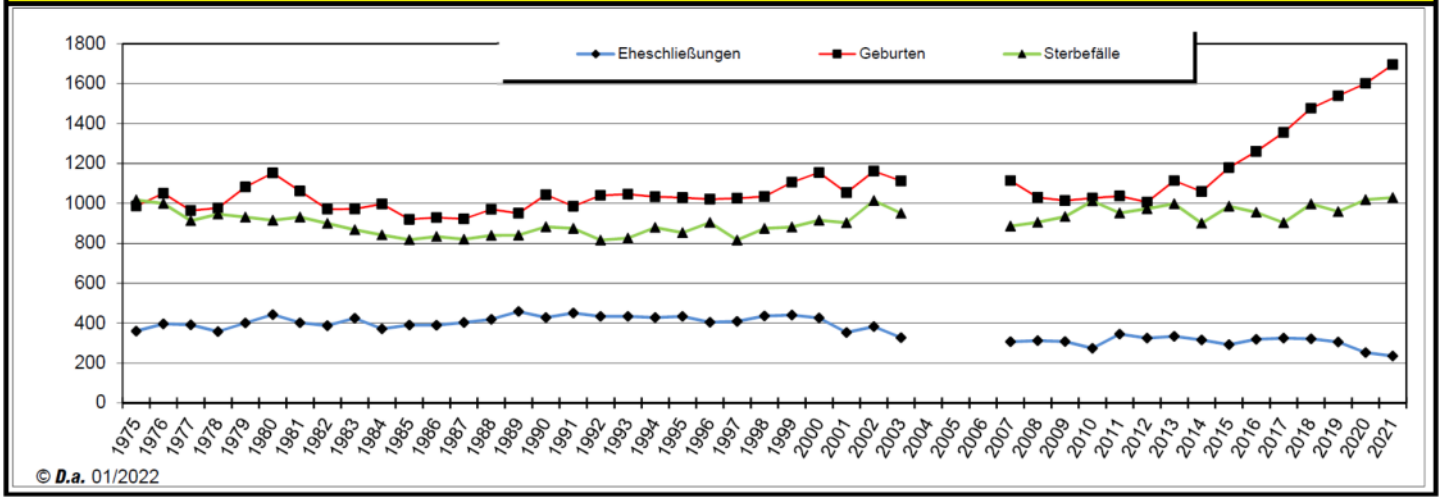

Dedinghausens Wetter - Statistik 2021

(HWW) Seit Februar'92 zeichnet **D.a.** die meteorologischen Daten für Dedinghausen auf. Auf den nächsten Seiten veröffentlichen wir die Daten von 2021 und vergleichen sie mit den Daten vergangener Jahre.

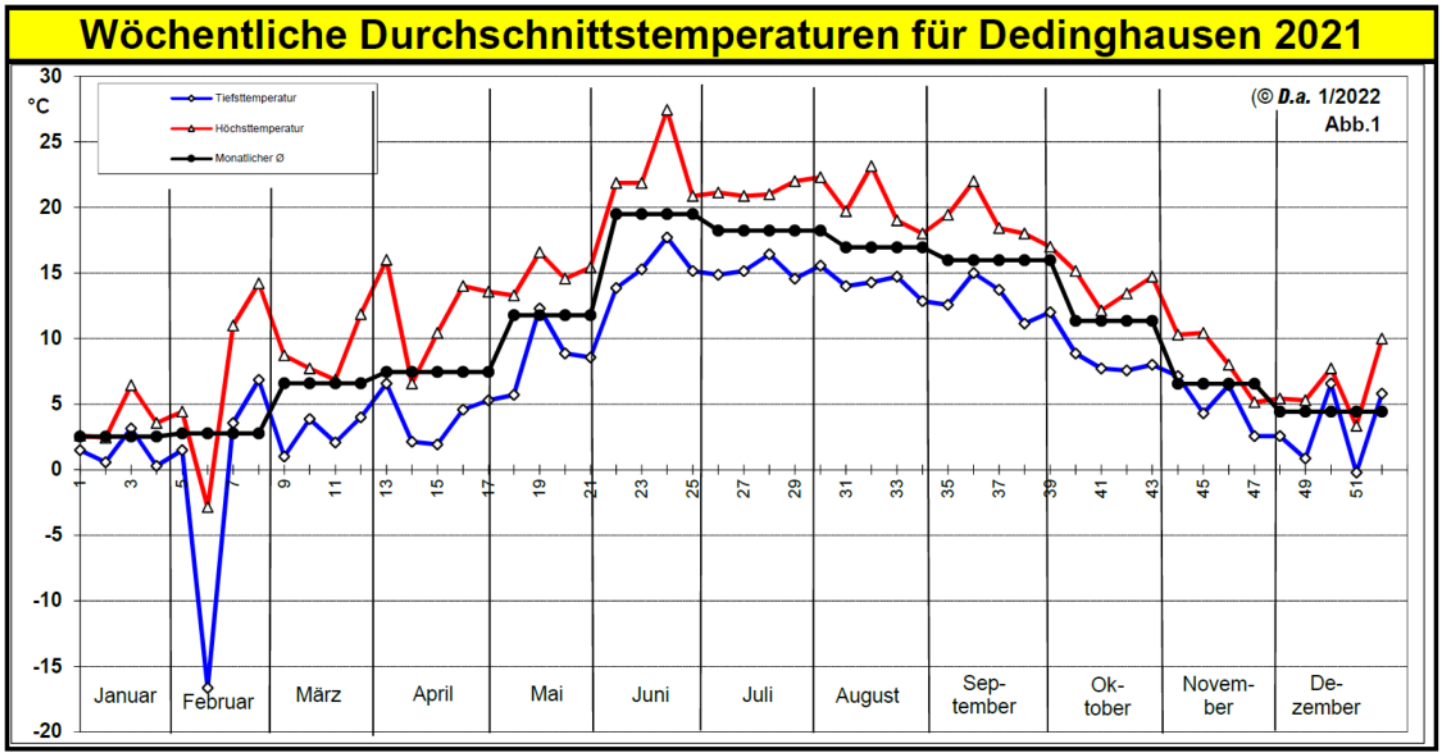

2021: Durchschnittliches Jahr seit *D.a.*–Messungen aber mit deutlich unterdurchschnitt-lichen Niederschlagsmengen

Betrachten wir zunächst die Temperaturen des letzten Jahres. Vergleicht man sie mit den idealtypischen Witterungsregelfällen, so fallen Unterschiede auf. Die Abbildungen 2 und 3 auf der Seite unten lassen die Besonderheiten deutlich werden und die Abweichungen zum letzten Jahr erkennen.
2021 wich der Temperaturverlauf relativ deutlich vom Ideal ab. Auch zum Vorjahr sind hebliche Abweichun-

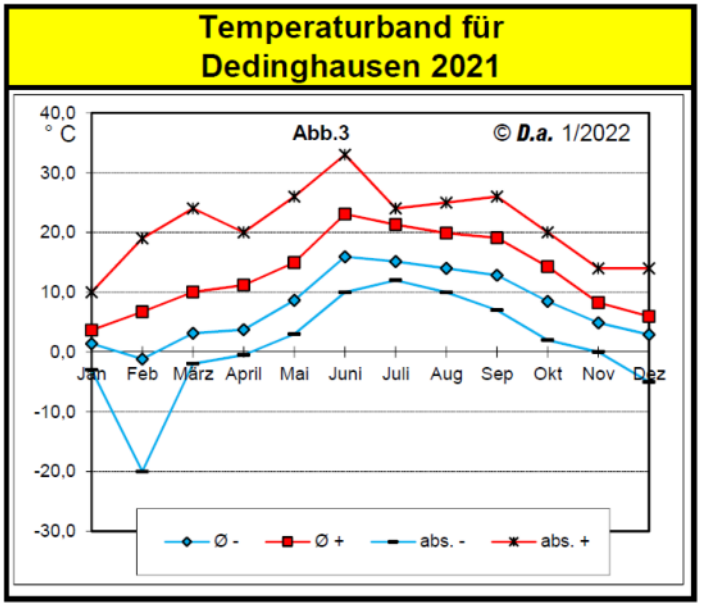

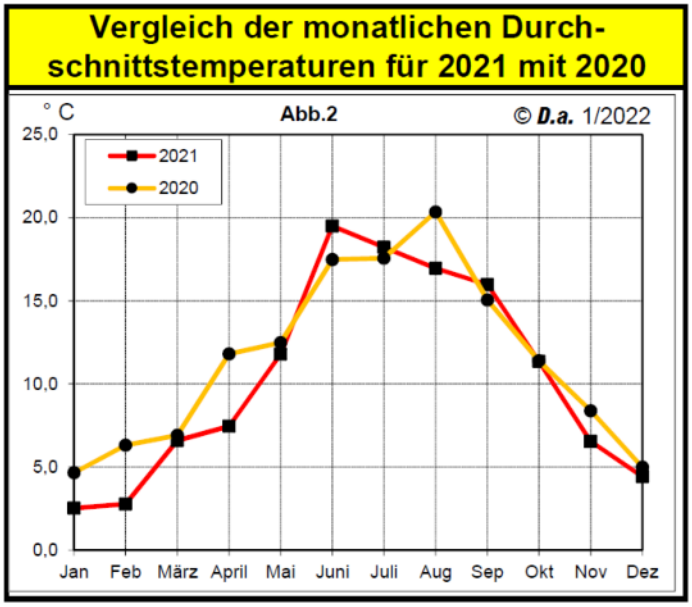

gen erkennbar.
2021 war der Juni zu warm, der April, Juli und vor allem der August zu kalt. 2020 war der Juni und der Juli zu kalt, um als idealtypisch gelten zu können.
Im Vergleich von 2021 zu 2020 waren im Schnitt acht Monate kälter und vier wärmer.
Die deutlichsten Unterschiede gab es im April (-4,34°C), im Februar (-3,55°C) und im August (-3,40°C). Alle anderen Monate wiesen eine Differenz unter drei Grad auf.
Das Jahr 2020 brachte mit 11,45°C den seit 1992 höchsten Jahresmittelwert für Dedinghausen. Nun, im Jahr 2021, lieferte der Jahresmittelwert von 10,45°C sogar einen unter durchschnittlichen Wert (siehe Tabelle rechts).
Übrigens brachte das Jahr 1996 mit 8,23°C den niedrigsten Jahresdurchschnittswert seit 1992 in Dedinghausen.
Betrachtet man das Schaubild 1 auf der Vorseite, so fällt der sehr deutliche Ausrutscher im Februar auf.
Die 6. Kalenderwoche des Jahres 2021 war mit einer durchschnittlichen Tiefsttemperatur von -16,64°C die kälteste Woche, die wir seit 1992 in Dedinghausen hatten. Bis dato waren es die 1. KW 1997 mit -14,80°C und die 1. KW 2009 mit 13,68°C gewesen.
Ganz anders verhält es sich bei der Betrachtung der wärmsten Kalenderwochen seit 1992. In 21 Jahren gab es wärmere Wochen als 2021. Die wärmste Woche im letzten Jahr war die 24. KW Mitte Juni mit 27,43°C. Die wärmste Woche in den letzten 30 Jahren war die 32. KW Anfang August 2003 mit 33,71°C.
In 10 Wochen lagen die Durchschnittswerte 2021 über 20°C (2020: 11). Davon lag nur eine Woche über Ø 25°C. 2020 war es drei Wochen mit durchschnittlichen Höchsttemperaturen über 25°C
Der **heißeste Tag** des Jahres war der 17. Juni mit 33,0°C. 2020 war es der 8. August mit 32,0°C.
Die **wärmsten Nächte** gab es am 18. und 19. Juni mit 21,0°C. 2021 gab es drei tropische Nächte. 2020 waren es 8 mit der wärmsten am 22.08. mit 22 °C.

Jahres-zusammen-fassung	**2021**	**2020**	**30-Jahre Ø bzw. Extremwerte**
Höchsttemp.	33,0°C	32,0°C	39,0°C (‘03+‘19)
Tiefsttemp.	-20,0°C	-4,5°C	-20,0°C (‘21)
Jahres - ø	10,45°C	11,45°C	10,70°C
Heiße Tage[1)]	4	4	9,67
Sommertage[2)]	11	23	37,1
Trop. Nächte[3)]	3	8	5,3
Eistage[4)]	10	1	13,5
Frosttage[5)]	32	13	51,3
Niederschläge			
an Tagen	190	170	179,3
Jahresmenge	588,2 l	560,6 l	767,8 l
max. Tagesm.	41,0 l	47,5 l	66,0 l (9.8.07)

Anmerkungen:
1) **„Heiße Tage“**: Tage mit einer Temperatur über 30°C.
2) **„Sommertage“**: Tage mit einer Temperatur über 25°C.
3) **„Tropische Nächte“**: Nächte, in denen das Thermometer nicht unter 20°C absinkt.
4) **„Eistage“**: Die Tageshöchsttemperatur steigt nicht über 0°C.
5) **„Frosttage“**: Tage mit einer Tiefsttemperatur unter 0°C.

Lediglich die 6. und 51. KW brachten es auf eine durchschnittliche Minustemperatur. 2020 gab es nur eine Woche unter 0°C. Insgesamt gab es 2021 an 32 Tagen Minustemperaturen (2020: 13). 1/3 der Tage davon waren Februartage. Von den 32 Tagen unter Null waren 10 Tage sogenannte Eistage. In 2020 hatten wir einen Eistag.
Am 10. Februar 2021 fiel das Thermometer auf den **Jahrestiefstwert** von **–20,0°C**. Einen kälteren Tag hatten wir seit 1992 in Dedinghausen nicht. Die niedrigste Tageshöchsttemperatur hatten wir ebenfalls am 10. Februar mit -6,0°C. 2020 war der 2.01. mit -1,0°C der kälteste Tag des Jahres.

Niederschläge und andere Wetterbeobachtungen für Dedinghausen 2021 im Vergleich zu 2020

Tab. 6 © by D.a. 01/2022

lfd. Nr.	Beobachtungs-kriterien	Jahresbilanz 2021	Jahresbilanz 2020	Jan. '21	Jan. '20	Feb. '21	Feb. '20	März '21	März '20	April '21	April '20	Mai '21	Mai '20	Juni '21	Juni '20	Juli '21	Juli '20	Aug. '21	Aug. '20	Sep. '21	Sep. '20	Okt. '21	Okt. '20	Nov. '21	Nov. '20	Dez. '21	Dez. '20
1	Regentage	163	164	12	16	10	19	10	14	8	5	17	6	13	15	15	14	21	15	9	9	12	22	17	9	19	20
2	davon über 1 mm/m²	103	106	9	7	8	16	7	9	4	2	11	4	10	12	11	10	14	8	5	7	7	15	8	5	9	11
3	davon über 10 mm/m²	14	12	2	0	0	3	0	0	0	0	0	0	3	3	2	1	3	2	2	1	0	1	1	0	1	1
4	Schneetage	12	0	4		5		1		2																	
5	davon über 1 mm/m²	6	0	2		3		0		1																	
6	davon über 10 mm/m²	2	0	1		1		0		0																	
7	Regen + Hagel	6	3				2 *)	2 2)		1 *)		3 *)	1 *)														
8	Regen + Schnee	7	3	6 *)			2 *)		1															1			
9	Regen / Schnee / Hagel	2	0					1 *)		1 *)																	
10	Niederschläge in Liter	588,2	557,5	76,5	23,5	54,2	111,5	41,6	47,9	21,7	5,4	35,0	16,7	71,7	98,5	80,0	48,9	73,0	61,9	37,4	37,2	19,5	53,2	29,2	10,7	48,4	42,1
11	max. Liter pro Tag	41,0	47,5	15,0	6,0	20,0	22,0	12,0	9,0	4,0	2,0	9,0	8,0	20,0	47,5	41,0	19,0	22,5	19,0	15,0	13,5	5,5	18,5	10,0	3,0	15,0	10,0
12	Tage ohne Niederschläge	175	196	9	15	13	6	17	16	18	25	11	24	17	15	16	17	10	16	21	21	19	9	12	21	12	11
13	max. Periode ohne Niederschläge in Tagen	26 #)	13 ##)	2	5	7	4	4	8	9	14	4	8	13	8	6	5	5	7	6	15	5	2	5	7	4	3
		#) 07.06. - 19.06.2021						##) 10.09 - 24.09.2020																			
14	Gewitter	8	9				1	4					1		1	1	1	1	5	1		1					
15	Nebeltage	4	1					1		1										1			1		1	1	
16	Stürme / Orkane	5	7	1			4	2	1			1							1			1					1

Erklärungen :
*) über 1 mm/m²
**) über 10 mm/m²
1) einmal über 1 mm/m²
2) einmal über 1 mm/m² und einmal über 10 mm/m²

Niederschlagsrekorde :			
	2021	80,0	l/m² im Juli 2021
		41,0	l/m² am 14.07.2021
	2020	111,5	l/m² im Februar 2020
		47,5	l/m² am 14.06.2020

Dedinghausen 2021 – ein Jahr mit Niederschlägen weit unter dem 30-jährigen Durschnitt, aber wieder mit Schnee

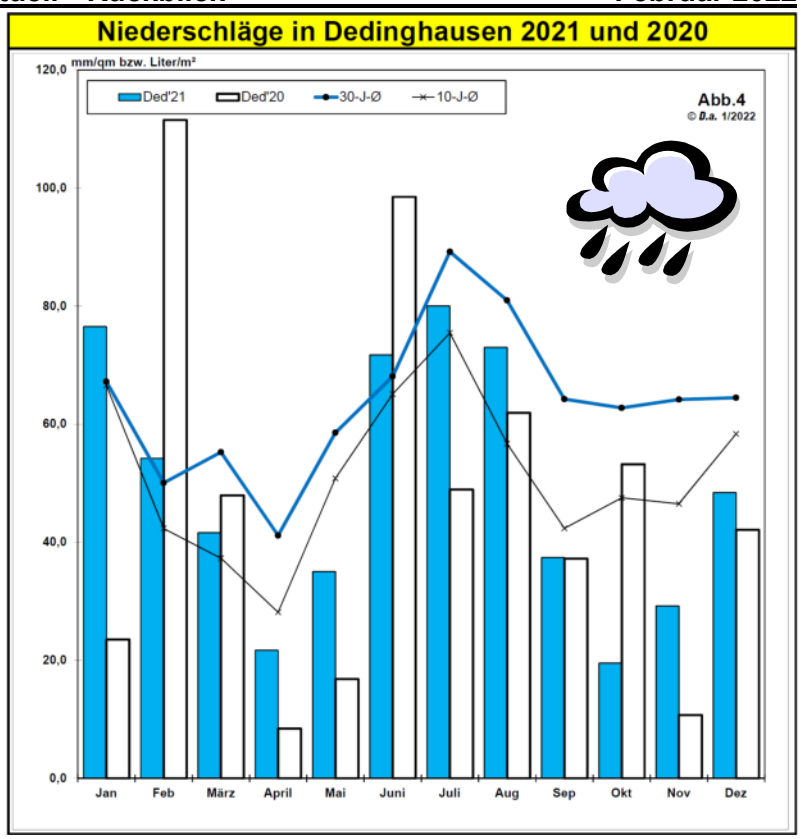

2021 gab es an 179 Tagen Niederschläge (2020: 170). In 21 Jahren waren es weniger, seit D.a. Wetteraufzeichnungen macht (1992). Bei der Niederschlagsart dominiert in unseren Breiten natürlich der Regen. 2021 waren das 163 Tage, an denen es regnete (2020: 164).

An 12 Tagen schneite es. 2020 gab es keinen Schneefall in Dedinghausen – nur an 3 Tagen mit Regen durchsetzt. 2021 hatten wir das Phänomen an 9 Tagen.

An 6 Tagen gab es Regen und Hagel.

Vom 7. bis zum 16. Februar lag Dedinghausen unter einer geschlossenen Schneedecke. An fünf weiteren Tagen gab es noch Schneereste.

In der Tabelle 6 (siehe Vorseite unten) sind u.a. die Tage mit mehr als einem Liter pro Quadratmeter bzw. mehr als 10 l/m² Niederschlag aufgeführt. Zur Erklärung: Die Meteorologen werten einen Tag erst dann als Regen- bzw. Niederschlagstag, wenn es mindestens einen Liter pro Quadratmeter bzw. 1 mm Niederschlag gab.

Davon gab es 2021 115 Tage ('20: 106). An 16 Tagen gab es sogar mehr als 10 l/m² Niederschlag ('20: 12).

Der niederschlagträchtigste Tag des Jahres war der 14. Juli. Es fielen 41,0 Liter Regen pro Quadratmeter (2020: 14.06. – 46,5 l/m²).

Die Sommermonate sind traditionell die niederschlagreichsten Monate in unseren Breiten. Das war 2021 genauso. Nur der Januar konnte da mithalten. Der niederschlagstärkste Monat war der Juli. Da fielen 80,0 l/m². Der regenärmste Monat war mit nur 19,5 l/m² der August.

Die längste Trockenperiode mit 13 Tagen hatten wir vom 7. bis zum 19.06.21.

Seit D.a. Wetteraufzeichnungen macht (1992), gab es im Jahresdurchschnitt 767,8 Liter.

In 15 Jahren lagen die Summe der Niederschläge über und in 15 Jahren unter dem Durchschnitt. Allerdings lagen acht der letzten 10 Jahre unter dem Durchschnitt.

588,2 Liter brachte das Jahr 2021. Das waren noch nicht einmal die Hälfte, die im es im regenreichsten Jahr 2007 (1197,8 l/m²) gab.

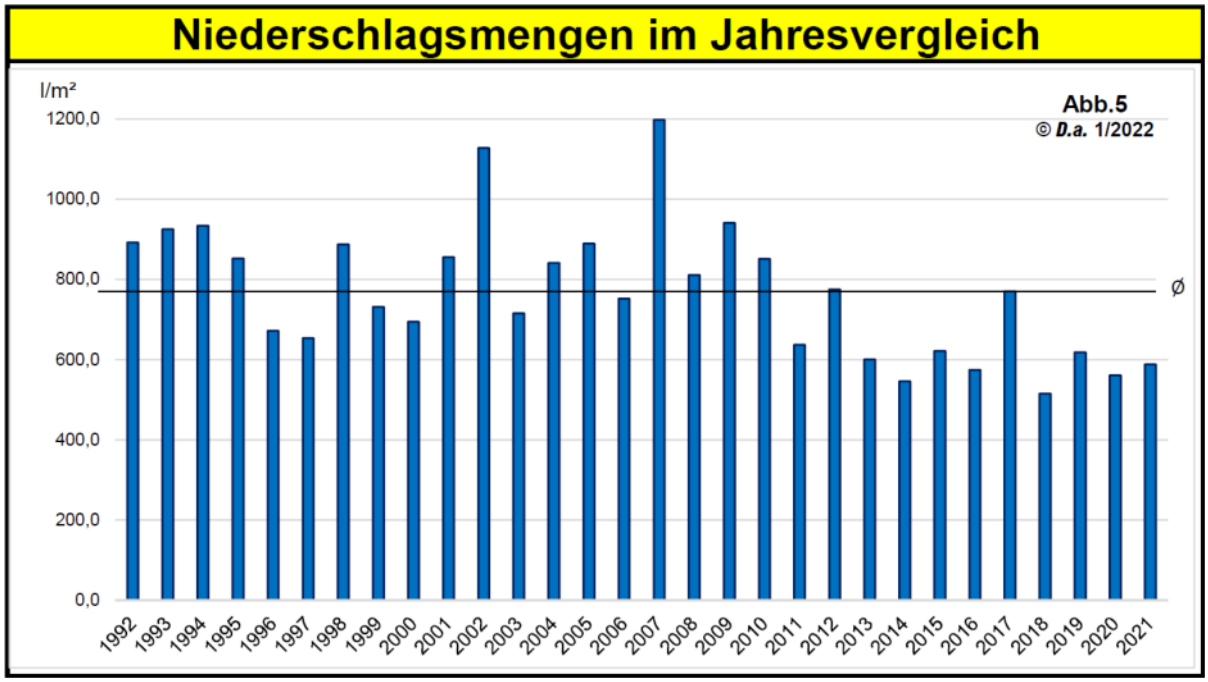

Wetterkapriolen

2021 gab es an 8 Tagen Gewitter in Dedinghausen. 2020 waren es 9 Tage.

An 5 Tagen gab es Stürme/Orkane (2020: 7). Auch durch Nebel wurden wir nicht stark beeinträchtigt.

2021 lag unser Dorf nur an vier Tagen im Nebel (2020: 2).

Sonst gab es keine Besonderheiten.

D.a. gibt Tipps zu Ihrem Recht

Aktuelle Urteile LVII

"Testamentum mysticum" wegen unzulässiger Bezugnahme auf Anlage (BGH, Beschluss vom 10.11.2021 - IV ZB 30/20)

Die Beteiligten streiten darüber, ob die Beteiligten zu 1 und 2 Miterben des am 24. April 2017 verstorbenen Erblassers geworden sind. Die Beteiligte zu 3 ist die Tochter des Erblassers aus erster Ehe. Der Erblasser und seine zweite Ehefrau (im Folgenden: Ehefrau) erstellten im März 2011 ein gemeinschaftliches eigenhändiges Testament, das von beiden unterzeichnet wurde. Darin setzten sie sich gegenseitig zu Alleinerben ein; weiter heißt es unter anderem: "Unser gemeinsam erarbeitetes Kapital ist in zwei Ländern angelegt in Deutschland und in Italien mit in etwa gleicher Wertigkeit. Deswegen geben wir eine genaue Anweisung für die Nach/Schlußerben.
Wir haben zwei Häuser mit Grundstück, eines in W. /Deutschland und ein Ferienhaus in P. /Italien. Für diese beiden Erbteile verfügen wir in vollem Einverständnis miteinander über die Nacherben. Nach dem Tod beider Partner soll das Erbe wie vorgesehen weiter gegeben werden an: Erbteil W. an … [die Beteiligte zu 3] Erbteil P. /I. fällt an eine Erbengemeinschaft aus 5 befreundeten Familien, da … [die Ehefrau] außer ihrem Ehemann keine Erben hat. Namen und Adressen für das Erbteil Italien sind im PC-Ausdruck angehängt und persönlich unterschrieben.
In einer maschinengeschriebenen "Anlage Gemeinschafts-Testament Namensliste der Erbengemeinschaft" sind durch Querstriche getrennt fünf Paare, darunter die Beteiligten zu 1 und 2, mit ihren jeweiligen Namen, Adressen und Kontaktdaten aufgeführt, wobei in mehreren Fällen die Namen den jeweiligen Paaren zugeordneter weiterer Personen mit aufgeführt sind. Die Anlage ist handschriftlich auf den 10. März 2011 datiert und vom Erblasser und seiner Ehefrau unterschrieben. Nachdem die Ehefrau verstorben war, errichtete der Erblasser ein notarielles Testament, in dem er die Beteiligte zu 3 als Alleinerbin einsetzte.
Während das Amtsgericht Groß-Gerau zweien der Freunde noch einen Erbschein ausstellte, erklärte das OLG Frankfurt am Main auf die Beschwerde der Tochter hin die Erbeinsetzung für unwirksam. Für einen Dritten sei ohne Rückgriff auf die nicht in Testamentsform erstellte Anlage die Identität der Erben nicht zu bestimmen. Der BGH schloss sich dieser Auffassung an. Zur Begründung führt der BGH aus:
Werden wie hier die konkreten Erben in einem eigenhändigen Testament erst durch die Bezugnahme auf eine nicht die Testamentsform wahrende Anlage und nicht bereits allein durch den Wortlaut des Testaments individualisierbar bestimmt, liegt eine wirksame Erbeinsetzung insgesamt nicht vor.
Nach § 2247 Abs. 1 BGB kann der Erblasser ein Testament durch eine eigenhändig geschriebene und unterschriebene Erklärung errichten. Gemäß § 2267 Satz 1 BGB genügt es zur Errichtung eines gemeinschaftlichen Testaments nach § 2247 BGB, wenn einer der Ehegatten das Testament in der dort vorgeschriebenen Form errichtet und der andere Ehegatte die gemeinschaftliche Erklärung eigenhändig mitunterzeichnet. Sämtliche Verfügungen des Erblassers müssen, um wirksam zu sein, diese Formanforderungen erfüllen. Dabei ist es zulässig, dass in einem Testament auf eine andere wirksame letztwillige Verfügung, insbesondere auf ein notarielles Testament, verwiesen wird. Hingegen kann der Erblasser hinsichtlich des Inhalts der letztwilligen Verfügung grundsätzlich nicht auf Schriftstücke, die nicht der Testamentsform genügen, Bezug nehmen. Zulässig soll allenfalls die Bezugnahme zum Zwecke der näheren Erläuterung der testamentarischen Bestimmungen sein, weil es sich dann nur um die Auslegung des bereits formgültig erklärten, andeutungsweise erkennbaren Willens handele.
Es ist deshalb zunächst zu klären, ob die letztwillige Verfügung, soweit sie formwirksam ist, für sich genommen hinreichend bestimmt und damit vollständig ist. Die in dem eigenhändigen Testament hinsichtlich des "Erbteils P. /I." getroffene letztwillige Verfügung ist aber nicht hinreichend bestimmt und damit unvollständig. Denn ihr allein lassen sich die Erben ohne Rückgriff auf die Anlage nicht im Einzelnen entnehmen.
Dieses Erfordernis ergibt sich aus dem allgemeinen erbrechtlichen Bestimmtheitsgebot. Dieses besagt, dass der Erblasser seine Verfügungen so formulieren muss, dass Geltungsanordnung, Zuwendungsempfänger und Zuwendungsgegenstand mit hinreichender Sicherheit aus den getroffenen Verfügungen entnommen werden können. Die streitgegenständliche Erbeinsetzung "für das Erbteil Italia" konnte nicht dadurch vervollständigt werden, dass in dem gemeinschaftlichen Testament auf die Namen und Adressen in der maschinengeschriebenen Anlage verwiesen wurde. Die Bezugnahme in einem eigenhändigen Testament auf ein nicht der Testamentsform entsprechendes Schriftstück kann nicht dazu führen, dass die nicht formwirksame Anlage gleichsam zum Bestandteil der formgültigen letztwilligen Verfügung wird.

Meinhard Brink
(Rechtsanwalt),
Am Birkhof 50, Dedinghausen

Simulation zeigt: Starkregengefahren auch für Dedinghausen

(WS) In den zurückliegenden Monaten haben wir in ***D.a.*** einige Beiträge zur Flutkatastrophe im Ahrtal und in Teilen von NRW, die Dedinghausen sehr bewegt hat, veröffentlicht. Dass wir uns an dieser Stelle mit dem Thema „Starkregen“ erneut beschäftigen, liegt auf der Hand, wenn man sich das Gefahrenpotenzial auf kleinster geographischer Ebene, zum Beispiel für Dedinghausen, genauer anschaut. Denn seit Ende Oktober 2021 hat das Bundesamt für Kartographie und Geodäsie (BKG) eine interaktive Webkarte mit Gefahrenhinweisen zu Starkregen für das Gebiet Nordrhein-Westfalen (NRW) veröffentlicht. Laut Pressemitteilung des BKG vom 28.10.2021 ist die Hinweiskarte im frei zugänglichen Geoportal des Bundes und der Länder unter **https://geoportal.de/Info/tk_04-starkregengefahrenhinweise-nrw** online gestellt. Auch vom Landesamt für Natur, Umwelt und Verbraucherschutz NRW (LANUV) ist die Karte in das Fachinformationssystem (FIS) Klimaanpassung integriert. Die digitalen Kartenanwendungen des FIS Klimaanpassung inklusive der neuen Starkregengefahrenkarten des BKG können auch unter www.klimaanpassung-karte.nrw.de im Handlungsfeld Hochwasserschutz aufgerufen werden. Als Grundlagendaten zur Simulation der Starkregengefahren dienen in erster Linie die Geodaten des Landes NRW, insbesondere das hochauflösende, digitale Geländemodell sowie Informationen des amtlichen Liegenschaftskatasters. Weiterhin gingen die Daten der koordinierten Starkniederschlagsregionalisierung und -auswertung (KOSTRA) des Deutschen Wetterdienstes in die Berechnung ein (bitte beachten Sie auch die „Informationen des Datenbereitstellers“ und allgemeine Informationen und Nutzungshinweise des Bundesamtes auf der nächsten Seite).

Starkregengefahren in Dedinghausen

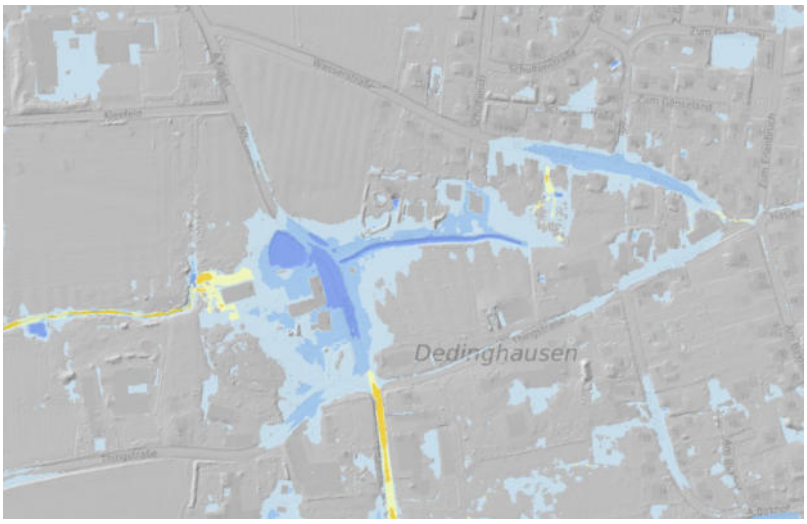

Am Kusel (1-2 m) zwischen Wasserstraße (0,5-1 m) und Thingstraße …

Hinweis:
Die hier gezeigten Kartenausschnitte werden im Schwarz-Weiß-Druck möglicherweise die Starkregengefahren in Dedinghausen unzureichend wiedergeben. Es empfiehlt sich daher, das Geoportal im Internet für eine optimale Darstellung zu nutzen. Unter dem o.g. Link sind alternativ die Wasserhöhen und Fließgeschwindigkeiten für ein seltenes (100-jährliches) oder extremes Ereignis (hN = 90 mm/qm/h) zu simulieren.

Für unser Dorf sind in den Simulationen – wie nicht anders zu erwarten – die tiefer gelegenen Straßenzüge „Am Kusel“ und „Wasserstraße“ bei Starkregen am ehesten gefährdet. Nach den Erfahrungen der letzten Jahre ist der Wasserstau vor dem Bahnwall im Bereich der „Breslauer Straße“, „Zum Erlenbruch“ und „Zum Gänseland“ ebenfalls nicht mehr erstaunlich (siehe Karten auf dieser Seite). Überraschend und beängstigend zugleich sind jedoch die erreichbaren Wasserhöhen bei extremen Starkregen von bis zu zwei Meter. In den östlichen Teilen von Dedinghausen sind am Bahndamm neben dem Stau von Wassermassen noch hohe Fließgeschwindigkeiten bei Starkregen zu erwarten, und dies insbesondere an der Bahnunterführung „Zur Meerpfanne“ und

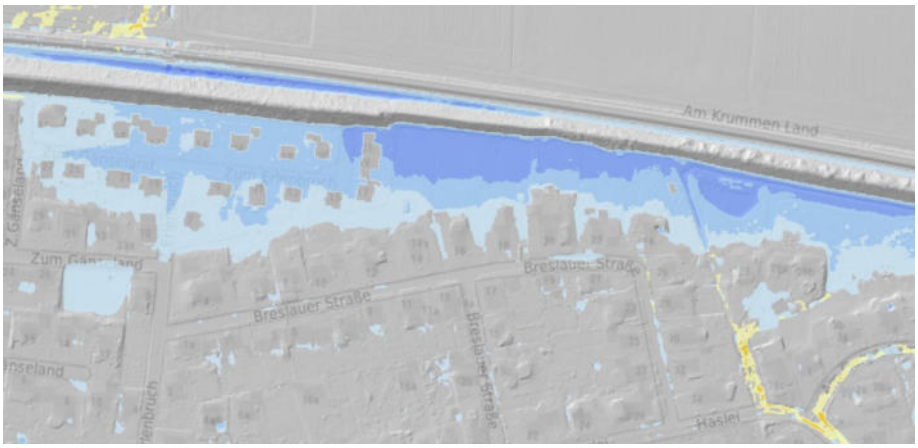

… vor dem Bahnwall: Zum Erlenbruch/Zum Gänseland (0,5-1 m) und Breslauer Straße (1-2 m)

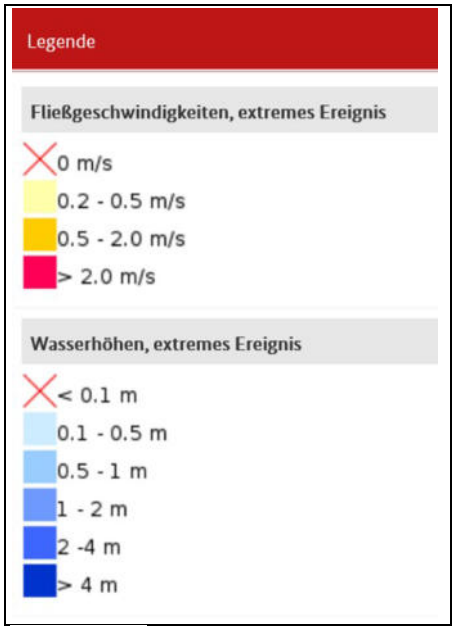

am „Lämmerbach“. Dieser unscheinbare kleine Bach wird in den Simulationen bei einem sogenannten seltenen (100-jährlichen) Ereignis zu einem reißenden Strom! Und das passiert nahezu auf ganzer Länge des Lämmerbach und ist verbunden

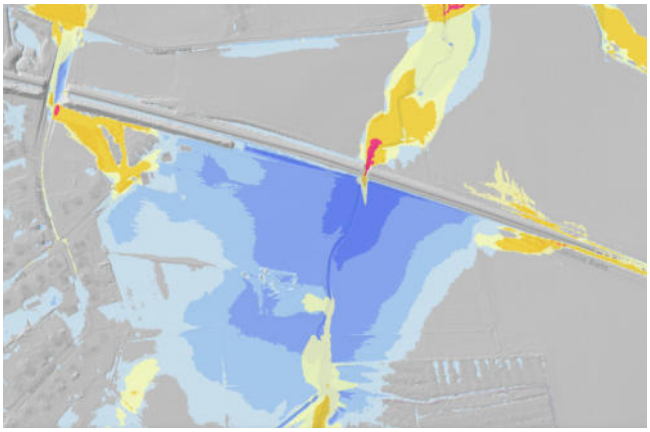

Wasserstau des „Lämmerbach“ vor dem Bahndamm (1-2 m) und Fließgeschwindigkeit bis über 2 m/s

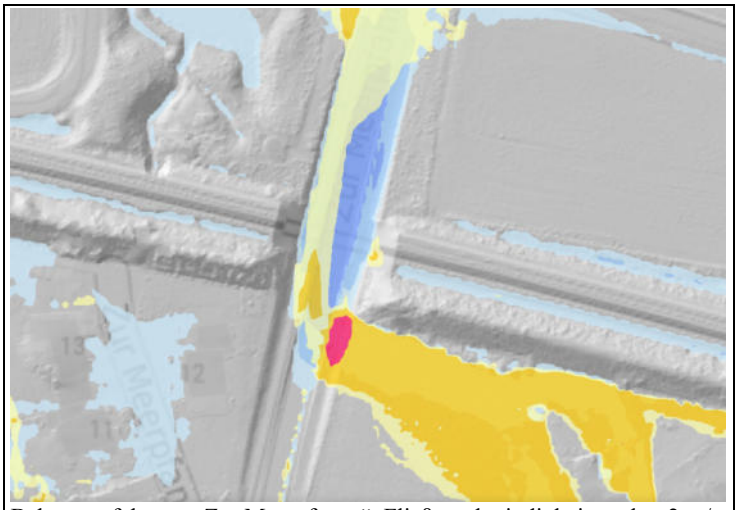

Bahnunterführung „Zur Meerpfanne“: Fließgeschwindigkeiten über 2 m/s

mit erheblichen Rückstaus vorwiegend an Straßenunterführungen. Schaut man über unsere Ortsgrenzen hinaus, wird deutlich, dass der Bahndamm und besonders ein Lärmschutzwall bei Starkregen zu einigen kritischen Punkten führt, so auch im Nachbarort Ehringhausen. Gleiche Auswirkungen wie beim „Lämmerbach“ werden für den „Scheinebach“ simuliert. Sein Bachbett entwickelt auf dem Weg von Bökenförde bis nach Rixbeck ebenfalls sehr hohe Fließgeschwindigkeiten, die man sich in unserer flachen Landschaft einfach nicht vorstellen kann und mag.

Der „Scheinebach“ mit hoher Fließgeschwindigkeit durch Rixbeck

Zum Abschluss noch einige Hintergrundinformationen zum Bundesamt, das als Behörde im Geschäftsbereich des Bundesinnenministeriums als zentraler Dienstleister des Bundes und Kompetenzzentrum für Geoinformation und geodätische Referenzsysteme fungiert: Von der Arbeit des BKG profitieren insbesondere Bundeseinrichtungen, die öffentliche Verwaltung, Wirtschaft, Wissenschaft – und fast jede/r Bürger*in in Deutschland. Experten aus den verschiedensten Bereichen wie Verkehr, Katastrophenvorsorge, Innere Sicherheit, Energie und Umwelt verwenden Geodaten, Landkarten, Referenzsysteme und Informationsdienste des BKG für ihre Pläne und Untersuchungen. Das BKG unterhält u.a. ein Dienstleistungszentrum in Leipzig. Zu seiner Hinweiskarte Starkregengefahren sagt das Bundesamt unter anderem: „Durch den zuletzt deutlich beschleunigt ablaufenden Klimawandel wird das Niederschlagsgeschehen global und regional nachweisbar verändert. Starkregenereignisse nehmen feststellbar zu. Sie sorgen jährlich für erhebliche Sach- und auch Personenschäden. Zu hohe Niederschläge treten auf, wenn in sehr kurzer Zeit höchste Niederschlagsmengen lokal abregnen oder sich Tiefdruckgebiete und Gewitterfronten langsamer fortbewegen oder sogar stationär werden.“

Informationen des Datenbereitstellers ✖

Starkregengefahrenhinweise Nordrhein-Westfalen (Starkregen ...

Die Starkregengefahrenhinweise stellen die Ergebnisse der Simulation von Starkregenereignissen für das Gebiet von Nordrhein-Westfalen (NRW) dar. Die Daten enthalten jeweils die maximalen Wasserstandshöhen und die maximalen Fließgeschwindigkeiten für ein seltenes (100-jährliches) und ein extremes Ereignis (hN = 90 mm/qm/h). Die Ergebnisse wurden auf der Grundlage eines 3D-Modells (DGM1 NRW), den ATKIS/ALKIS-Daten NRW, KOSTRA-Daten des DWD und weiteren ergänzenden Geodaten berechnet.

Diese landesweite Berechnung bietet einen Überblick über die Gefahrenbereiche von Starkregenereignissen für das Land NRW und kann für detailliertere Analysen als Basis dienen.

Allgemeine Hinweise zur Nutzung der Starkregengefahrenhinweiskarte NRW stehen unter folgendem Link zur Verfügung: https://sg.geodatenzentrum.de/web_public/gdz/dokumentation/deu/Starkregengefahrenhinweiskarte_Hinweise.pdf

Informationen zum Haftungsausschluss entnehmen Sie folgendem Dokument: https://sg.geodatenzentrum.de/web_public/gdz/dokumentation/deu/Starkregengefahrenhinweiskarte_Haftungsausschluss.pdf

Lehrschwimmbecken soll 2025 grundsaniert werden

(HWW) Eine repräsentative forsa-Umfrage hat es bereits 2017 deutlich aufgezeigt: „59 Prozent der Zehnjährigen sind keine sicheren Schwimmer.“ In den letzten 4-5 Jahren hat sich die Situation nicht verbessert. Im Gegenteil!

Die BG-Ratsfraktion hatte vor einem Jahr beantragt, eine Schwimminitiative für die Stadt Lippstadt ins Leben zu rufen. Zielsetzung war es dabei, die durch die Coronakrise nochmals ansteigende Zahl von Nichtschwimmern unter den Grundschulkindern zu reduzieren und zusätzliche Angebote für Seepferdchen-Schwimmkurse einzurichten.
Der Jugendhilfeausschuss (Ausschuss für Jugend und Soziales) befasste sich mit dem Thema am 19.01. 2022. Dazu hatte die BG eine Anfrage an den BM gerichtet:

„Antrag eines TOP im kommenden Jugendhilfeausschuss am 19.01.2022: Bericht über die Kinder-Schwimmausbildung in Lippstadt

Sehr geehrter Herr Bürgermeister Moritz,

das Angebot der Schwimmausbildung für Kinder ist in Lippstadt bekanntlich mit langen Wartezeiten verbunden. Im vergangenen Jahr gab es hierzu in den unterschiedlichen Vereinen, Bereichen und Gremien umfangreiche Gespräche.
Im Namen der BG-Fraktion bitte ich Sie, im kommenden Jugendhilfeausschuss in Form eines ordentlichen Tagesordnungspunktes einen Bericht über den derzeitigen Stand zu geben.
Der Bericht sollte folgende Punkte enthalten:

- Wie viele Kinder (ca.) stehen zurzeit auf den Wartelisten?
- Können die Schulen ihre zugeteilten Schwimmzeiten nutzen oder fallen durch fehlende Sportlehrer oder Corona-Ersatz-Stunden Schwimmunterrichte aus?
- Können externe Schwimmausbilder die Schulen unterstützen?
- Im CabrioLi wurden zusätzliche „Freistunden“ für den Schwimmunterricht durch Vereine in Aussicht gestellt: Konnte dies umgesetzt werden?
- In welchem Umfang steht das Lehrschwimmbecken in Dedinghausen zurzeit zur Verfügung bzw. wird es für Schwimmunterricht genutzt?“

Der Ausschussvorlage bzw. den Ausführungen der Verwaltung im schriftlichen Bericht sind interessante allgemeine Infos zur Situation der Schwimmausbildung in der Stadt und explizit zum Lehrschwimmbecken Dedinghausen zu entnehmen:

„Rückblickend auf die Bemühungen zur Erweiterung des Angebotes an Schwimmkursen bzw. Verbesserung des Schwimmangebotes ist Folgendes festzuhalten:

- die frühzeitige Öffnung des städtischen Lehrschwimmbeckens an der Gesamtschule, auch in den Sommer- und Herbstferien, hat maßgeblich dazu beigetragen, dass eine Vielzahl zusätzlicher Schwimmkurse in Lippstadt durchgeführt werden konnte,

- in den Sommerferien haben dort mehr als 40 zusätzliche, elternfinanzierte Schwimmkurse für ca. 250 - 300 Kinder eines privaten Anbieters stattgefunden,

Lehrschwimmbecken an der GS Im Kleefeld

- in den Herbstferien wurden dort Intensivschwimmkurse für ca. 120 Grundschulkinder, die noch nicht schwimmen konnten, durchgeführt; die hierfür entstehenden Kosten (einschl. Fahrtkosten) wurden aus Fördermitteln des Programms „Aufholen nach Corona“ übernommen,

- im CabrioLi haben seit der Wiedereröffnung im Juni 2021 ca. 350 Kinder an einem elternfinanzierten Schwimmkurs teilgenommen,

- darüber hinaus hat auch das CabrioLi in den Herbstferien für 25 Kinder aus Grundschulen, die noch nicht schwimmen konnten, einen Intensivschwimmkurs angeboten; die Kosten hierfür wurden ebenfalls aus dem Programm „Aufholen nach Corona“ übernommen,

- seit dem Ende der Sommerferien findet in den Grundschulen wieder ein regelhaftes Schulsportangebot „Schwimmen“ statt; in seiner Grundschulzeit soll jedes Kind im Umfang eines vollen Schuljahres mit mindestens einer Wochenstunde (30 Minuten Wasserzeit) am Schwimmunterricht teilnehmen; die pädagogische Entscheidung, zu welchem Zeitpunkt der Schwimmunterricht jeweils durchgeführt wird, trifft jede Schule für sich selbst,

- über das Förderprogramm „Aufholen nach Corona“ werden derzeit bereits verschiedene Grundschulen bei der Durchführung des Schwimmunterrichtes durch einen privaten Anbieter unterstützt; dabei kümmern sich die zusätzlichen Mitarbeiter/innen gezielt um einzelne Kinder; dieses ergänzende Unterstützungsangebot kann voraussichtlich noch bis Ende 2022 über das Aufholprogramm finanziert wer-den;

- das Lehrschwimmbecken in Dedinghausen ist seit dem Herbst 2021 wieder geöffnet und steht für Schulen, Schwimmvereine und Anbieter von Schwimmkursen zur Verfügung; eine Grundsanierung des Lehrschwimmbeckens*) ist im städtischen Haushalt für die Zeit ab 2025 eingeplant,

- das Bad der Werkstatt für Behinderte wird im Frühjahr 2022 wieder eröffnet und steht danach an drei Tagen die Woche für ein Schwimmkursangebot zur Verfügung.“

*) Anm. der Red.:
In der Ratssitzung am 7.09.20 wurde der Sanierungsbedarf auf 3,1 Mio. Euro beziffert. (vergl. D.a. 533)

Sportzentrum Ost kommt voran

Ausbau für Ende 2022/Anfang 2023 geplant

(HWW) Nachdem im August 2020 der Kunstrasenplatz am Schulzentrum ‚Im Kleefeld' eröffnet wurde und seitdem der Schulsport und der SV Blau-Weiß den Platz nutzt, gehen nunmehr die Planungen zur umfassenden Gestaltung des ‚Sportzentrums Ost' in die zweite Phase.
Der Sportausschuss befasste sich am 25.01.2022 mit dem Vorhaben. Die Verwaltung verfasste eine Vorlage für diese Ausschusssitzung. Die Vorlage wird im Folgenden weitergegeben. Die Vorlage gilt auch für die geplanten Sitzungen des Haupt- und Finanzausschusses am 07.02. und des Rates am 21.02.2022:

„Sportzentrum Ost hier: Errichtung eines Naturrasenplatzes und einer Laufbahn

Beschlussvorschlag Sportausschuss

Dem in der Sitzung vorgestellten Konzept zur Errichtung des Naturrasenplatzes mit seitlichen Stehstufen und einer 100-m-Laufbahn mit Sprunggrube wird unter der Voraussetzung zugestimmt, dass die von der Verwaltung einkalkulierten Fördermittel bewilligt werden.

Beschlussvorschlag HFA und Rat

Für den Bau der Sportanlage, der der Sportausschuss am 25.01. 2022 zugestimmt hat, werden zusätzliche Haushaltsmittel von 242.000,00 EUR unter der Voraussetzung bereitgestellt, dass Fördermittel in gleicher Höhe akquiriert und somit zur Deckung herangezogen werden können.

Anlage 1: Vom Rat beschlossenes Gesamtkonzept

Allgemeines

Der Rat hat im Februar 2019 einem von der Verwaltung vorgeschlagenen Konzept zur Sportflächen- und Baulandentwicklung in den Ortsteilen Rixbeck und Dedinghausen zugestimmt, das zuvor bereits im Dezember 2018 per Dringlichkeitsbeschluss beschlossen worden war, um einen Antrag auf Förderung stellen zu können. Ziel des Konzeptes war und ist es, die Sportanlagen Rixbeck, Dedinghausen Kleefeld und Dedinghausen Haslei am Schulstandort Kleefeld zu konzentrieren und so den Weg für in Rixbeck und Dedinghausen dringend benötigte Wohngebietsentwicklungen, insbesondere am alten Sportgelände an der Straße Haslei freizumachen.
Vom Rat beschlossenes Gesamtkonzept (siehe auch Anlage 1)

Realisiert wurde bisher als 1. Bauabschnitt der Umbau des alten Trainingsplatzes zu einem Kunstrasenplatz. Die Eröffnung hat am 21. August 2020 stattgefunden. Der Platz wird rege vom Sportverein, der Schule und außerhalb dieser Zeiten auch von der Bevölkerung zum Sporttreiben genutzt. Die Sportanlage in Rixbeck wurde inzwischen zurückgebaut.

Naturrasenplatz

Im 2. Bauabschnitt ist nun der Neubau eines westlich vom Kunstrasenplatz gelegenen Naturrasenplatzes vorgesehen. Das für den Naturrasenplatz benötigte Grundstück steht zur Verfügung. Das erforderliche Bebauungsplanverfahren ist so weit fortgeschritten, dass inzwischen der Planungsstand nach § 33 BauGB (Baugenehmigungen können erteilt werden) erreicht worden ist. Die erforderliche Baugenehmigung für den Rasenplatz wurde bereits beantragt.

Aktuelles Konzept

Naturrasenplatz mit Stehstufen, Laufbahn und Sprunggrube
(siehe auch Anlage 2)

Das ursprüngliche Konzept für den Naturrasenplatz wurde inzwischen weiterentwickelt, präzisiert und so an die unterschiedlichen Bedarfe der späteren Nutzer*innen angepasst. Alle vom Verein angebotenen Sportarten - vom Fußballsport bis hin zum Breitensport - können auf der neuen Sportanlage ausgeübt werden. Auch die für den Schulsport erforderlichen Rahmenbedingungen werden u.a. mit der Einrichtung der 100-m-Laufbahn mit sich anschließender

Anlage 2: **Aktuelles Konzept** - Naturrasenplatz mit Stehstufen, Laufbahn und Sprunggrube

Sprunggrube erfüllt. Außerhalb der zu reservierenden Schul- und Vereinszeiten lässt sich die Anlage ganztägig öffentlich nutzen. Bei Spielen und Wettkämpfen können Besucher*innen und Teilnehmer*innen den westlich gelegenen kleinen Wall mit integrierten Stehstufen zum Aufenthalt nutzen.

Mit dem Bau des Naturrasenplatzes und der genannten Nebenanlagen soll möglichst im Herbst 2022 begonnen werden. Im 3. Bauabschnitt sollen dann ab 2023 das Vereinsheim sowie die notwendigen Stellplätze errichtet werden.

Kosten

Im 1. BA wurden ursprünglich 800.000 Euro für den Bau des Kunstrasenplatzes mit Flutlichtbeleuchtung im Haushaltsplan veranschlagt. Im Ergebnis verringerten sich die Kosten für den 1. BA um gut 10%. Außerdem konnte der städtische Eigenanteil durch eine Förderung zusätzlich entlastet werden.

Für den 2. BA, die Neuanlage eines Naturrasenplatzes, stehen unter Berücksichtigung der in den Jahren 2021 und 2022 veranschlagten Mittel insgesamt 620.000 Euro zur Verfügung. Die allgemeine Steigerung der Baukosten der letzten Jahre und die Zielgruppen orientierte Weiterentwicklung des Konzeptes führen nun aber zu Baukosten, die mit ca. 862.000 Euro kalkuliert werden müssen. Es ist mit Mehrkosten von ca. 242.000 EUR zu rechnen.

Es ist geplant, einen weiteren Förderantrag bei der Bezirksregierung in Arnsberg zu stellen. Auf Grundlage der kalkulierten neuen Gesamtkosten von ca. 862.000 EUR wird mit einer Förderung in Höhe von 500.000 Euro (Höchstbetrag) gerechnet. Die Bewilligung der Fördermittel wird sich entsprechend des voraussichtlichen Bauablaufes auf die Jahre 2022 und 2023 verteilen.

Die 2022 zusätzlich benötigten Finanzmittel i.H.v. 242.000 Euro werden so in voller Höhe durch Fördermittel gedeckt. Die darüberhinausgehenden Fördermittel von 258.000 EUR werden den Eigenanteil des Projektes im Jahr 2023 weiter verringern."

Aufstellung des Bebauungsplans der Stadt Lippstadt Nr. 335 Dedinghausen „Am Haslei" – TO in der Sitzung des Stadtentwicklungsausschusses am 3.02.22

(HWW) Seit Längerem ist an den Planungen gearbeitet worden, was denn geschehen würde, wenn das Sportgelände am Haslei nicht mehr benötigt würde (siehe Artikel zuvor). Nun gehen die Planungen in die entscheidende Phase. Dem Stadtentwicklungsausschuss liegt eine Vorlage vor, mit der die Aufstellung eines diesbezüglichen Bebauungsplanes initiiert werden soll.

Kern der Vorlage ist die Aufteilung des Geländes für fünf Teilprojekte:

Im Süden (ungefähr 2/3 des Areals) sollen Einzel- bzw. Doppelhäuser für 18 Familien entstehen.

Im Norden (jetziges Trainingsfeld) soll eine Tagespflege – erbaut durch die GWL und betrieben durch die Caritas – entstehen. Ebenfalls dort – direkt an der Straße Haslei – will die SeWo (eine Tochtergesellschaft des LWL) ein Gebäude mit 10 Wohneinheiten für betreutes Wohnen errichten.

Hinter den beiden Einrichtungen soll ein Quartiersplatz mit Spielplatz entstehen. Dahinter – also zwischen Tagespflege und SeWo und der privaten Wohnbebauung soll ein genossenschaftliches Wohnprojekt für 10 – 12 Wohneinheiten entstehen.

Der Verein ‚Dorf mit Zukunft' will das Sportheim um- und anbauen und darin einen Dorfmarkt mit Dorfladen, Dorfcafé, Dorfbüro, Dorfküche, u.a. einrichten und betreiben.

D.a. wird in der März-Ausgabe ausführlich berichten.

Nachrichten aus der Kreisverwaltung

Der Pressedienst des Kreises Soest meldet:

270.970 Fahrzeuge zugelassen

Fahrzeugbestand im Kreis Soest auch 2021 weiter gestiegen

(kso.2022.01.18.028.as). Die Zahl der zugelassenen Fahrzeuge im Kreis Soest nimmt seit Jahren zu, auch im vergangenen Jahr stieg der Fahrzeugbestand. Nach der Jahresstatistik 2021 der Abteilung Kfz-Zulassungen und Fahrerlaubnisse von 267.028 auf 270.970 und damit um 1,5 Prozent. Im Einzelnen waren zum Stichtag 31. Dezember 2021 folgende Fahrzeuge zugelassen: 193.483 Pkw, 11.884 Lkw, 201 Busse, 17.312 Krafträder, 8.020 Zugmaschinen, 21.403 Anhänger, 15.391 Auflieger und 3.276 Sonderfahrzeuge.

Die Kaufprämie für Elektroautos zeigt auch im Kreis Soest Wirkung. Die Zahl der Elektrofahrzeuge stieg um 86,9 Prozent auf 8.363 (2020: 4.474). Rein elektrisch fahren davon allerdings nur 3.013 Fahrzeuge (2020: 1.532). Beliebt sind mit 3.052 Fahrzeugen Hybridelektroantriebe (2020: 1.864) und Plug-in-Hybride: 2.298 Fahrzeuge (2020: 1.078.) Die meisten der Hybridfahrzeuge werden von einem Benzinmotor mobilisiert (4.302 von 5.350 Fahrzeugen).

Auch bei den reinen Verbrennern liegt der Benzinmotor vorn (2021: 141.535 Fahrzeuge, 2020: 142.651) Nach wie vor steigt aber auch die Zahl der Dieselfahrzeuge im Kreis Soest weiter leicht an, von 81.798 in 2020 auf 81.927 in 2021.

Der Kreis Soest hat 2021 88.465 Zulassungsanträge bearbeitet, 11,1 Prozent weniger als im Jahr vorher. Rohstoffmangel und Probleme bei Lieferketten in der Autoindustrie sind auch im Kreis Soest deutlich spürbar. Während bis zum 30. Juni 2021 noch mehr Neufahrzeuge zugelassen wurden als im Jahr 2020, brachen die Neuzulassungen ab Juli deutlich ein und liegen mit insgesamt 10.671 genau 7,8 Prozent unter den Vorjahreswerten (2021: 11.571).

Und auch auf den Gebrauchtwagenbereich wirkt sich die Coronapandemie aus. Nur 34.631 Mal wurden in den Zulassungsstellen gebrauchte Fahrzeuge umgeschrieben. Ein Minus von 18,4 Prozent zum Vorjahr (2020: 42.452). Die Erstzulassung gebrauchter Fahrzeuge (z. B. aus dem Ausland) lag bei 1.371 Fällen (2020: 1.528). Im Jahr 2021 wurden 617 Fahrzeuge aus dem Kreis ins Ausland überführt (2020: 621). In 1.534 Fällen wurde ein Kurzzeitkennzeichen zur Überführung eines Fahrzeugs ausgegeben (2020: 1.691).

Foto: © Daniel Ernst

Wer ein Fahrzeug an- oder ummelden möchte, kann dies in Lippstadt, Mastholter Str. 230 b, und in Soest am Senator-Schwartz-Ring 21-23 erledigen. In jedem Fall ist aber eine vorherige Terminvereinbarung erforderlich: entweder unter der Telefonnummer 02921/300, auf der Internetseite des Kreises www.kreis-soest.de/termin oder auch ganz einfach über einen QR-Code.

Die Abteilung Kfz-Zulassungen und Fahrerlaubnisse weist außerdem darauf hin, dass die Gebühren nicht bar, sondern ausschließlich per EC- oder Kreditkarte gezahlt werden können.

Bei positivem PCR-Test: Quarantäne gilt ohne Anordnung

Mehr Eigeninitiative nötig – Keine Kontaktpersonennachverfolgung

(kso.2022.01.18.042.bika). Positiver Corona-Test – und jetzt? Neben der Sorge um die Gesundheit tauchen viele organisatorische Fragen auf. Was muss ich tun? Klar ist: Es ist mehr Eigeninitiative nötig. Auch ohne Bescheid einer Behörde muss man sich bei einem positiven PCR-Test isolieren und seine Kontaktpersonen schnellstmöglich informieren. Beim Freitesten gelten ebenfalls neue Regeln, auch hier läuft nun vieles automatisch nach den Vorgaben der NRW-Corona-Test-und-Quarantäne-Verordnung. Darauf weist der Kreis Soest hin.

Wer einen positiven PCR-Test hat, wird künftig in aller Regel keinen Anruf mehr vom Gesundheitsamt bekommen. „Aufgrund der hohen Fallzahlen ist eine Kontaktpersonennachverfolgung nicht mehr möglich“, erklärt Kreis-Gesundheitsdezernentin Ricarda Oberreuter. Nach neuer Rechtslage sei dies auch nicht mehr nötig. Das Land setze klar auf die Eigenverantwortung und die aktive Mitarbeit der Bürgerinnen und Bürger. Auch eine mündliche oder schriftliche Anordnung der Isolierung ist nach der neuen und seit dem 16. Januar geltenden Verordnung nicht mehr vorgesehen. Diese wurde früher vom zuständigen Ordnungsamt verschickt. Jetzt nicht mehr. Wenn ein PCR-Test positiv ausgefallen ist, wird das Ergebnis zwar nach wie vor dem Gesundheitsamt gemeldet, Betroffene müssen sich aber selbstständig in Absonderung begeben.

Corona Teststation Bürgertreff Dedinghausen Termine buchen auch unter
www.dedinghausen.de

Positiv Getestete bekommen vom Kreis-Gesundheitsamt künftig nur noch einen „Amtlichen Hinweis“ per Post zugeschickt, in dem die geltenden Regeln ausführlich erläutert sind. Unter dem Motto „Zusammen gegen Corona“ haben sich die Kreise Olpe, Hochsauerlandkreis, Märkischer Kreis, der Kreis Unna, der Kreis Siegen-Wittgenstein und der Kreis Soest in der Umsetzung der geänderten Quarantäne-Maßnahmen miteinander abgestimmt. Gesundheitsdezernentin Ricarda Oberreuter appelliert: „Die Omikron-Variante ist sehr, sehr ansteckend. Verhalten Sie sich verantwortungsvoll und halten Sie sich an die geltenden Regeln, um sich und Ihre Mitmenschen zu schützen.“

Konkret gilt laut NRW-Corona-Test-und-Quarantäneverordnung folgendes:

- Wer wegen Erkältungssymptomen, eines positiven Schnell- oder PCR-Pooltests einen PCR-Test macht und auf das PCR-Testergebnis wartet, muss in Isolierung. Diese endet automatisch mit einem negativen PCR-Test.

Fortsetzung auf Seite 27

BM Arne Moritz
Arne.Moritz@Lippstadt.de
Tel.: 980-376

Kommunalpolitiker vor Ort

RMs aus Dedinghausen

OV Bernhard Schäfers
Am Birkhof 63
Tel.: 01711988981

RM Cordula Ungruh
Bachstelzenweg 10
Tel.:015117436645

RM Bernhard Hörstmann-Jungemann
Zum Eichenhain 6
Tel.: 01701265130

RM Michael Hasse
Haslei 57
michaelhasse84@gmail.com

Sprechstunden - der kurze Draht zur Kommunalpolitik

Bürgermeistersprechstunden im Stadthaus

(HWW) Die nächste Sprechstunde findet am Do., dem 17. Februar statt.
Zwischen 16 Uhr und 18 Uhr besteht die Gelegenheit, im Stadthaus mit Herrn Moritz zu sprechen.
Das städtische Pressereferat empfiehlt, Gesprächstermine unter Telefon 980-373 zu vereinbaren.

Die Ratsfraktionen sind erreichbar:

- **CDU** Tel. 980-451
  eMail: cdu.fraktion@stadt-lippstadt.de
- **SPD** Tel.: 980-452
  eMail: spd.fraktion@stadt-lippstadt.de
- **Bündnis 90/Die Grünen**
  Tel.: 980-453
  eMail: gruene.fraktion@stadt-lippstadt.de
- **FDP** Tel.: 980-285
  eMail: fdp.fraktion@stadt-lippstadt.de
- **BG** Tel.: 0176 5036 8221
  eMail: info@bg-lippstadt.de
- **AfD** Tel.: LP / 980434
  eMail: kontakt@afd-lp-fraktion.de
- **DIE LINKE**
  Tel.: 01707545045
  eMail: fraktion@die-linke-lippstadt.de
- **Christdemokraten CDL**
  Tel.: 01725189120
  eMail: info@christdemokraten-lippstadt.de

Ratstermine

Die Termine des Rates und seiner Ausschüsse.
Alle Sitzungen sind öffentlich.

Termine für Februar 2022

Beirat für Gleichstellung von Frau und Mann
Di., 01.02.: 18.00 Uhr , Rathaussaal
Umwelt-, Bau- und Mobilitätsausschuss
Mi., 02.02.: 18.00 Uhr , Osterdorf-Gymnasium
Stadtentwicklungsschuss
Do., 03.02.: 18.00 Uhr , Mensa RS, Dusternweg
Haupt- und Finanzausschuss
Mo., 07.02.: 18.00 Uhr , Aula Hansa-Kolleg
Kulturausschuss
Di., 08.02.: 18.00 Uhr , Aula Hansa-Kolleg
Ratssitzung
Mo., 21.02.: 18.00 Uhr , Gesamtschule
Integrationsrat
Di., 22.02.: 18.00 Uhr , Rathaussaal

Achten Sie aber bitte auf Ankündigungen in der Tagespresse, denn Änderungen und Ergänzungen können sich immer ergeben. (HWW)

(HWW) Nach § 18 Abs. 1 der Geschäftsordnung für den Rat und die Ausschüsse der Stadt Lippstadt ist in die Tagesordnung einer jeden öffentlichen Ratssitzung eine Fragestunde für Einwohner aufzunehmen. Gem. § 27 Abs. 8 der Geschäftsordnung gilt diese Regelung auch für öffentliche Ausschuss-Sitzungen. Eine Aussprache findet nicht statt.
Auch bei Sitzungen im Kreis gibt es eine Fragestunde für Einwohner.

Sitzungskalender der politischen Gremien im Kreis Soest

Di., 01.02., 18 Uhr	Ausschuss für Energie und Klimaschutz
Mi., 02.02., 17 Uhr	Ausschuss für Regionalentwicklung
Mo., 07.02., 17 Uhr	Ausschuss für Personal, Organisation und Effizienz
Do., 10.02., 17 Uhr	Kreisausschuss
Mi., 16.02., 17 Uhr	**Kreistag**
Do., 17.02., 17 Uhr	Ausschuss für Bildung und Integration
Di., 22.02., 18 Uhr	Ausschuss für Ordnungsangelegenheiten und Rettungswesen
Mi., 23.02., 17 Uhr	Ausschuss für Verkehr und Mobilität

Meinungen

Briefe an die Herausgeber

Meinungen unserer Leser * Leserbriefe * Meinungen unserer Leser

Hallo Heini und weitere Mitarbeiter von Dedinghausen aktuell,

Seit ca. Mitte Dezember ist der Verbindungsweg zwischen den Straßen Haslei und Zur Meerpfanne nach einem Sturm offiziell durch die Stadt Lippstadt gesperrt worden.
Dieser nicht asphaltierte Weg verläuft, beginnend vom Wendeplatz zwischen den Häusern 28 und 28 a, vorbei an der Zufahrt zum Regenwasserrückhaltebecken, weiter ca. 200 Meter zwischen Bahndamm und Wäldchen hindurch, nördlich an Hüppmeiers Grundstück vorbei bis zum Wendeplatz Zur Meerpfanne.
Dieser nicht für den öffentlichen Verkehrsraum gewidmete Weg dient an erster Stelle als Zugang zum Haupteingang zu meinem Haus, zum Grundstückszugang Hüppmeier und zur Zufahrt zum Regenwasserrückhaltebecken (dazu an anderer Stelle eventuell mehr).
Die von der Stadt aufgestellten Sperrungen befinden sich direkt an meiner Grundstücksgrenze sowie an der Grundstücksgrenze Hüppmeier, so, dass unsere Grundstücke problemlos erreicht werden können.
Die rot-weiß schraffierten Absperrgitter versperren die komplette Breite des Weges, sie sind in Vollgummihaltern eingesetzt. Folgende Verkehrszeichen der StVO befinden sich deutlich sichtbar an beiden Absperrungen.
1. Verbot für Fußgänger
2. Verbot für Radfahrer
3. Zusatzschild "Astbruch Lebensgefahr".

Jetzt zu momentanen Problemen:
1. Die Stadt Lippstadt hat sich seit der Aufstellung der Sperrung weder um den Astbruch im Wäldchen noch um das Absperrmaterial gekümmert.
2. Die Absperrgitter werden regelmäßig beiseitegeschoben oder gehoben, der Weg wird genutzt, obwohl verboten.
3. Die auf den Gittern befindlichen roten Sperrleuchten wurden abgeschraubt und entwendet.
4. Ein an der Zufahrt zum Wendeplatz Haslei aufgestelltes Verkehrszeichen (Sackgasse mit Hinweis auf Sperrung) mit Halterung und Gummifuß wurde komplett entwendet. Der Schaden für die Stadt Lippstadt sowie für den Steuerzahler schätze ich auf eine 3-stellige Eurosumme.
5. Hunde benutzen jetzt den Weg zwischen dem Zugang zu meinem Grundstück und der Absperrung, um ihre "Geschäfte" zu erledigen.
6. Dort von mir zusätzlich aufgestellte Pylonen wurden allesamt entwendet.

mit freundlichen Grüßen
Wilfried Stellmacher, Haslei 28

MdL - Briefe aus Düsseldorf

Jörg Blöming
Mitglied des NRW-Landtages

Wahlkreisbüro:
Zur Schmiede 4a, 59590 Geseke
Tel.: 02942/977370 Fax.: 02942/977371
Email : brigit.wapelhorst@landtag.nrw.de
Internet : www.joerg-bloeming.de

Marlies Stotz
Mitglied des NRW-Landtages

Wahlkreisbüro:
Marktstraße 1, 59555 Lippstadt
Tel.: 02941/5385 Fax.: 02941/59872
Email : marlies.stotz@landtag.nrw.de
Internet : www.spd-stotz.de

CDU-Landtagsabgeordneter Jörg Blöming:

Schwimmen zu lernen ist für Kinder überlebenswichtig –

Förderprogramm „NRW kann Schwimmen“ auch bei uns in Anröchte, Erwitte, Geseke, Lippstadt, Rüthen und Warstein nutzen

"Sicheres Schwimmen-Können ist eine grundlegende Voraussetzung für die aktive Teilhabe an der Bewegungs-, Spiel- und Sportkultur. Die Schwimmfähigkeit ist für Kinder und Jugendliche zudem in gesundheitlicher, in

psychosozialer und in ihrer mitunter auch lebensrettenden Funktion von hoher Bedeutung.
Während der Corona-Pandemie ist leider vieles zum Erliegen gekommen. Besonders die Kleinsten unserer Gesellschaft mussten auf vieles verzichten, zum Teil auch das überlebenswichtige schwimmen lernen. Es ist unabdingbar, dass diese Lücken geschlossen werden. Dies unterstützt die Landesregierung NRW nun mit einer deutlichen Aufstockung des Programms „NRW kann Schwimmen“," informiert jetzt der heimische CDU-Landtagsabgeordnete Jörg Blöming
Von diesem Programm können auch die Kinder in unserer Heimat profitieren. Das Erfolgsprogramm „NRW kann schwimmen“ wird in einer neuen Programmphase weiterentwickelt und ausgebaut. So können künftig zusätzlich zu den Kindern der Klassenstufen 3 bis 6 auch Kinder aus den Klassenstufen 1 und 2 teilnehmen.
Gefördert werden Kurse, die in den Oster-, Sommer- und Herbstferien oder als Kompaktkurs außerhalb der Ferien stattfinden. Die Kursdauer darf nicht unter 10 Unterrichtseinheiten (à mind. 45 Min.) liegen. Die Anmeldung für die Osterferien muss bis zum 21.02.2022 erfolgen. Die Zuschusshöhe beträgt grundsätzlich 350 € pro Kurs. Die Kursgebühr für die Teilnahme an einem Kurs beträgt maximal 10 € pro Kind.
"Die Schwimmvereine in unserer Heimat sind bereits sehr aktiv und ich hoffe, dass viele Vereine an diesem Förderprogramm teilnehmen und rufe hiermit zur Teilnahme auf, um noch mehr Kindern das Schwimmen lernen zu ermöglichen", so Jörg Blöming MdL abschließend.
Weitere Informationen unter:
https://www.schulsport-nrw.de/schwimmfoerderung/nrw-kann-schwimmen.html

---

SPD-*Landtagsabgeordnete* Marlies Stotz *zur Solidarität in Lippstadt*

Wenn ich in den vergangenen zwei Jahren durch Lippstadt gegangen bin oder Kontakt mit den Menschen hier hatte, habe ich überwältigende Solidarität und Gemeinschaft gesehen. Menschen, die sich unter größtmöglichem persönlichem Einsatz einschränken, wo es Not tut. Menschen, die geduldig auf den langersehnten Impftermin gewartet haben und nebenbei Eltern, LehrerInnen, ArbeitnehmerInnen, ArbeitgeberInnen und Freunde in Distanz waren.
Die übergroße Mehrheit der Lippstädterinnen und Lippstädter steht in Solidarität fest zusammen. Sie halten sich seit fast zwei Jahren an die Auflagen, um sich und andere zu schützen und tun alles dafür, um das Virus zu bekämpfen.
Die vielfach verspürte Unsicherheit, ob eine COVID-Impfung sicher ist, ist der Gewissheit gewichen: Impfen rettet Leben!
Und deshalb freue ich mich jeden Tag aufs Neue, wenn die Zahlen der Erst-, Zweit- und Boosterimpfungen steigen.
Mit zunehmender Sorge beobachte ich aber auch, dass sich in Lippstadt rechte Kreise getarnt als sogenannte „Corona-Spaziergänger“ in wachsender Zahl zusammenfinden und gegen die Schutzmaßnahmen zur Bekämpfung der Corona-Pandemie demonstrieren. Zuletzt am Montagabend zogen mehrere hundert „Spaziergänger“ – dem Vernehmen nach auch viele Auswärtige - durch die Innenstadt und protestierten teils lauthals gegen die Maßnahmen zum Schutz gegen Corona. Angeblich sehen sie sich in ihren Freiheitsrechten eingeschränkt. Leider schließen sich hier auch vermehrt verunsicherte Bürger an. Die allermeisten Bürgerinnen und Bürger haben sich jedoch bereits impfen lassen. Viele weitere wollen es bald tun, weil sie ihre Bedenken überwunden haben. Und von denen, die sich nicht impfen lassen, sind es ja nur sehr wenige, die glauben, sie müssten ihren Widerstand gegen die Impfungen mit der Teilnahme an diesen Protesten deutlich machen.
Es steht außer Frage, dass die Meinungsfreiheit und das Recht zu demonstrieren wichtige Errungenschaften unserer Demokratie sind, die es uneingeschränkt zu schützen gilt. Es steht für mich auch außer Frage, dass die Entscheidung über eine allgemeine Impfpflicht im Zusammenhang mit der Corona-Pandemie sehr wohl abgewogen werden und verfassungskonform sein muss.
Wir hören es täglich in den Nachrichten, diese Aufmärsche werden zunehmend von rechten Kreisen dominiert. In Telegramgruppen wurden unlängst Mordaufrufe veröffentlicht. Diesen gewaltbereiten, rassistischen und zukunftsfernen Kreisen sind unsere Freiheitsrechte nicht wichtig. Sie haben ein Vehikel gefunden, um Unfrieden zu säen.
Das werden wir nicht zulassen. Ich sage klar: Wir dürfen denjenigen nicht die Straßen und Plätze unserer Stadt überlassen, die im Grunde unserer freiheitlichen Grundordnung schaden wollen. Es gilt: Mit Rechten demonstriert man nicht!
Es wird Zeit, dass wir uns gemeinsam und in Solidarität öffentlich gegen diese wirklich besorgniserregende Entwicklung stellen!

i.A. Ina Blumenthal

Briefe aus dem Kreishaus

Informationen zur Kommunalpolitik aus erster Hand - von der Landrätin, der Kreisverwaltung und den Kreistagsfraktionen :

CDU - SPD - FDP - Bündnis'90 / Die Grünen - BG

Das Neujahrsgrußwort der Landrätin im Wortlaut:

Landrätin Eva Irrgang
Foto: Thomas Weinstock/ Kreis Soest

Liebe Mitbürgerinnen und Mitbürger,

nach 2020 hat die Gesellschaft für deutsche Sprache auch 2021 einen Begriff zum Wort des Jahres erklärt, der keinen Zweifel daran lässt, welches Thema schon im zweiten Jahr hintereinander das gesellschaftliche Leben und damit die öffentlichen Debatten wie kein anderes bestimmt. Wenig überraschend lautete das Wort des Jahres im Vorjahr „Corona-Pandemie“, im abgelaufenen Jahr wurde „Wellenbrecher“ gekürt. Dieses Substantiv umschreibt im übertragenen Sinne Maßnahmen gegen Covid-19, aber auch eine Person, die sich nach diesen richtet.

Wir alle müssen individuell zu einem „Wellenbrecher“ werden. Das ist die Voraussetzung dafür, dass wir nach den als quälend lang empfundenen zurückliegenden Monaten nicht noch ein ganzes weiteres Jahr oder gar noch länger unter den Auswirkungen der Pandemie zu leiden haben. Jeder und jede müssen begreifen, dass in dieser für unser ganzes Land so bedrohlichen Notlage nach wie vor die Eigenverantwortung eines jeden, einer jeden Einzelnen auch gefragt ist. Dazu gehört der Verzicht auf unnötige Kontakte und damit auf viele Angebote des öffentlichen Lebens. Dazu gehört aber auch die Einsicht, dass wir nur mit einer Impfung gegen Covid-19 den Schlüssel besitzen, die Tür zum Ausweg aus der Pandemie zu öffnen. Deshalb mein dringender Appell an Sie alle: Lassen Sie sich impfen, lassen Sie sich boostern! Sie schützen sich selbst, Sie schützen Ihre Verwandten, Freunde und Nachbarn!

Mein Dank und meine Anerkennung gelten all denjenigen, die in der Kreisverwaltung, in den Kommunen, im Gesundheitswesen oder an anderer Stelle bei der Bekämpfung der Pandemie bis zur Erschöpfung gefragt und beansprucht sind. Auch der guten Arbeit unseres Gesundheitsamtes ist es zu verdanken, dass die Infektionszahlen und die Inzidenzwerte im Kreis Soest im Vergleich zu anderen Regionen relativ niedrig geblieben sind.

Trotzdem dürfen wir gerade zu Beginn eines neuen Jahres nicht wie das sprichwörtliche Kaninchen vor der Schlange verharren. Wir müssen den Blick nach vorne richten. Meine Mitarbeiterinnen und Mitarbeiter in der Kreisverwaltung haben es auch unter den Herausforderungen der Pandemie geschafft, die wichtigen Dienstleistungen für die Bürgerinnen und Bürger aufrechtzuerhalten, darüber hinaus entscheidende Weichenstellungen vorzunehmen und Beiträge zur Gestaltung unserer Zukunft zu leisten.

Die Nachhaltigkeitsstrategie „Kreis Soest 2030“ hat in wenigen Monaten Gestalt angenommen und wird sich zu einem handlungsleitenden Grundsatz für unsere Arbeit in den nächsten Jahren entwickeln. Sie wird Schwerpunkte im Bereich Klima- und Umweltschutz, aber auch in der Digitalisierung und der globalen Verantwortung setzen. Wir alle, die Verwaltungen und die Bürgerinnen und Bürger im Kreis Soest, können unseren Beitrag zum Erreichen der Agenda 2030 der Vereinten Nationen mit ihren 17 Zielen für eine nachhaltige Entwicklung leisten.

Daneben haben wir es geschafft, mit konkreten innovativen Projekten die Digitalisierung voranzutreiben. Einfach mit dem Bus oder der Bahn fahren, ohne am Automaten ein Ticket zu buchen? Im Kreis Soest ist das keine Zukunftsmusik mehr. Wir entwickeln ein Smartphone basiertes sowie barrierearmes Ein- und Ausstiegssystem. Außerdem haben wir im Rahmen des Projekts Ride4All mit sieben Partnern erstmals einen autonom fahrenden (Klein-)Bus in Soest auf die Straße gebracht. SOfia, so heißt das Fahrzeug, steht für „Soest fährt inklusiv und autonom“. Das Projekt ist erfolgreich abgeschlossen worden. Und mit Helmo haben wir das Verkehrsangebot in Anröchte und Erwitte erweitert. „Mobilität auf Bestellung“ ist das Stichwort, die Kundinnen und Kunden suchen selbst aus, wann sie fahren möchten – bestellen den Bus einfach per App.

Doch neben allen Zukunftsperspektiven und neuen Möglichkeiten wollen wir alle wohl zunächst einmal zurück in unser normales Leben. Deshalb werden wir mit großer Anstrengung und allen uns zur Verfügung stehenden Mitteln im Jahr 2022 den Kampf gegen die Pandemie fortsetzen. Unsere mobilen Impfaktionen und unsere ständige Impfstelle sind Werkzeuge dafür, die Impfquote zu verbessern und dem Corona-Albtraum endlich ein Ende zu setzen. So habe ich die Hoffnung, dass ich die Pandemie nur noch rückblickend streifen muss, wenn ich mich Ende des Jahres wieder an Sie wende.

Mit dieser Zuversicht wünsche ich Ihnen trotz der schwierigen Umstände ein gutes, friedliches und gesundes neues Jahr! Sorgen wir auch 2022 füreinander – für die eigene Gesundheit und für die unserer Mitmenschen!

Ihre
Eva Irrgang
Landrätin

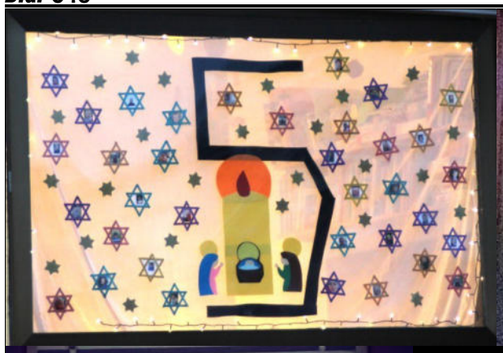

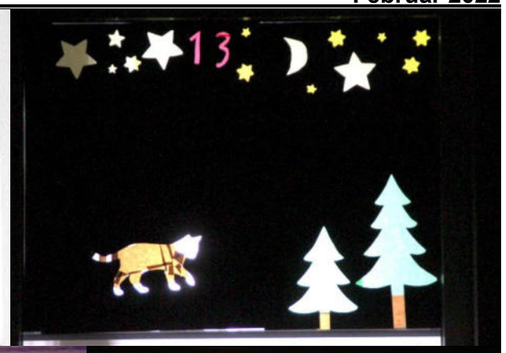

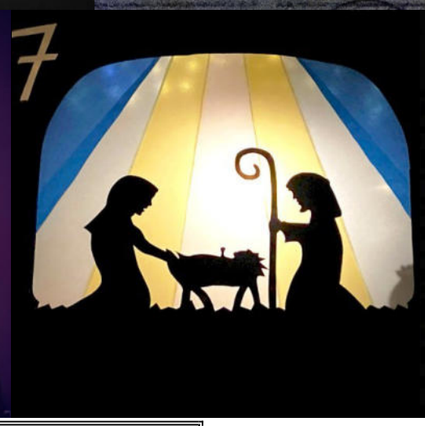
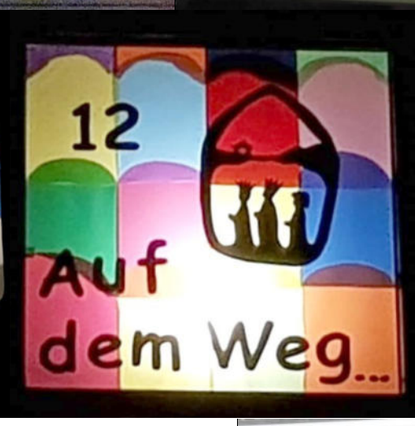

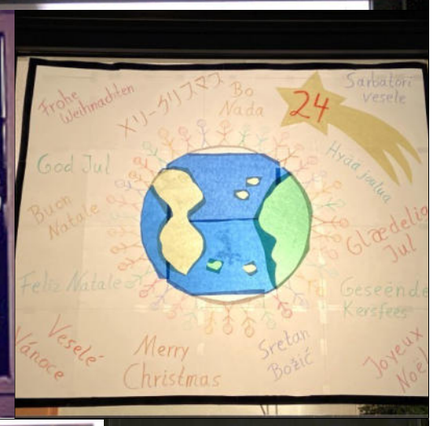

Ganz Dedinghausen ein Adventskalender

Collage aller Fensterbilder, die in der Aktion der ‚Jungen Familien' in der Kolpingsfamilie vom 1. bis zum 24. Dezember 2021 in Dedinghausen entstanden sind.

(Fotos: div. / Collage: HWW)

Infos zu den Bildern auf Seite 05.

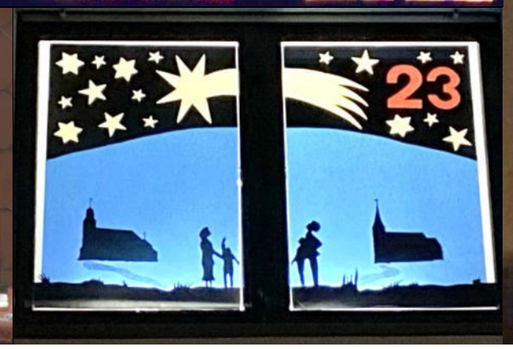

Nachrichten & Termine

Kalendarisches

Sa., 29.02. ***D.a.*** 548 erscheint
Mo., 14.02. Valentinstag
Mi., 16.02. Vollmond
Fr., 18.02. Red.-Schluss ***D.a.*** 549
Sa., 26.02. ***D.a.*** 549 erscheint
Mo., 28.02. Rosenmontag

*****

Namenstage im Februar

1.Feb. Brigitta
4.Feb. Andreas
5.Feb. Agatha
6.Feb. Dorothea
9.Feb. Erich
10.Feb. Wilhelm
16.Feb. Juliana
18.Feb. Susanna
25.Feb. Matthias
27.Feb. Alexander
29.Feb. Roman

*****

Entsorgungstermine für Februar 2022

Do., 03.02. 07.00 Uhr : Restmüll
Do., 10.02. 07.00 Uhr : Biotonne + Gelber Sack
Do., 17.02. 07.00 Uhr : Restmüll
Di., 22.02. 07.00 Uhr : Blaue Tonne
Do., 24.02. 07.00 Uhr : Biotonne + Gelber Sack
Do., 03.03. 07.00 Uhr : Restmüll

*****

Dämmerschoppen in der Birkhofsklause

Mi., 09.02.2022 ; ab 17.00 Uhr und am
Mi., 23.02.2022 ; ab 17.00 Uhr in der Birkhofsklause

*****

Krammarkt in Lippstadt

Do., 10.02.2022 ; 8.°° bis 12.³° Uhr

*****

Vorschau auf März 2022

Fr., 04.03. Weltgebetstag der Frauen, Kirche Hörste
Di., 08.03. Seniorennachmittag, BT
Mi., 09.03. DRK-Blutspende, Bürgertreff
Mi., 09.03. Dämmerschoppen, Birkhofsklause
Do., 17.03. Stadt holt Garten- und Strauchschnitt
Fr., 18.03. JHV Blau-Weiß-Tennis
Sa., 19.03. JHV Schützen
Fr., 25.03. JHV Kolping
Fr., 25.03. Redaktionsschluss ***D.a.*** 550
Sa., 26.03. Frühjahrsball der Schützen
So., 27.03. Beginn der Sommerzeit – Zeitumstellung
So., 27.03. JHV KFD (2021)

Sporttermine im Februar 2022

28. - 30.1. Skispringen: WC, Willigen, D
04. – 20.2. Olympischen Winterspiele, Peking
Programm-Auszug:
Fr., 04.: Eröffnungsfeier
Sa., 05.: Biathlon, Mixed Staffel
Sa., 05.: Skispringen, Einzel Frauen
So., 06.: Abfahrt, Männer
So., 06.: Rodel, Männer
Mo., 07.: Biathlon, Einzel Frauen
Mo., 07.: Skispringen, Mixed
Di., 08.: Rodel, Frauen
Mi., 09.: Slalom, Frauen
Do., 10.: Rodeln, Team Staffel
Do., 10.: Snowbord, Cross Männer
Do., 10.: Eiskunstlauf, Kür Männer
Fr., 12.: Skispringen, Einzel Männer
So., 13.: Biathlon, Verfolgung Frauen u. Verfolgung Männer
So., 13.: Shorttrack, Frauen Staffel
Mo., 14.: Skispringen, Team Männer
Mo., 14.: Eistanz, Kür
Di., 15.: Abfahrt, Frauen
Di., 15.: Bob, Zweisitzer Männer
Di., 15.: Biathlon, Staffel Männer
Mi., 16.: Slalom, Männer
Di., 15.: Biathlon, Staffel Frauen
Di., 15.: Nord. Kombination, Einzel Män.
Mi., 16.: Shorttrack, Männer Staffel
Do., 17.: Nord. Kombination, Team Män.
Do., 17.: Eiskunstlauf, Kür Frauen
Do., 17.: Eishockey, Finale Frauen
Sa., 19.: Bob, Zweisitzer Frauen
Sa., 19.: Eiskunstlauf, Kür Paare
Sa. 19.: Curling, Finale Männer
Sa., 19.: Eisschnelllauf, Massenstart Mä.
So., 20.: Bob, Viersitzer Männer
Sa. 20.: Curling, Finale Frauen
So., 20.: Eishockey, Finale Männer
So., 20.: Schlussfeier
13.2. American Football: Super Bowl, USA
16.2. Fußball: CL 1/8-F., RB Salzburg – FC B
17.2. Fußball: EL 1/16-F., BVB - Glasgow
17.2. Fußball: EL 1/16-F., Leipzig – Real So.
24.2. Fußball: EL 1/16-F., Real So. – Leipzig
24.2. Fußball: EL 1/16-F., Glasgow - BVB
25. - 27.2. Skispringen: WC, Lathi, FIN
26. + 27.2. Ski alpin: WC Herren, Garmisch-Part., D
26. + 27.2. Ski alpin: WC Damen, Crans Monta., CH
26. – 27.2. Ski nordisch: WC, Lathi, FIN

*****

PINNWAND

Kostenlose Kleinanzeigen in *D.a.*

Telefonische Anzeigenannahme unter ...
02941 / 13750 (HWW) oder E-Mail an …
D.a.HWWellner@gmx.de

Gefunden

Anfang Januar wurde ein Schlüsselanhänger mit drei Schlüsseln vor der Bäckerei Bals gefunden. Am Anhänger befinden sich zwei vermeindliche Haustürschlüssel, ein Fahrradschlossschlüssel und ein Lederstückchen mit einem Metallplättchen.

Anzuholen bei Wellner, Waldweg 10

Wohnung zu vermieten

SINGLE Einliegerwohnung
ab Februar / März zu vermieten.

Näheres unter Telefon: 0171 7452338

Zu verschenken

Elektrischer Einkochkessel und ein Kinderhochstuhl aus Holz (umbaufähig).
Beides zu verschenken.

Inge Schwank
Wiesenweg 5 , Tel.: LP/14586 od. persönlich

Fortsetzung von Seite 19:

- Wer einen positiven PCR-Test hat, also selbst infiziert ist, muss sich automatisch zehn Tage (gerechnet ab dem Tag nach der ersten positiven PCR- oder vorherigen Schnelltestung) lang isolieren. Nach zehn Tagen endet die Isolierung automatisch.
  Ein Freitesten ist nach sieben Tagen per Schnelltest oder PCR-Test möglich, wenn man mindestens 48 Stunden symptomfrei ist. Mit dem negativen Testergebnis endet die Isolierung automatisch. Das Testergebnis muss mindestens einen Monat aufbewahrt und auf Verlangen vorgelegt werden.

  Achtung: Beschäftigte in Krankenhäusern und Pflegeheimen müssen Sonderregeln beachten.

- Wenn eine Person im selben Haushalt positiv getestet ist, gilt für Haushaltsangehörige automatisch eine zehntägige Quarantäne. Ein Freitesten ist nach sieben Tagen möglich, Schul- und KiTa-Kinder können sich nach fünf Tagen freitesten. Auch hier endet die Quarantäne dann automatisch mit einem negativen Test. Haushaltsangehörige Kontaktpersonen müssen das Gesundheitsamt aber – im Gegensatz zu den Primärfällen – über das Ende der Quarantäne informieren. Dies kann über einen Link auf der Webseite des Kreises Soest erfolgen: www.kreis-soest.de/entisolierung.

  Nicht in Quarantäne müssen alle, die eine Auffrischungsimpfung haben, also geboostert sind, geimpfte Genesene, Personen mit zwei Impfungen, deren Zweitimpfung mindestens 14 Tage und weniger als 90 Tage zurückliegt, sowie Genesene, bei denen der positive Test mindestens 28 Tage und weniger als 90 Tage zurückliegt.

- Sonstige Kontaktpersonen der positiv getesteten Person außerhalb des Haushaltes (z.B. Freunde, Bekannte) haben auch Pflichten, wenn sie nicht geboostert sind: Dann müssen auch sie sich bestmöglich von anderen absondern, Kontakte vermeiden, bei unvermeidbaren Kontakten mit anderen Personen Maske tragen und sich beim Auftreten von Symptomen ebenfalls umgehend in Isolation begeben.

Ein Testnachweis gilt immer auch als Nachweis gegenüber dem Arbeitgeber. Eine gesonderte Bescheinigung ist nicht erforderlich.

Alle rechtlichen Regelungen des Landes NRW zur COVID-19-Pandemie finden sich auf den Internetseiten des NRW- Gesundheitsministeriums unter: https://www.mags.nrw/coronavirus-rechtlicheregelungen-nrw.

Auch auf den Internetseiten des Kreises Soest werden die aktuell gültigen Regelungen ausführlich erläutert www.kreis-soest.de/corona. Hier gibt es eine umfangreiche FAQ-Liste, in der die häufigsten Fragen beantwortet werden.

LETZTE MELDUNG

Dedinghausen ging mit 1829 Einwohner ins Jahr 2022

(HWW) Und dann kam sie doch noch – die Bevölkerungsstatistik für 2021. Allerdings blieb der D.a.-Redaktion bis zur Drucklegung nicht mehr genug Zeit, um die Zahlen der Stadt vernünftig zu analysieren. Das holen wir in der März-Ausgabe nach. Vorab so viel:

Mit 1.829 Einwohnern ist Dedinghausen um 8 Personen angewachsen.
Dedinghausen ist damit nach wie vor der 7. größte Stadtteil Lippstadts.
Insgesamt hatte Lippstadt am 1.01.2022 72.305 Einwohner (186 mehr als am 1.01.2020).
Das Durchschnittsalter unseres Dorfes stieg um 0,33 Jahre auf 42,69 Jahre.
20,12 % der Dedinghauser*innen sind unter 20 Jahre alt. Nur in Hellinghausen ist der Anteil größer (22,1%). Rixbeck hat den niedrigsten Anteil mit 14,96%.
Den größten Anteil der unter 5-Jährigen gibt es mit 7,97% in Lipperbruch, dort gibt es auch das niedrigste Durchschnittsalten (40,5 Jahre).

Absagen in Folge der Corona-Pandemie

Sportverein Blau-Weiß Rixbeck-Dedinghausen e.V.
- Hauptverein -

Vorsitz im Hauptvorstand
Olli Scholz
Unterdorf 19
59558 LP-Rixbeck
Tel.: 0176 20525371
eMail: Scholz72@yahoo.de

Einladung zur Mitgliederversammlung

Freitag, 11.02.2022, 20:00 Uhr, Freizeitzentrum Rixbeck

Tagesordnung:

1. Begrüßung, Feststellung der Beschlussfähigkeit, Vorstellen der Tagesordnung
2. Bericht des Vorstandes
3. Berichte aus den Abteilungen
4. Kassenbericht
5. Ergeb[illegible] Vorstandes
6. [illegible] Führer)
7. [illegible] ers)
8. [illegible] beitragserhöhung (betr.: Fußballabteilung)
9. Ehrungen
10. Verschiedenes

ABGESAGT

Anträge an die Versammlung sind bis zum 29.01.2022 schriftlich an den Vorstand zu richten.

Für den geschäftsführenden Vorstand
Oliver Scholz

Karneval – Club Dedinghausen e.V.

Karneval - Club Dedinghausen ◇ Am Birkhof 41 ◇ 59558 Lippstadt ◇ Tel.: LP / 6696144

Liebe Freunde des Karnevals,

Aufgrund der momentanen Situation sehen wir uns leider gezwungen, die Karnevalsveranstaltungen im Februar 2022 abzusagen.

Sollte sich die Lage doch noch positiv entwickeln, werden wir kurzfristig versuchen, eine Veranstaltung auf die Beine zu stellen. Für Euch, liebe Akteure und Freunde des Karnevals tut es uns leid, dass wir diese Entscheidung treffen mussten. Behaltet Eure Ideen, bleibt im Herzen positiv (und negativ getestet 😉)!

Mit karnevalistischen Grüßen,
Euer KCD-Vorstand

Karneval - Club Dedinghausen e.V.
Für den Vorstand
Vanessa Mertens

Sportverein Blau-Weiß Rixbeck-Dedinghausen e.V.
- Tennisabteilung -

Abteilungsvorsitz
Peter Becker
Wiesenweg 33
59558 LP-Dedinghausen
Tel.: 02941 14954
eMail: elsch.1@gmx.de

Die für den 04.02.2022 geplante Weinverköstigung der Tennisabteilung wird coronabedingt in das II. Quartal 2022 verschoben.

Viele Grüße
Peter BECKER
Abteilungsvorsitzender Tennis
Blau Weiß Rixbeck Dedinghausen

Seniorengemeinschaft Dedinghausen
Singen & Gemütlichkeit
Spaß & Geselligkeit

Wichtige Information!!

Die Nachmittage der Seniorengemeinschaft fallen wegen der jetzigen Coronasituation bis auf weiteres aus. Wenn wir wieder starten, wird der Termin rechtzeitig bekannt gegeben.

Bleiben Sie alle gesund!

Magdalene Wahner

Teufelsgeiger

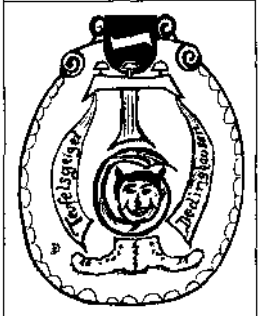

Info

Die Teufelsgeiger haben sich noch nicht endgültig festgelegt …

… ob sie am Rosenmontag (28.02.22) auf Beutezug durchs Dorf gehen werden. „Wir haben aber bisher noch nichts geplant. Es ist sehr unwahrscheinlich, dass wir gehen werden“, sagt „Oberteufelsgeigergattin“ Marianne Husemann.

(HWW)

Wenn du eine weise Antwort verlangst, musst du vernünftig fragen.

Johann Wolfgang von Goethe
(*28.08.1749 +12.03.1832; deutscher Dichter)

Initiativkreis „Mensch hilft Mensch

Hotline:0151-446 26086

Liebe Dedinghäuser

In diesem Winter wird der Dorfwagen samstags von unseren freiwilligen Helfern **nicht** besetzt werden.

Unser Unterstützungsangebot geht trotzdem weiter, wir sind nach wie vor über unsere Hotline 0151-44626086 für Euch ansprechbar!

Anbei seht ihr die geleisteten Hilfen des MhM-Teams – dafür ein herzliches Dankeschön an alle!

Quartalsauswertung IV - 2021 der geleisteten Hilfe MhM				
Wir sagen allen herzlichen Dank, die uns in unserer Arbeit unterstützen und sich hier einbringen.				
Garten (Rasen mähen, Strauchschnitt, Winterdienst o.ä)				1
Fahrdienste (zum Arzt; Einkauf o.ä.)				5
Handwerkliche Hilfe (Dachrinne gereinigt, Bild aufgehängt usw.)				1

Auswertung - 2021 der geleisteten Hilfe MhM		
Wir sagen allen herzlichen Dank, die uns in unserer Arbeit unterstützen und sich hier einbringen.		
Garten (Rasen mähen, Strauchschnitt, Winterdienst o.ä)		16
Fahrdienste (zum Arzt; Einkauf o.ä.)		36
Haushilfe "vermittelt"		4
Sonstiges (Ausleihe usw)		1
Handwerkliche Hilfe (Dachrinne gereinigt, Bild aufgehängt usw.)		3
Haushalt		1
	Geleistete Hilfe	61

Zur Info:
Bei den Vermittlungen oder Tätigkeiten handelt es sich ausschließlich um eine reine Nachbarschaftshilfe.
Wir arbeiten ehrenamtlich, bringen Menschen zusammen und Netzwerken im eigentlichen Sinne.
Tätigkeiten oder Leistungen, die von Fachkräften erbracht werden müssen, fragen Sie bitte direkt bei den Betrieben an. Gerne stellen wir bei Bedarf den Kontakt zu professionellen Dienstleistern in der Region her.

Wie funktioniert das noch mal mit der Vermittlung?

Du rufst unsere Hotline **0151-446 260 86** an und teilst uns Deinen Wunsch mit.
Wir ermitteln und stellen Dir die Kontaktdaten (Tel.-Nr.) zur Verfügung.
Du nimmst direkt Kontakt auf und sprichst Ort, Zeit, und Vergütung ab.

Fahr-/Einkaufsdienst

Ihr möchtet einkaufen oder wir sollen für Euch einkaufen, müsst ins Krankenhaus oder zum Arzt? Ihr braucht eine Mitfahrgelegenheit oder möchtet diese anbieten?
In diesen Fällen wendet Euch bitte an das Team Mensch hilft Mensch unter der **Hotline 0151 4462 6086**

Ansprechpartner für den „Initiativkreis Mensch hilft Mensch“		
Name	**Straße**	**Telefon**
Maria ANGENENDT	Am Gurgeskamp 18	0170 2046570
Gaby BECKER	Wiesenweg 33	02941 14954
Peter BECKER	Wiesenweg 33	02941 14954
Dorothea BRINK	Am Birkhof 50	02941 22190
Kerstin COLLAVO-KASPRIK	Haslei 25	02941 7439562
Rita DUNKELMANN	Haslei 16	02941 244384
Christina GROTHE	Haslei 26	02941 10944
Manfred KASPRIK	Breslauer Str. 30	0177 4738239
Claudia KROIS	Breslauer Str. 22	02941 729187
Britta KÜCKELMANN-HOFFMANN	Wasserstraße 10	0170 3118033
Mathias NEIDNIG	Am Teich 11	0176 61163387
Willi SCHULTE	Breslauer Str. 20	02941 14985
Ludger SCHULTE – REMMERT	Thingstraße 7	0151 20097660
Annette SEIGER	Wiesenweg 2	02941 25130
Miguel SMIT	Ahornstr. 6 (LP)	0176 78968543
Dorothea SURAU	Antoniusstraße 26	02943 977157

Wir freuen uns auf Euch!

Gaby Becker

FREIWILLIGE FEUERWEHR DER STADT LIPPSTADT LÖSCHGRUPPE DEDINGHAUSEN

✉ Freiwillige Feuerwehr - Löschgruppe Dedinghausen ✧ Breslauer Straße 18 ✧ 59558 Lippstadt ✧ Tel.: LP / 202 4509

Löschgruppe beteiligt sich an der Ersthelfer-App „CORHELPER“ des Kreises Soest

Kommt es zu einem plötzlichen Herz-Kreislauf-Stillstand ist schnelles Handeln gefragt, denn mit jeder Minute ohne Herz-Lungen-Wiederbelebung sinken die Überlebenschancen um ca. 10%.
Der Rettungsdienst trifft in der Regel nach 7-8 Minuten ein. Schneller können medizinisch ausgebildete Personen sein, die sich z.B. in der Nachbarschaft befinden, wenn sie denn vom Notfall erfahren. Seit dem 1. September läuft die App CORHELPER im Kreis Soest und das funktioniert so:

Die Löschgruppe Dedinghausen beim CPR-Training

Wird der Rettungsleitstelle (Notruf 112) eine leblose Person gemeldet, leitet der Disponent den Anrufer per Telefon an, wie er sofort helfen kann. Parallel wird mit dem Stichwort „Reanimation“ neben dem Rettungsdienst auch die „Corhelper“-App alarmiert. Diese erkennt, welche App-Nutzer sich in der Nähe des Einsatzortes aufhalten. Bis zu 2 Helfer werden dann über eine Push-Nachricht auf Ihrem Handy alarmiert. Ist ein automatischer Defibrillator (AED) in der Nähe, wird ein dritter Helfer zu diesem und dann weiter zum Notfallort geschickt.

Im derzeit durchgeführten Probebetrieb können sich Angehörige des Rettungsdienstes, der Freiwilligen Feuerwehr, des DRK, der DLRG, des THW, der Johanniter Unfallhilfe oder der Malteser registrieren. Diese verfügen mindestens über eine grundlegende Erste-Hilfe-Ausbildung. Als Nächstes soll das medizinische Fachpersonal der Krankenhäuser und Arztpraxen eingebunden werden. Nach der Pandemie ist geplant, dass sich alle Menschen mit Erster-Hilfe-Ausbildung in der App registrieren können.
Um in diesem Bereich fit zu bleiben und im Corhelper-System mithelfen zu können, haben wir am letzten Dienstabend des Jahres ein Wiederbelebungstraining durchgeführt. Hierfür ein Dankeschön an Boris Surendorf (Mitinhaber des Unternehmens „Z.N.T. – Zertifiziertes Notfalltraining NRW) für die lehrreichen und kurzweiligen Stunden.

Die letzten Einsätze:

Einsatz-Nr.: 27 / 21
Datum: 18.12.2021
Uhrzeit: 10:17 Uhr
Stichwort: Zugalarm Brand Stufe 3
Ort: Einkaufszentrum, Planckstraße, Lippstadt Süd
Meldung: brennt Imbiss
Alarmierte Einheiten: Wachbereitschaft, ELW-Gruppe, Löschzug 1, Löschzug 5, Polizei, Rettungsdienst

Einsatz-Nr.: 28 / 21
Datum: 18.12.2021
Uhrzeit: 13:17 Uhr
Stichwort: Gruppenalarm Ölspur
Ort: Stadtgebiet Geseke und Lippstadt
Meldung: Ölspur Richtung Lippstadt
Alarmierte Einheiten: Alarmgruppe 2 Lippstadt, Löschgruppe Dedinghausen, Feuerwehr Geseke

Einsatz-Nr.: 29 / 21
Datum: 30.12.2021
Uhrzeit: 04:40 Uhr
Stichwort: ABC Einsatz Stufe 1
Ort: Von-Stauffenberg-Straße, Lippstadt
Meldung: Gasgeruch in Wohngebäude
Alarmierte Einheiten: Wachbereitschaft, ABC-Erkunder, Löschgruppe Dedinghausen, Polizei, Rettungsdienst

Einsatz-Nr.: 30 / 21
Datum: 30.12.2021
Uhrzeit: 09:36 Uhr
Stichwort: ABC Einsatz Stufe 1 (nach Auslösen Brandmeldeanlage)
Ort: Weißenburger Straße, Lippstadt
Meldung: Auslösen Brandmeldeanlage im begasten Bereich eines Saatgutunternehmens
Alarmierte Einheiten: Wachbereitschaft, Löschzug 1, Tagschleife, ABC-Erkunder, Löschgruppe Dedinghausen, Polizei, Rettungsdienst

Einsatz-Nr.: 1 / 22
Datum: 01.01.2022
Uhrzeit: 21:37 Uhr
Stichwort: Zugalarm - Brandeinsatz Stufe 2
Ort: Höchte, Dedinghausen
Meldung: unklarer Feuerschein an landwirtschaftl. Anwesen
Alarmierte Einheiten: Wachbereitschaft, Leiter der Feuerwehr, ELW-Gruppe, Löschzug 5, Polizei, Rettungsdienst

Einsatz-Nr.: 2 / 22
Datum: 22.01.2022
Uhrzeit: 11:08 Uhr
Stichwort: Zugalarm – Technische Hilfeleistung Stufe 2
Ort: Rüthener Straße Kreuzung Langeneicker Straße, Bökenförde
Meldung: Verkehrsunfall mit eingeklemmter Person
Alarmierte Einheiten: Wachbereitschaft, ELW-Gruppe, Löschzug 5, Polizei, Rettungsdienst

Übungs- und Ausbildungsbetrieb

Aufgrund der Pandemie ist der Übungs- und Ausbildungsbetrieb in Präsenz bis mindestens zum 6. Februar eingestellt.

Roman Bochert

Evangelische Kirchengemeinde Lippstadt

… im Blick

Mir nah und manchmal so fern

Am Valentinstag lädt die Evangelische Kirchengemeinde Lippstadt zu einem „Gottesdienst für Liebende“ ein. Für zahlreiche Paare ist dieser mittlerweile zu einem liebgewonnenen Ritual geworden. In diesem Jahr geht es um das Einpendeln des rechten Abstands zwischen Nähe und Distanz. „Wer zu eng steht, kann sich nicht mehr anschauen“, so Pfarrerin Lilo Peters. Die musikalische Gestaltung des Gottesdienstes, der am 14. Februar um 19 Uhr in der Jakobikirche stattfindet, übernimmt der Chor „Exodus“. Für die Teilnahme werden kostenlose Eintrittskarten ausgegeben. Diese erhalten Sie telefonisch über das Gemeindebüro (02941/3043) oder direkt über die Homepage der Kirchengemeinde.
Im Gottesdienst gelten Maskenpflicht und die 2G-Regelung. „Diese Rahmenbedingungen allein weisen auf die Aktualität unseres Themas hin“, stellt Pfarrer Thomas Hartmann fest.

Lukas-Kirche Hörste
Pfarrerin Lilo Peters
Ostring 27
Tel. 0 29 41 | 1 23 62
L.Peters@EvKircheLippstadt.de
www.evangelisch-in-lippstadt.de

Herzliche Glückwünsche

Wir gratulieren allen Gemeindemitgliedern, die im Februar ihren Geburtstag feiern und wünschen ihnen Gottes Segen im neuen Lebensjahr.

Simone Urbanke

Monatsspruch Februar 2022

Zürnt ihr, sündigt nicht,. Lasst die Sonne nicht über eurem Zorn untergehen.

Epheser 4,26

Weltgebetstag 2022: „Zukunftsplan: Hoffnung“

Unter diesem Thema wird am Freitag, den 4. März wieder der Weltgebetstag gefeiert. In welcher Form dies in Lippstadt geschehen wird, stand bei Redaktiosschluss noch nicht fest. Bitte verfolgen Sie dazu die Tagespresse und die Nachrichten auf unserer homepage. Teil der weltweiten Gebetskette können wir alle auf jeden Fall werden.
Dazu schreibt das Weltgebetstagskomitee:
Hoffnung gibt uns: Ob vor Ort in der Kirchengemeinde, ob Online, vor dem Fernseher, ob bei einer Open-Air-Andacht oder einem Stationen-Weg, der Weltgebetstag 2022 findet statt!
Die Gebete, Lieder und Texte haben Frauen aus England, Wales und Nordirland zusammengestellt. Auf Bibel TV wird am Freitag, den 4. März 2022 ein Gottesdienst zum Weltgebetstag gesendet. Der 60-minütige Gottesdienst wird um 19:00 Uhr ausgestrahlt.

Offene Lukas – Kirche:
dienstags 18 bis 19 Uhr

„Zeit für Ruhe, Zeit für Stille“
Sieben Abende in der Passionszeit

Auch in diesem Jahr gestalten wir den Weg durch die Passionszeit bewusst. Wir orientieren uns inhaltlich an der Fastenaktion „Sieben Wochen ohne“. Wir erfahren die Lukas-Kirche als Raum, der „Zeit für Ruhe, Zeit für Stille“ ermöglicht. Das Motto der Fastenaktion lautet 2022: „Üben – Sieben Wochen ohne Stillstand!“
Wenn wir etwas ändern wollen, hilft es, das gemeinsam zu tun und zu üben.
Die Termine unserer Treffen sind: **dienstags von 18. 30 bis 19. 30 Uhr am 1. März, 8. März, 15. März, 22. März, 29. März, 5. April und 12. April**.
Es ist auch möglich, an einzelnen Abenden teilzunehmen. Beim ersten Treffen kann der die Fastenaktion begleitende Kalender erworben werden. Die Treffen finden unter der GG Regelung statt. Kontaktadresse: Pfarrerin Lilo Peters: l.peters@evkirchelippstadt.de

Gottesdienste in der Lukaskirche, Hörste

5. Feb. 18 Uhr	**Gottesdienst**	**(Pfrin. L. Peters)**
19. Feb. 18 Uhr	**Gottesdienst**	**(Diakonin P. Haselhorst)**
27. Feb. 9.30 Uhr	**Gottesdienst**	**(Pfrin. L. Peters / Vikarin R. Camen-Vogel)**

Die Veranstaltungen entsprechen dem Planungsstand bei Redaktionsschluss. Bitte verfolgen Sie zeitnah jeweils die aktuellen Meldungen in der Tagespresse und in den digitalen Medien.
Bei allen Veranstaltungen gelten die entsprechenden Corona-Schutzverordnungen.

Bitte informieren Sie sich auf unserer homepage und in der Presse, inwieweit Präsenz-Veranstaltungen stattfinden.

Katholische Frauengemeinschaft Deutschlands
Frauengemeinschaft der Pfarrei Esbeck

✉ Katholische Frauengemeinschaft ✧ Thingstraße 7 ✧ 59558 Lippstadt ✧ Tel.: LP / 15920

Termine der Kfd-Esbeck im Februar

Am Sonntag, den 6. Februar, feiert die Kfd-Esbeck das **Patronatsfest** um 9:30 Uhr in der St. Severinus Kirche in Esbeck. Dazu möchten wir herzlich einladen. Es gelten die 3G-Regeln.

Am Donnerstag den 24. Februar um 20 Uhr besuchen wir im **Stadttheater Lippstadt** die Vorstellung der Zucchini Sistaz mit ihrem Programm „Tag am Meer“. Eine kurzweilige Konzertreise gen Küste.
Dort gelten die aktuellen Corona Regeln.
Wer noch mit möchte, kann sich bei Dorothea Schulte-Remmert Tel: 15902 melden, es gibt noch Restkarten.

Dorothea Schulte-Remmert

Zucchini Sistaz „Tag am Meer“ by Peter Wattendorf >

Sportverein Blau-Weiß Rixbeck-Dedinghausen e.V.

- Breitensportabteilung -

Abteilungsvorstand
Wilhelm Happe
In den Gärten 6
59558 LP-Dedinghausen
Tel.: 02941
eMail: wilhelm-happe@web.de

Programm Februar 2022

Di., 01.02.	16.00 - 17.00 Uhr	Kinderturnen (ca. 6-9 J.)	Turnhalle Dedinghausen
Di., 01.02.	17.00 - 18.00 Uhr	Kinderturnen (ca. 4-6 J.)	Turnhalle Dedinghausen
Di., 01.02.	17.30 – 18.30 Uhr	Step Aerobic	FZ Rixbeck
Di., 01.02.	18.00 - 19.00 Uhr	Damengymnastik	Turnhalle Dedinghausen
Di., 01.02.	19.00 - 20.00 Uhr	Zumba Step	Turnhalle Dedinghausen
Di., 01.02.	20.00 - 22.00 Uhr	Volleyball Mixed	Turnhalle Dedinghausen
Di., 01.02.	20.00 - 22.00 Uhr	Jedermannsport	Christian Andersen Halle
Mi., 02.02.	15.45 - 16.45 Uhr	Mutter/Vater-Kind-Turnen	Turnhalle Dedinghausen
Mi., 02.02.	19.30 – 20.30 Uhr	Ausgleichssport	Turnhalle Dedinghausen
Do., 03.02.	14.00 - 15.30 Uhr	Prellball	Turnhalle Dedinghausen
Do., 03.02.	15.30 - 16.30 Uhr	Eltern-Kind-Gruppe - Bewegungsspiele	Turnhalle Dedinghausen
Do., 03.02.	18.30 – 19.30 Uhr	Zumba	FZ Rixbeck
Mo., 07.02.	14.45 – 15.45 Uhr	Männergymnastik	Turnhalle Dedinghausen
Mo., 07.02.	16.00 - 16.30 Uhr	Dancing Kids (4-7 J.)	Turnhalle Dedinghausen
Mo., 07.02.	16.45 - 17.30 Uhr	Dancing Stars (8-15 J.)	Turnhalle Dedinghausen
Di., 08.02.	16.00 - 17.00 Uhr	Kinderturnen (ca. 6-9 J.)	Turnhalle Dedinghausen
Di., 08.02.	17.00 - 18.00 Uhr	Kinderturnen (ca. 4-6 J.)	Turnhalle Dedinghausen
Di., 08.02.	17.30 – 18.30 Uhr	Step Aerobic	FZ Rixbeck
Di., 08.02.	18.00 - 19.00 Uhr	Damengymnastik	Turnhalle Dedinghausen
Di., 08.02.	19.00 - 20.00 Uhr	Zumba Step	Turnhalle Dedinghausen
Di., 08.02.	20.00 - 22.00 Uhr	Volleyball Mixed	Turnhalle Dedinghausen
Di., 08.02.	20.00 - 22.00 Uhr	Jedermannsport	Christian Andersen Halle
Mi., 09.02.	15.45 - 16.45 Uhr	Mutter/Vater-Kind-Turnen	Turnhalle Dedinghausen
Mi., 09.02.	19.30 – 20.30 Uhr	Ausgleichssport	Turnhalle Dedinghausen
Do., 10.02.	14.00 - 15.30 Uhr	Prellball	Turnhalle Dedinghausen
Do., 10.02.	15.30 - 16.30 Uhr	Eltern-Kind-Gruppe - Bewegungsspiele	Turnhalle Dedinghausen
Do., 10.02.	18.30 – 19.30 Uhr	Zumba	FZ Rixbeck
Mo., 14.02.	14.45 – 15.45 Uhr	Männergymnastik	Turnhalle Dedinghausen
Mo., 14.02.	16.00 - 16.30 Uhr	Dancing Kids (4-7 J.)	Turnhalle Dedinghausen
Mo., 14.02.	16.45 - 17.30 Uhr	Dancing Stars (8-15 J.)	Turnhalle Dedinghausen
Di., 15.02.	16.00 - 17.00 Uhr	Kinderturnen (ca. 6-9 J.)	Turnhalle Dedinghausen
Di., 15.02.	17.00 - 18.00 Uhr	Kinderturnen (ca. 4-6 J.)	Turnhalle Dedinghausen
Di., 15.02.	17.30 – 18.30 Uhr	Step Aerobic	FZ Rixbeck
Di., 15.02.	18.00 - 19.00 Uhr	Damengymnastik	Turnhalle Dedinghausen
Di., 15.02.	19.00 - 20.00 Uhr	Zumba Step	Turnhalle Dedinghausen
Di., 15.02.	20.00 - 22.00 Uhr	Volleyball Mixed	Turnhalle Dedinghausen
Di., 15.02.	20.00 - 22.00 Uhr	Jedermannsport	Christian Andersen Halle
Mi., 16.02.	15.45 - 16.45 Uhr	Mutter/Vater-Kind-Turnen	Turnhalle Dedinghausen
Mi., 16.02.	19.30 – 20.30 Uhr	Ausgleichssport	Turnhalle Dedinghausen
Do., 17.02.	14.00 - 15.30 Uhr	Prellball	Turnhalle Dedinghausen
Do., 17.02.	15.30 - 16.30 Uhr	Eltern-Kind-Gruppe - Bewegungsspiele	Turnhalle Dedinghausen
Do., 17.02.	18.30 – 19.30 Uhr	Zumba	FZ Rixbeck
Mo., 21.02.	14.45 – 15.45 Uhr	Männergymnastik	Turnhalle Dedinghausen
Mo., 21.02.	16.00 - 16.30 Uhr	Dancing Kids (4-7 J.)	Turnhalle Dedinghausen
Mo., 21.02.	16.45 - 17.30 Uhr	Dancing Stars (8-15 J.)	Turnhalle Dedinghausen
Di., 22.02.	16.00 - 17.00 Uhr	Kinderturnen (ca. 6-9 J.)	Turnhalle Dedinghausen
Di., 22.02.	17.00 - 18.00 Uhr	Kinderturnen (ca. 4-6 J.)	Turnhalle Dedinghausen
Di., 22.02.	17.30 – 18.30 Uhr	Step Aerobic	FZ Rixbeck
Di., 22.02.	18.00 - 19.00 Uhr	Damengymnastik	Turnhalle Dedinghausen
Di., 22.02.	19.00 - 20.00 Uhr	Zumba Step	Turnhalle Dedinghausen
Di., 22.02.	20.00 - 22.00 Uhr	Volleyball Mixed	Turnhalle Dedinghausen

Di., 22.02.	20.00 - 22.00 Uhr	Jedermannsport	Christian Andersen Halle
Mi., 23.02.	15.45 - 16.45 Uhr	Mutter/Vater-Kind-Turnen	Turnhalle Dedinghausen
Mi., 23.02.	19.30 – 20.30 Uhr	Ausgleichssport	Turnhalle Dedinghausen
Do., 24. 2.	14.00 - 15.30 Uhr	Prellball	Turnhalle Dedinghausen
Do., 24.02.	15.30 - 16.30 Uhr	Eltern-Kind-Gruppe - Bewegungsspiele	Turnhalle Dedinghausen
Do., 24.02.	18.30 – 19.30 Uhr	Zumba	FZ Rixbeck
Mo., 28.02.	14.45 – 15.45 Uhr	Männergymnastik	Turnhalle Dedinghausen
Mo., 28.02.	16.00 - 16.30 Uhr	Dancing Kids (4-7 J.)	Turnhalle Dedinghausen
Mo., 28.02.	16.45 - 17.30 Uhr	Dancing Stars (8-15 J.)	Turnhalle Dedinghausen

Die Trainingsstunden finden unter aktuellen Coronaregeln statt.
Bitte halten Sie Rücksprache mit den zuständigen Übungsleitern!

Susanne Schliewe

Wir möchten uns bei allen Mitwirkenden unserer diesjährigen Adventsfensteraktion ganz herzlich bedanken!
Wieder haben 24 wundervoll gestaltete Fenster dazu eingeladen, bei der ein oder anderen Runde durch unser Dorf in die vorweihnachtliche Stimmung einzutauchen und sich vom Strahlen der kreativen Kunstwerke verzaubern zu lassen.

Das Team „Junge Familien"

D.a. - Redaktionstermine

Fr., 04.02.22, 19.30 Uhr: **Redaktionssitzung, ‚An der Bahn'**

Kommen Sie vorbei und sagen Sie uns Ihre Meinung oder arbeiten Sie mit an Deutschlands ältester Dorfzeitung! Denken Sie an die 2-G-Regeln!

Fr., 18.02.22, 20 Uhr: **Redaktionsschluss**

für die März-Ausgabe (***D.a.*** 549).
Frühzeitig eingehende Artikel sind herzlich willkommen!

Fr., 25.02.22, 17 Uhr: **Zusammenlegen, ‚An der Bahn'**

Es wäre schön, wenn auch Sie uns dabei helfen würden.

Sa., 26.02.2022: ***D.a.*** 549 – Die März-Ausgabe erscheint.

D.a.- Redaktionsnachrichten

Dedinghausen Jahresvideo 2021

(HWW) Jenny Kunau ist mit dem Jahresrückblick ein Video gelungen, welches für die Geschichtsschreibung Dedinghausens enorm wichtig ist. Außerdem sind die 11.26 Minuten eine kurzweilige Zusammenfassung des Jahres 2021.
Zu sehen ist das Video unter www.dedinghausen.de.

Von Januar bis Dezember 2021: Was ist in Dedinghausen passiert? Ein Rückblick analog der Dedinghausen aktuell Nr. 547. Ohne Gewähr auf Vollständigkeit. Bilder / Videos: Siehe Druckausgaben der D.a. 2021 oder #dedinghausen.aktuell. Die Musikstücke würde für die Verwendung von der D.a. gekauft: BMG Production Music (Germany) GmbH. Videozusammenschnitt: Jenny Kunau / Dedinghausen aktuell.

Dank an Spender*innen und Verteiler*innen

Die Redaktion bedankt sich bei allen, die sich so vehement an der letzten Spendenaktion beteiligt haben. ***Danke*** – denn ein neuer Drucker wird notwendig.

Das kulturelle Angebot unserer Stadt im Februar 2022

01 Feb	Dienstag 19 Uhr Wasserturm, Bökenförderstr.	**Lichtkunst im Wasserturm** Das Lippstädter Wahrzeichen präsentiert sich als Lichtkunstobjekt
02 Feb	Mittwoch 14 Uhr Haus des Gastes	**Kaminkonzert** Klassisches Klavierkonzert mit dem Pianist Kurt Allstadt in Bad Waldliesborn
03 Feb	Donnerstag 18.30 Uhr ab Rathaus	**Lichtpromenade Lippstadt - im Grünen Winkel** Themenstadtführung
04 Feb	Freitag 20 Uhr Stadttheater	**Fritz Karl & Tango de Salón "Du hörst mit ja doch nicht zu..."** Rezitationsabend mit Tango-Musik

05 Feb	Samstag 14.30 Uhr ab Rathaus	**Historische Stadtführung - der Klassiker** 90-minütiger Spaziergang durch die Lippstädter Altstadt
5+6 Feb	Sa 18 Uhr So 11 + 15 Uhr Stadttheater	**Die Magie des Augenblicks** Tanz-Theater-Projekt Tanzgruppen des FC Alemania Bökenförde
06 Feb	Samstag 16 Uhr Hof Scheer Gieselerweg 26	**„Fuzzy! Ein Vorstadtkino 1960 und was das mit Kunst zu tun hat..."** Vortrag zur Ausstellung von Christoph Rust, Musikbegleitung: Tina und Peter Ausländer
09 Feb	Mittwoch 14 Uhr Haus des Gastes	**Kaminkonzert** Klassisches Klavierkonzert mit dem Pianist Kurt Allstadt in Bad Waldliesborn

10 Feb	Donnerstag 7 - 12.30 Uhr Marktplatz, Rathausplatz	**Krammarkt** Monatlich stattfindender Markt
10 Feb	Donnerstag 20 Uhr Stadttheater	**Young Scots Trad Awards Winner Tour 2022** Junge Schottinnen und Schotten brillieren mit frischem Scottish Folk

Änderungen vorbehalten

Mehr Infos www.lippstadt.de

12 Feb	Samstag 14 Uhr Rathausplatz, Bürgerbrunnen	**Von Seuchen, Quacksalbern und anderen Plagen** Stadtspaziergang des Heimatbundes, Leitung: Barbara Birkert
12 Feb	Samstag 20 Uhr Stadttheater	**There ist a Sound!** Spiritual- und Gospelkonzert mit dem Gospelchor "Rejoice"

13 Feb	Sonntag 11 Uhr Blankenburg-Denkmal	**Friedhofsführung** Themenstadtführung auf dem Lippstädter Hauptfriedhof
13 Feb	Sonntag 18 Uhr Stadttheater	**Sinfonietta Cracovia Ramón Ortega Quero, Oboe** Sinfoniekonzert
15 Feb	Dienstag 19 Uhr Wasserturm, Bökenförderstr.	**Lichtkunst im Wasserturm** Das Lippstädter Wahrzeichen präsentiert sich als Lichtkunstobjekt
16 Feb	Mittwoch 14 Uhr Haus des Gastes	**Kaminkonzert** Klassisches Klavierkonzert mit dem Pianist Kurt Allstadt in Bad Waldliesborn

17 Feb	Donnerstag 20 Uhr Stadttheater	**Chocolat. Eine himmlische Versuchung** Szenische Lesung mit Musik mit Ann-Kathrin Kramer, Harald Krassnitzer & Les Manouches Du Tannes
18 Feb	Freitag 16.30 Uhr Globe der Musikschule	**Weiß und Schwarz** Tastenspielereien mit Akkordeon, Klavier und Keyboard, Leitung: Andreas Hermeyer
19 Feb	Samstag 14.30 Uhr ab Haus des Gastes	**Historische Ortsführung durch Bad Waldliesborn** Stationen und Geschichte des Heilbades entdecken
19 Feb	Samstag 19 Uhr Jakobikirche	**Ensemble "Seicento vocale"** Claudio Monteverdi: Auszüge aus Selva morale e spirituale

20 Feb	Sonntag 11 Uhr ab Rathaus	**Jüdisches Leben in Lippstadt** Themenstadtführung
20 Feb	Sonntag 11 Uhr Kurtheater, Haus des Gastes	**Puppentheater** mit der Lippstädter Puppenspielerin Birgit Lux

Änderungen vorbehalten

Mehr Infos www.lippstadt.de

21 Feb	Montag 18 Uhr ab Rathaus	**Gassen, Gauner und Geschichten** mit dem Nachtwächter durch Lippstadt
22 Feb	Dienstag 18.30 Uhr ab Rathaus	**Lichtpromenade Lippstadt - entlang der Lippe** Themenstadtführung

23 Feb	Mittwoch 14 Uhr Haus des Gastes	**Kaminkonzert** Klassisches Klavierkonzert mit dem Pianist Kurt Allstadt in Bad Waldliesborn
23 Feb	Mittwoch 20 Uhr Stadttheater	**NRW Juniorballett #zauberflöte3.0** Tanztheater mit Musik von Wolfgang Amadeus Mozart
24 Feb	Donnerstag 19 Uhr Marktdeele Marktstraße	**The Silverettes** Das Power-Trio singt Fifties, Eighties und aktuelle Hits
24 Feb	Donnerstag 20 Uhr Stadttheater	**Zucchini Sistaz "Tag am Meer"** Gemüsikalische Unterhaltungskunst an Weiberfastnacht

27 Feb	Sonntag 11 Uhr ab Rathaus	**Historische Stadtführung - der Klassiker** 90-minütiger Spaziergang durch die Lippstädter Altstadt
27 Feb	Sonntag 19 Uhr Stadttheater	**Die Deutschlehrerin** Drama nach dem Roman von Judith W. Taschler mit Regula Grauwiller und Stefan Gubser

AUSSTELLUNGEN

28.11. - 20.02.	Hof Scheer Gieselerweg 26 Hellinghausen	**Christoph Rust "Das erste Licht"** Malerei und Lichtobjekte
21.01. - 03.03.	Haus des Gastes, Bad Waldliesborn	**Rosemarie Bröhl-Schalück "Metamorphose"**
ab 04.10.	Stadtarchiv Soeststraße 8	**Können Sie sich ausweisen?** Vom Passierschein bis zum Impfpass
13.02. - 03.04.	Kunstverein Am Bernhard-brunnen 1	**Susanne Kessler "Undatiert"** Eröffnung: Sonntag 13.2.22 um 11 Uhr

Änderungen vorbehalten

Mehr Infos www.lippstadt.de

Die KWL meldet Absagen

In Folge der Corona-Pandemie sind folgende Veranstaltungen abgesagt worden:

Do., 03.02.22: Sven Pistor - Show

Mi., 16.02.22: „Night of the Dance"

So., 20.02.22: „The Spirit of Freddie Mercury"

Ob und wann die Veranstaltungen nachgeholt werden stand bei Redaktionsschluss noch nicht fest.

Kulturinformation im Rathaus, Lange Straße 14, 59555 Lippstadt
Tel. 02941 - 58511 oder www.lippstadt.de

KINDERSEITE

Aus dem Zauberwald

(Eine Serie von Birgit Lux)

Neues vom Zirkus: Löwe Leo ist wieder da!

Letztes Mal hat euch die Lippstädter Puppenspielerin Birgit Lux vom Zirkusdirektor Leopold und seiner Frau, der Seiltänzerin Amira erzählt. Der kleine Zirkus ist zu Besuch im Zauberwald und hatte alle Bewohner zur kostenlosen Generalprobe eingeladen. Leider ist das Ganze dann ins Wasser gefallen. Die Hauptattraktion, der Löwe Leo war plötzlich verschwunden.

Herr Leopold und Leo

Eigentlich sollte er wie immer durch einen brennenden Reifen springen. Der Zirkusdirektor, seine Frau Amira und alle Bewohner des Zauberwaldes waren richtig traurig und besorgt und haben sich sofort auf die Suche gemacht. Kasper und Prinzessin Bella baten die Sumse um Hilfe. Sie sollte kreuz und quer durch den Zauberwald fliegen, um Ausschau zu halten. Aber nach einer Weile kam sie enttäuscht zurück und sagte: „Kein Löwe Leo weit und breit zu sehen.“

Kasper dachte lange nach. Er war ganz still und bewegte nur seinen Kopf, mal von rechts nach links und mal umgekehrt. Und plötzlich hatte er eine gute Idee. Er versammelte alle in einem Kreis um sich herum und sagte: „Wenn die Sumse ihn nicht sehen kann - und die hat gute Augen - muss er nicht über, sondern unter der Erde sein.“ Da waren sie alle beeindruckt und klatschten Beifall.

Die Seiltänzerin Amira rief: „Eine tolle Idee. Gibt es denn im Zauberwald eine Höhle?“ Die Waldtrolle Lari und Fari antworteten gleichzeitig: „Es gibt sogar zwei. Die Räuberhöhle und die Höhle des Glücksdrachen Felix.“ Sofort ging es zur Räuberhöhle. Doch Leo war nicht dort. Allerdings hatte der Räuber ihn beobachtet und gesehen, dass er traurig war. Schnell rannten sie alle weiter zur Drachenhöhle und Kasper ging erstmal allein hinein. „Er ist tatsächlich hier!!“, rief Kasper. Da war die Freude groß.

Aber, warum war er wohl weg gelaufen? Als Kasper und Leo wieder draußen waren, fing der schüchterne Löwe Leo an zu sprechen: „Liebe Frau Amira, lieber Herr Leopold, ich möchte nicht mehr durch einen brennenden Reifen springen. Das macht mir Angst und keine Freude. Seid ihr jetzt böse mit mir?“ Sofort nahmen sie ihren Leo in den Arm und sagten: „Das wussten wir wirklich nicht. Hättest du dich doch schon eher getraut, etwas zu sagen. Lieber Leo, du bist so toll und mutig - und immer noch unsere Hauptattraktion.“ So, nun aber schnell zur Generalprobe.

Stellt euch vor, Leo saust jetzt auf einem Bobby-Car eine Rutsche hinunter und nicht nur die Zuschauer haben Spaß daran.

Falls ihr Lust habt, ein Bild vom Löwen Leo zu malen, würde Luxi sich sehr freuen.
Schickt es bitte an:
Birgit Lux, Danziger Straße 12, 59558 Lippstadt

Luxi tritt am So., 20.02. um 11 Uhr im Haus des Gastes in Bad Waldliesborn auf.

(Foto: Werner Schneider)

Sa./So., 5./6.02., Stadttheater

Die Magie des Augenblicks

Ein Tanz-Theater-Projekt der Tanzgruppe des FC Alemania Bökenförde.

Sa., 18 Uhr
So., 11 und 15 Uhr

D.a.-Literaturseite

Blick in die Bökenförder Dorfbücherei

Das haben wir gelesen, unser Lesetipp…

Hallo Ihr Lieben,

hattet Ihr schöne Weihnachten? Habt Ihr Bücher geschenkt oder bekommen? Welche? Schon gelesen?
Wir haben da noch so eine Idee gegen Langeweile …

… für die Großen:
Harlan Coben – In Deinem Namen

Im letzten Jahr der Highschool verändert sich Nap Dumas Leben für immer: Im Morgengrauen werden die Leichen eines jungen Paares auf den Eisenbahngleisen der Kleinstadt in New Jersey gefunden. Es handelt sich um Naps geliebten Zwillingsbruder Leo und dessen Freundin Diana, und die genauen Umstände ihres Todes bleiben rätselhaft. Und das ist nicht der einzige schwere Verlust, den Nap in dieser Nacht erleidet. Auch seine große Liebe Maura verschwindet spurlos; in einer kurzen Textnachricht lässt sie ihn wissen, dass er nicht nach ihr suchen soll.
Fünfzehn Jahre später glaubt Nap, das Trauma seiner Jugend endlich überwunden zu haben. Er ist Detective geworden und führt ein geregeltes, wenn auch recht einsames Leben. Bis die Vergangenheit mit Macht wieder über ihn hereinbricht: im Auto eines flüchtigen Polizistenmörders werden Fingerabdrücke gefunden – Mauras Fingerabdrücke. Nap heftet sich an ihre Fersen. Und bringt damit auch wieder Bewegung in die ruhenden Ermittlungen um den Tod des Bruders. Denn in der fatalen Nacht vor fünfzehn Jahren geschah weit mehr, als er sich jemals hätte vorstellen können….

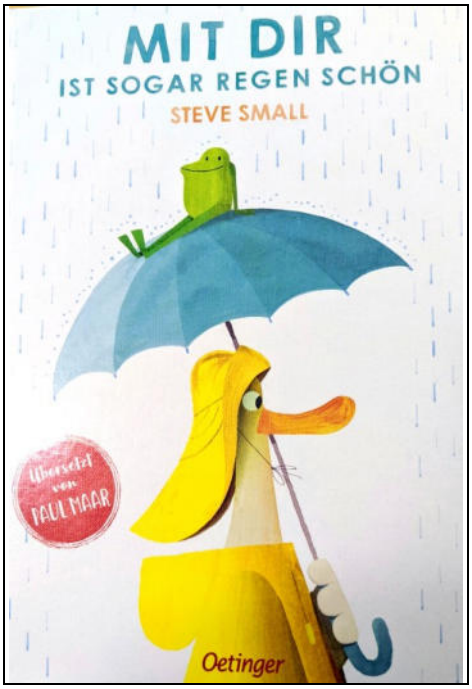

… und für die Kleinen:
Steve Small - Mit Dir ist sogar Regen schön

Ente ist wasserscheu. Wenn es regnet, verkrümelt sie sich lieber nach drinnen. Da hat sie schließlich alles, was sie braucht. Doch dann steht eines Tages Frosch völlig verloren im Regen vor ihrer Tür. Und mit Frosch zusammen ist auf einmal alles noch viel schöner. Ja, für diesen Freund würde Ente sich sogar durch Regen und Sturm kämpfen. ….

damit ... auf ins neue Jahr. Alles wird besser, schöner, bunter. Kopf hoch und rein ins Vergnügen.

Wir sehen uns...
Eure Dorfbücherei Bökenförde.

Sa., 12.02.22, 20 Uhr, Stadttheater

There ist a Sound!

Spiritual- und Gospelkonzert mit dem Gospelchor „Rejoice“ aus Langenberg.

(Foto: Saskia Kraft)

Nachgeschlagen

Dedinghausen vor 45, 35, 25, 15 und 5 Jahren

(Zusammengestellt von Heinz-W. Wellner)

Vor 45 Jahren : *D.a.* im Februar 1977

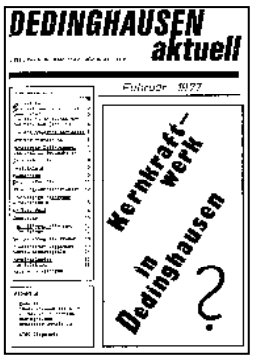

17.02.1977 94 % der Dorfbewohner sprechen sich gegen ein Kernkraftwerk bei Dedinghausen aus. Die in der Gründung befindliche Bürgerinitiative sammelt spontan 236 Unterschriften gegen das Projekt.

19.02.1977 Mit einer Karnevalsfeier für das ganze Dorf wird in der renovierten Grundschule (heutiger Bürgertreff) das Gemeindezentrum eingeweiht.

21.02.1977 Der Bürgerring organisiert den Zug der Teufelsgeiger durchs Dorf.

26.02.1977 Das Preisknobeln der Feuerwehr beginnt in der 'Deele' und bei 'Kehl'.

Vor 35 Jahren : *D.a.* im Februar 1987

04.02.1987 Theo Husemann kann als Vorsitzender des SV Blau-Weiß 35 Sportabzeichen übergeben.

08.02.1987 Das 6.Tennis Dorfturnier wird von Alwin Martin und Gerda Pape gewonnen.

23.02.1987 Der Kreisschützenbund beschließt: "Die Kreisschützen feiern 1988 in Dedinghausen".

28.02.1987 Die 8.KCD-Prunksitzung lässt den Bürgertreff zu klein erscheinen. Mit einer Büttenrede von OV J.Stratmann eröffnet ein Programm, welches seine Höhepunkte im Auftreten von Schweinen, Indianern und Mexikanern hat. Dr.d.Humors wird 'Held' Franz-J.Edler.

Vor 25 Jahren : *D.a.* im Februar 1997

01.02.1997 Traditionell beginnt der Karneval in Dedinghausen mit dem Seniorenkarneval im Bürgertreff. In diesem Jahr konnte der KCD ca. 180 Personen aus Esbeck, Rixbeck, Lippstadt und Dedinghausen begrüßen.

02.02.1997 Der KCD erfreut mit Ausschnitten aus dem aktuellen Programm Damen und Herren bei der AWO.

06.02.1997 Morgens feiert die Grundschule Karneval, am Abend sind die Weiber los. Die kfd-Frauen feiern im Treffpunkt Esbeck.

07.02.1997 In der Gastwirtschaft 'Schulte-Nünnerich' gründet sich der Dart Club 'Blindfische Bahn Dedinghausen' (BBD). Evelyn Schäpermeier wird Sprecherin des neuen Clubs.

07.02.1997 130 Jugendlichen (nochmals mehr als im Vorjahr) machte die 5. KCD-Jugenddisco im BT viel Spaß.

08.02.1997 Die 17. Prunksitzung des KCD wird zum Höhepunkt der närrischen Session. Die 'Fünf im Chor', Werner Tünsmeier als Blumenmann, die Männer- u. Frauengruppe und die Tanzgarde sind die Highlights des Programms. Dr. des Humors wird Ulrich Hagenhoff.

09.02.1997 Im Rahmen einer Familienmesse werden 14 neue Messdiener/innen eingeführt.

10.02.1997 Rosenmontag in Dedinghausen. Kinder und Teufelsgeiger ziehen durchs Dorf, bevor die einen im Bürgertreff die Kindersitzung des KCD besuchen und die anderen in der Birkhofsklause ihren erfolgreichen Beutezug feiern.

13.02.1997 Jugendliche der Gruppe 'Tolleranx' berichten im Pfarrheim eindrucksvoll von ihrer Studienfahrt nach Auschwitz.

24.02.1997 Die Breitensportabteilung des SV Blau-Weiß verleiht 40 Sportabzeichen für die Saison 1996.

Vor 15 Jahren : *D.a.* im Februar 2007

01.02.2007 ***D.a.*** veröffentlicht einen Hintergrundbericht zum Bahnübergang am Kusel und zeichnet die „über 20-jährige Diskussion“ um die Unterführung nach.

02.02.2007 Die JHV des SV Blau-Weiß wählt einen neuen Vorsitzenden. Franz Schulte beerbt Klaus Panzer im Amt des 1.Vorsitzenden. Des Weiteren wird beschlossen eine Bogensportabteilung zu gründen.

08.02.2007 Winter in Dedinghausen. Im wärmsten Winter seit Menschengedenken gestaltet Schneefall (5,5 l/m²) unser Dorf kurzfristig in eine Winterlandschaft.

10.02.2007 Die Kommunionkinder der kath. Pfarrgemeinde treffen sich mit Eltern an zwei Tagen in Schloss Eringerfeld, um ihr großes Fest vorzubereiten.

10.02.2007 Der Sitzungskarneval des KCD beginnt mit dem Seniorenkarneval. 180 Senioren aus Dedinghausen und Umgebung sind vom 3 ½-stündigen Programm begeistert.
Eine Premieren-Party für die Helfer und Akteure des KCD schloss sich an.

11.02.2007 Mit dem Elferrat, der Tanzgarde und weiteren Akteuren bereichert der KCD die Karnevalsfeier im Altenheim der AWO zu Lippstadt.

11.02.2007 Bereits zum 10. Mal führt der KCD einen zentralen Vorverkauf für den KCD-Ball durch. Ab 17.11

Uhr wird dies zu einer eigenen kleinen Fete im BT.

16.02.2007 Die Teufelsgeiger rüsten ihren Wagen.

17.02.2007 Für die Fußballteams des SV Blau-Weiß endet die Hallensaison 06/07. Nur die A-Jugend schafft den Sprung aufs Treppchen. Bei den Stadtmeisterschaften werden sie Dritter.

17.02.2007 Nicht ganz ausverkauft, aber mit über 200 frohgestimmten Närrinnen und Narren war der BT zum 27. KCD - Ball mit Prunksitzung gut gefüllt.
„Absoluter Superstar an diesem Abend ... das grandiose Bühnenbild (der durch Flatterband gesicherte Bahnübergang war das Thema)“, schreibt D.a..
25. Dr. des Humors wurde Christina Grothe.

19.02.2007 Rosenmontag :
Die Kinder des Dorfes und die Teufelsgeiger ziehen kostümiert durchs Dorf. Die Teufelsgeiger ehren Jürgen Hendel und Saverio Farina mit ihren 32. und 33. 'Ehrengeigen'.
Am Abend feiern Teufelsgeiger, KCD-Aktive und andere in den Kneipen des Dorfes den Ausklang des Karnevals.

19.02.2007 „Das Bunteste, Quirligste, Verheißungsvollste ... was der Karneval in Dedinghausen zu bieten hat“, betitelt D.a. den Bericht über die KCD-Kindersitzung. Über 300 Gäste - nicht nur Kinder - sind immer wieder vom Kinderkarneval des KCD im Bürgertreff begeistert.

21.02.2007 Zum vierten Mal lässt der KCD die Session am Aschermittwoch mit einem Heringsessen in der Gaststätte Schulte-Nünnerich ausklingen. Den Wirtsleuten Tatjana und Gerry Hagenhoff werden die letzten Orden der Session verliehen.

22.02.2007 Die Senioren des Schützenvereins bereiten ihre Fahrt nach Hardehausen vor.

23.02.2007 Die Fußballer des SV BW starten mit drei Niederlagen in die Freiluftsaison. Bei der ERSTEN wechselt der Trainer. Carsten Jütte übernimmt das Amt von Rolf Militzer.

26.02.2007 Der Rat der Stadt Lippstadt wählt einstimmig Ralf Henkemeier zum OV für Dedinghausen.

28.02.2007 BM Christof Sommer verabschiedet Josef Stratmann mit Urkunde, Blumen und Präsent nach 27-jähriger Tätigkeit aus dem Amt des OV von Dedinghausen.

28.02.2007 Die neu gegründete Bogensportabteilung im SV BW wählt Heribert Becker zum 1. Abteilungsvorsitzenden.

Vor 5 Jahren : *D.a.* im Februar 2017

DEDINGHAUSEN aktuell
„Traumwelt Denezia“
KCD Prunksitzung
am Sa., 25. Februar 2017
um 19.11 Uhr
im Bürgertreff
Weitere Termine der Session 2017:

3.-5.02.2017 Die Senioren des SV BWD absolvieren mit 35 Mann ein Trainingslager in der Rommel-Kaserne in Ausgustdorf.

07.02.2017 OV Ralf Henkemeier stellt auf dem KF-Abend ‚Der OV hat das Wort‘ die Umgestaltung eines Teils des Friedhofes vor.

08.02.2017 Die JHV des Fördervereins des Kindergartens diskutiert Projekte und wählt erneut Claudia Krois zur Vorsitzenden.

10.02.2017 Der Schützenverein ist Gastgeber der Versammlung des Stadtschützenringes im Gasthof Kehl.

10.02.2017 Die JHV des SV Blau-Weiß nimmt positive Berichte aus allen Abteilungen und vom Vorstand entgegen. Ulrich Hagemann wird als 2. Vorsitzender bestätigt. Ehrungen langjähriger Mitglieder, die Möglichkeit einer Fusion mit Alpinia Rixbeck und das 10-jährige Bestehen der Bogensportabteilung stehen auf der Tagesordnung.

11.02.2017 Diebe stehlen dem SV BW D 20 Trainingsbälle.

12.02.2017 Die Fußballteams des SV BW D starten nach der Winterpause in die Freiluftsaison.

14.02.2017 14 Männer stehen auf Einladung der KF am Herd. Ulrike Grundmann gibt ihr Wissen in der VHS-Küche weiter.

14.02.2017 „Böse Buben“ zerstören am Bahnhaltepunkt Scheiben eines Wartehäuschens.

18.02.2017 Erstmals startet der KCD mit einer öffentlichen Generalprobe in die heiße Phase der Session. Gleichzeitig werden 102 Karten für den Ball verkauft.

19.02.2017 Zum 26. Mal bereichert der KCD die Karnevalsfeier im Seniorenheim der AWO zu Lippstadt.

19.02.2017 Beim Bastelnachmittag der ‚Jungen Familien‘ hatten am Maskenbauen nicht nur die Kinder viel Spaß.

23.02.2017 Bei Conny’s erster Weiberfastnacht geht es ‚An der Bahn‘ hoch her.

24.02.2017 Die Teufelsgeiger rüsten in Hagemanns Scheune ihren Wagen, die „Teufelsgeigerbahre“ auf.

25.02.2017 Auf dem 37. KCD-Ball, mit etwas kürzerem Programm und etwas weniger Besuchern, glänzen Vanesa Mertens, die Tanzgarde, das Männerballett und die Monkeys. Als 35. Doktor wurde Helmut Bals eingeführt. 110 Narren, 60 Akteure, 15 Techniker und andere hilfreiche Geister feierten nach dem Programm eine ausgelassene Fete.

26.02.2017 Nach 17 offiziellen Turnieren ist die Hallensaison für die elf BW D-Teams beendet. Von 89 Spielen wurden 35 gewonnen und 43 verloren. Ein Titel war die Ausbeute. Damit wurde der SV BW D fünftbester Verein im Fußballkreis.

26.02.2017 Die Löschgruppe muss einen brennenden Baum an der Bienenhütte löschen. Es gelingt.

27.02.2017 Rosenmontag:
Die Kinder des Dorfes und die Teufelsgeiger ziehen kostümiert durchs Dorf. Bei durchaus akzeptablem Wetter machten die „Beutezüge“ Spaß.
Die Teufelsgeiger sammelten Naturalien zum Selbstverzehr und Spenden für den Lippischen Blindenverein, besuchten die Kinder im Bürgertreff und ließen es beim Abschluss in der Birkhofsklause kräftig krachen. Heinz Grothe wurde mit der 43. 'Ehrengeige' geehrt.
90 Nachwuchskarnevalisten begeistern gut 250 Besucher im Bürgertreff beim Kinderkarneval des KCD. Der KCD überrascht mit einem „Zwölferrat“.
Am Abend feiern Teufelsgeiger, KCD-Aktive und andere in der Birkhofsklause und bei Kehl ausgelassen den Ausklang des Karnevals 2017.

Nachgeschlagen

Dedinghausen vor 10 Jahren in der Tageszeitung

(Zusammengestellt von Heinz-W. Wellner)

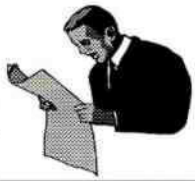

Mit dem Kettcar über die Fukuhle gerutscht

In den letzten Tagen ist viel los auf der zugefrorenen Fukuhle in Dedinghausen. Groß und Klein rutschen mit Winterschuhen oder auch auf vier Rädern mit Kettcars über die Eisfläche und haben sichtlich Spaß dabei. Unsere Leserin Jennifer Kunau konnte bei einem Spaziergang durch Dedinghausen diesen ausgelassenen Moment mit ihrer Kamera festhalten.

(‚Der Patriot'; 14.02.2012)

20. Februar 2012

Graf Bernhard...
...hört immer wieder von angesagten Fitness-Sportarten wie Zumba, Step-Aerobic oder Power-Yoga. In Dedinghausen nennt sich das Gardetanz. Zum Ende der Session ist vor allem die älteste, die Blaue Garde immer in diversen Altenheimen und Sitzungen im Einsatz. Am Samstag aber nahm das fast kölsche Dimensionen an: Da luden die Trainerinnen Conny Walter und Carmen Eilfeld die jungen Frauen um kurz vor sieben ins Auto. Um halb acht traten sie in Eickelborn auf, ein Geschenk zum elften Geburtstag der Karnevalsgesellschaft. Fünfzig Minuten später waren sie wieder bei der Sitzung in Dedinghausen, wo noch zwei Auftritte folgten. Narren würden sagen: Zumba, Zumba, Zumba, täterä...

(‚Der Patriot'; 20.02.2012)

Akademische Weihen sind in Dedinghausen Narrensache

Franz-Josef Edler ist nun KCD-Professor, Sabine Bartel Doktorin humoris causa

DEDINGHAUSEN ▪ Weihevoll, tänzerisch und in seinen besten Momenten auch hemmungslos: Das ist der Karneval in Dedinghausen.

Viele suchen in diesen Tagen einen neuen Präsidenten. Der Karneval-Club Dedinghausen (KCD) hat schon einen. Andreas Fabig leitete am Samstag zum ersten Mal die Prunksitzung im Bürgertreff. Dort roch es verdammt nach Klüngel. Der Mann vom Kölner Grenzweg (und zwar von der linken Seite, der rheinischen) verteilte reichlich Pöstchen.

...

Doppelte Ehrung: Franz-Josef Edler wurde zum ersten KCD-Professor ernannt, Sabine Bartel zur Doktorin humoris causa.

Hoch die Beine: Die Auftritte der Tanzgarden, hier die jungen Frauen der Blauen Garde, begeisterten die rund 200 Narren im Publikum am Samstag ein ums andere Mal. ▪ Fotos: Salmen

. Hier werden bekanntlich schon seit vielen Jahren Doktortitel verliehen. Diesmal aber ernannte der KCD erstmals einen Professor. Fabig setzte dem altgedienten Narren Franz-Josef Edler einen roten Hut auf. Schließlich hält dieser als „Doktorvater" den Kreis zusammen. Fortan dürfe er sich KCD-Prof. Dr. h.c. Franz-Josef Edler nennen.

Zuvor hatten die Doktoren des Humors bereits das Geheimnis gelüftet, wer der neue Titelträger in ihren Reihen werden würde. „Bei dieser Wahl hat sich wieder einmal eine Frau durchgesetzt", verkündete Vorjahresdoktor Hans Kehl. Die neue Doktorin humoris causa ist eine karnevalistisch vielfältig aktive Nachbarin Fabigs: Sabine Bartel. Die hatte nicht nur beim Weiberkarneval ihre Stimme weitgehend eingebüßt, sie war insgesamt ziemlich sprachlos: „Ich weiß gar nicht, was ich sagen soll", teilte sie mit, nachdem sie mit dem Doktorhut dekoriert worden war. „Aber ich freue mich riesig!"

Das war ihr auch bei einem der stärksten Punkte des vierstündigen Programms anzumerken. Während sich die übrigen Doktoren gen Theke verabschiedeten, stand Bartel sogleich in einem Sketch auf der Bühne – und strotzte wie die übrigen Akteure der Gruppe mit dem vielsagenden Namen Jugendfrei nur so vor Spielfreude.

Thorsten Bremer und Sabrina Bösch zeigten ziemlich hemmungslos, doch geschickt unter der Bettdecke kaschiert, in welchen Nöten auch junge Paare stecken können, wenn der Mann plötzlich Hemmungen entwickelt: „Das ist kein Speck, das ist erogene Nutzfläche", entschuldigte der sich. Die Auftritte von Mutter, Vater und Onkel im Schlafzimmer halfen da kaum. Das hatte Tempo, da saß das Timing. Als Zugabe betete Ralf Hebbeler als Pastor herunter, was Gott im Sündenregister in Rechnung stellt: „Körperverletzung: 10 000 Euro", „Privatdarlehen und Journalisten bedroht, Herr Wulff: Verhandlungssache".

Immer dann, wenn die Narren auf die Tube drückten, hatte der Abend seine besten Momente: Das war etwa bei der neuen Gruppe namens Warmduscherinnen der Fall, die „signifikante Unterschiede zwischen Mann und Frau" bei der Körperhygiene in rascher Folge demonstrierten. Hier die vitaminreichen Avocado-Shampoos, dort die Konzentration auf das Wesentliche: „Die meiste Zeit verwendet er darauf, seine privaten Bereiche zu waschen."

Oder die Gruppe Thekenflausch, die Dedinghausens Supertalent suchte: Kaum hatte Kandidat Klaus sich als Esbecker vorgestellt, flog er auch schon raus. Die lieben Nachbarn mussten mehrmals leiden: bei der Polizeikontrolle am Kusel, bei der Raser Yannick Becker dem Polizisten Marvin Schmitz seine Tempoüberschreitung mit der Flucht vor der Ex-Frau in Esbeck erklärte; oder bei Kneipengast Bernhard Schäfers, der sich nach einem intelligenten Gegenüber sehnte, doch vor Rosenmontag keine Hoffnung mehr machte. „Morgen bin ich in Esbeck."

Ansonsten sorgten die für den nötigen Schwung, auf die immer Verlass ist: die Tanzgruppen des KCD mit ihren Garde- und Showtänzen. ▪ isa

(‚Der Patriot'; 20.02.2012)

#Silvesterlaufwerlsoest: „Dedinghausen ist und bleibt einfach ein sehr aktiver Ort!“

(JK) Fast in Echtzeit berichtete der Instgram-Kanal #dedinghausen.aktuell über die 26 Ergebnisse der Dedinghäuser:innen und /oder Teilnehmer von SV BW Rixbeck Dedinghausen beim Silvesterlauf Homerun 2021. #Silvesterlaufwerlsoest beglückwünscht: „Dedinghausen ist und bleibt einfach ein sehr aktiver Ort!“ Hier sind die aktivsten Dedinghäuser:innen und / oder „SV BW Rixbeck Dedinghausen“-Vereinsmitglieder an den letzten Tagen des Jahres (alle SV BW Rixbeck Dedinghausen - sofern nicht anders vermerkt), die ihre Runden rund um Dedinghausen und Rixbeck gedreht haben:

Kinderlauf 1 KM (29.12.): **Phil Ahrens** (2014, 5:16), Phil ist außerdem noch am 31.12. in Rixbeck 3,9 km in 22:58 gelaufen!

5 KM: Kai Glennemeier (2001, 19:13), **Jens Glennemeier** (1972, 21:40), **Oliver Kleine** (1974, 24:20), **Felix Kleine** (2005, 24:20), **Maike Glennemeier** (2005, 24:57), **Esther Glennemeier** (1973, 26:20), **Marius Gudermann** (1995, 29:14), **Jennifer Kunau** (1974, 32:00), **Luisa Lindner** (1996, 32:24), **Tabea Kleine** (2009, 37:21), **Monika Kleine** (1969, 43:21)

15 KM: Stephan Meiwes (1987, 1:01:38), **Alexander Stratmann** (VfB Friedrichshafen, 1:09), **Lars Walter** (Rixbeckbewegtsich, 1971, 1:14:27), **Martin Ahrens** (Runwithrockfon, 1981, 1:15:49), **Jannik Husemann** (2002, 1:21:41), **Carla Stratmann** (1998, 1:26:58), **Jens Johannsmann** (1985, Lauf Forrest Lauf!!!,1:28:18), **Jan Johansmann** (1988, Lauf Forrest Lauf!!!, 1:28:18), **Oliver Krüger** (1983, Lauf Forrest Lauf!!, 1:28:28), **Barbara Weide** (1964, 1:29:18), **Dirk Stratmann** (1967, 1:35:00), **Thomas Ahlke** (1962, 1:35:00), **Maria Gudermann und Susi Lohoff** (1:38:49)

Badminton in *D.a.* 548

Alle Teams verbesserten sich! (Fast) ausgeglichene Gesamtbilanz!

Monatsbilanz – Januar 2022

Pl. (*)	Mannschaft	Sp	S	U	N	Pkt.	Spiele
1. (1)	Rix-Ded 2	2	1	0	1	2 : 2	9:07
2. (3)	Rix-Ded 1	2	1	0	1	2 : 2	8:08
3. (2)	Rix-Ded M1	2	0	1	1	1 : 3	3:09
Gesamtbilanz Jan.		**6**	**2**	**1**	**3**	**5 : 7**	**20:24**
		Erfolgsfaktor:				**41,7%**	
	Dez.	5	0	1	4	1 : 9	11:27
			Erfolgsfaktor:				10%

SV BW Rixbeck-Dedinghausen 1

Spiele im Januar 2022:

15.01.: TuS Belecke 1 - **SV BW Rixbeck-Dedinghausen 1** **6 : 2**
22.01.: **SV BW Rixbeck-Dedinghausen 1** - TSV Viktoria Clarholz 2 **7 : 1**

Tabelle O19-N2 – O19-N2-BK – (043) Bezirksklasse Nord 2 (Stand: 23.01.22)

Pl.(x)	Verein	Sp.	Pkt.	G	U	V	Spiele	Sätze	Spielpunkte	Anmerkungen
1. (1)	TSV Viktoria Clarholz 1	8	14 : 02	7	0	1	46 : 18	96 : 48	2770 : 2373	(x) Platzierungen vom 18.12.21, aus D.a. 547
2. (2)	LSV Teut. Lippstadt 2	8	12 : 04	6	0	2	38 : 26	83 : 59	2603 : 2391	
3. (3)	SG Dalke 04 1	9	9 : 09	4	1	4	31 : 41	73 : 90	2736 : 2994	
4. (6)	TuS Belecke 1	9	7 : 11	3	1	5	36 : 36	82 : 89	2957 : 3008	
5. (4)	TV Verl 2	9	7 : 11	3	1	5	34 : 38	80 : 85	2860 : 2843	
6. (7)	**SV BW Rix./Ded. 1**	**10**	**7 : 13**	**3**	**1**	**6**	**35 : 45**	**80 : 102**	**3173 : 3372**	
7. (5)	TSV Viktoria Clarholz 2	9	6 : 12	2	2	5	28 : 44	73 : 94	3016 : 3134	

Spiele im Februar 2022:

Sa., 29.01., 18 Uhr: **SV BW Rixbeck-Dedinghausen 1** - TSV Viktoria Clarholz 1 ; Sph. Nikolaischule, LP

SV BW Rixbeck-Dedinghausen 2

Spiele im Januar 2022:

15.01.: **SV BW Rixbeck-Dedinghausen 2** - TuWa Bockum-Hövel 1 **2 : 6**
23.01.: SG Bergkamen/Bork 3 - **SV BW Rixbeck-Dedinghausen 2** **2 : 6**

Tabelle O19-N2 – O19-N2-KL – (082) Kreisliga Nord 2 (Stand: 23.01.22)

Pl.(x)	Verein	Sp.	Pkt.	G	U	V	Spiele	Sätze	Spielpunkte	Anmerkungen
1. (1)	TuWa Bockum-Hövel 1	10	20 : 00	10	0	0	54 : 26	119 : 060	3390 : 2737	(x) Platzierungen vom 19.12.21, D.a. 547
2. (2)	Sendenh./Ahlen/Westb.3	10	18 : 02	9	0	1	54 : 26	116 : 063	3282 : 2745	
3. (4)	SG Bergkamen/Bork 2	11	14 : 08	6	2	3	50 : 38	113 : 094	3764 : 3647	
4. (3)	TV Ennigerloh 1	11	11 : 11	5	1	5	43 : 45	95 : 100	3324 : 3314	
5. (5)	1. BV Teut. Lippstadt 3	11	8 : 14	2	4	5	41 : 47	100 : 105	3573 : 3677	
6. (7)	**SV BW Rix./Ded. 2**	**11**	**7 : 15**	**3**	**1**	**7**	**38 : 50**	**87 : 116**	**3498 : 3727**	
7. (6)	GW Langenberg 1	11	6 : 16	1	4	6	37 : 51	80 : 113	2942 : 3508	
8. (8)	SG Bergkamen/Bork 3	11	2 : 20	1	0	10	27 : 61	73 : 132	3487 : 3904	

Spiele im Februar 2022:

Sa., 29.01., 18 Uhr: **SV BW Rixbeck-Dedinghausen 2** - SG Bergkamen/Bork 2 ; Sph. Nikolaischule, LP
Sa., 12.02., 18 Uhr: **SV BW Rixbeck-Dedinghausen 2** - TV Ennigerloh 1 ; Sph. Nikolaischule, LP

SV BW Rixbeck-Dedinghausen U13 Mini-Mannschaft

Spiele im Januar 2022:

15.01.: Polizei SDV Bork M2 - **SV BW Rixbeck-Dedinghausen M1** **3 : 3**
22.01.: **SV BW Rixbeck-Dedinghausen M1** - BC Herringen M1 **0 : 6**

Tabelle U13-N2 – Mini (M36) U13 Mini-Mannschaft Nord 2 (Stand: 23.01.22)

Pl.(x)	Verein	Sp.	Pkt.	G	U	V	Spiele	Sätze	Spielpunkte	Anmerkungen
1. (1)	BC Herringen M1	4	8 : 0	4	0	0	23 : 01	47 : 07	1102 : 0661	(x) Platzierungen vom 19.12.21, D.a. 547
2. (2)	LSV Teut. Lippstadt M3	5	8 : 2	4	0	1	23 : 07	50 : 15	1292 : 0753	
3. (5)	Polizei SDV Bork M2	6	5 : 7	2	1	3	12 : 24	29 : 49	1207 : 1333	
4. (4)	**SV BW Rix./Ded. M1**	**6**	**3 : 9**	**1**	**1**	**4**	**11: 25**	**23 : 54**	**1158 : 1471**	
6. (3)	TB Leckingsen M1	5	2 : 8	1	0	4	9 : 21	19 : 43	645 : 1186	

(HWW)

Spiele im Februar 2022:

Sa., 12.02., 15 Uhr: LSV Teut. Lippstadt M3 - **SV BW Rixbeck-Dedinghausen M1** ; LBK, Lippstadt

Weihnachtsturnier für Badminton-Minis

Teilnehmerfeld bei der Minimeisterschaft

Teilnehmerfeld bei den Anfängern

Zum Jahresausklang stellte die Badmintonabteilung ein Weihnachtsturnier für Kinder auf die Beine. Gespielt wurde kurz vor den Feiertagen in der Sporthalle Dedinghausen.
Die Besonderheit an dem Turnier: Nach jedem Match wurde dem Sieger ein Kreppband an den Schläger befestigt, wodurch sein Spiel im weiteren Verlauf merklich erschwert wurde. Dies sorgte für viele ausgeglichene Begegnungen und ein insgesamt spannendes Turnier.
Da auch einige neue Kinder kamen, um ein wenig in den Badminton-Sport hineinzuschnuppern, wurden die Teilnehmer in zwei Gruppen eingeteilt.

Jona Scholz

Die vier Gewinner der Minimannschaft

Die drei Erstplatzierten in der der Anfängergruppe (v.l.): Henry Kersting, Vincent Vollmer und Simon Jürgensmeier

Siegerlisten:

Anfängergruppe:
1. Platz: Vincent Vollmer
2. Platz: Henry Kersting
3. Platz: Simon Jürgensmeier

Minimannschaft:
1. Platz: Tabea Kleine & Ronja Weddemann (je 11 Siege)
2. Platz: Jan Michelsen & Pascal Schubert (je 8 Siege)

Trainingszeiten

Montags: Sporthalle der Nikolaischule, Ostendorfallee,
18:30 Uhr – 22:00 Uhr auf zwei Feldern: freies Spielen für alle Altersklassen
18:30 Uhr – 20:00 Uhr auf vier Feldern: Training Kondition und Koordination für die Seniorenmannschaften
Danach freies Spielen bis 22:00 Uhr
Mittwochs: Sporthalle in Dedinghausen
17:00 Uhr – 18:00 Uhr: Training für unsere kleinen Badmintoncracks (ab 6 Jahre)
18:00 Uhr – 19:15 Uhr: Training Minimannschaft
Mittwochs: Sporthalle der Drost-Rose-Realschule, Dusternweg,
19:00 Uhr – 22:00 Uhr: freies Spielen für alle Altersklassen

TT in *D.a.* 548

Saison bis zum 20. Februar unterbrochen!

(HWW) Der WTTV hat die Aussetzung der Meisterschaftsspiele bis zum 20. Februar verlängert. Ursprünglich solle nur im Januar nicht gespielt werden. Es soll ein Abbruch der Saison vermieden werden.
Die Vereine können aber bei übereinstimmender Auffassung sich zu angesetzten Meisterschaftsspielen verabreden.

Monatsbilanz des TTV für Januar 2022

Pl. (*)	Mannschaft	Spiele	S	U	N	Spiele	Pkt.
- (1)	Herren I	keine Spiele					
- (2)	Herren II	keine Spiele					
- (-)	1. Jungen	keine Spiele					
- (3)	2. Jungen	keine Spiele					
Gesamtbilanz Jan.'22		**0**					
						von 0 > Erfolgsfaktor: /	
	Dez.'21	6	2	0	4	21:29	4:8
						von 12 > Erfolgsfaktor: 33,33%	

**) einschließlich der Pokalspiele

1. TTV Herren

Geplante Spiele im Januar 2022

10.01.: TTC Bad Westernkotten- **TTV H 1** abgesagt

Herren – Kreisliga 1 (Stand: 24.01.22)

Pl.(x)	Verein	Spiele	S	U	N	Spiele/Punkte	
1.(1)	**TTV DJK Dedingh I**	**7**	**7**	**0**	**0**	**63:37**	**14:00**
2.(2)	DJK SR Cappel III	7	5	0	2	53:41	10:04
3.(3)	LTV Lippstadt III	7	5	0	2	55:48	10:04
4.(4)	TuS Wadersloh I	7	3	2	2	54:47	8:06
5.(5)	TTC B. Westernkotten I	7	2	1	4	51:47	5:09
6.(6)	TuS Ehringhausen I	7	1	3	3	50:55	5:09
7.(7)	Störmede/Langeneicke I	7	1	0	6	33:55	2:12
8.(8)	TuS Wadersloh II	7	0	2	5	32:61	2:12
- (-)	SV Diestedde I	abgemeldet					

(x) Stand vom 12.12.21, D.a. 547

Spiele im Februar 2022

Fr., 28.01., 20.00 Uhr: DJK SR Cappel III - **TTV H 1**
Fr., 04.02., 20.00 Uhr: TuS Ehringhausen I - **TTV H 1**
Fr., 11.02., 20.00 Uhr: **TTV H 1** - Störmede/Langeneicke I
Do., 17.02., 20.00 Uhr: TuS Wadersloh I - **TTV H 1**

Kreis-Pokal-Finale:

06.12. – 09.01.2022 – Finale: TV Suttrop - **TTV H 1** **??**

2. TTV Herren

Spiele im Januar 2022

Keine Spiele für den TTV

Herren – 3. Kreisklasse 2 (Stand: 24.01.22)

Pl.(x)	Verein	Spiele	S	U	N	Spiele/Punkte	
1.(1)	SV Viktoria LP II	8	8	0	0	66:14	16:00
2.(2)	SuS BW Lipperbruch III	8	6	1	1	57:23	13:03
3.(3)	DJK Erwitte IV	8	6	0	2	53:27	12:04
4.(4)	**TTV DJK Dedingh. II**	**8**	**3**	**2**	**3**	**46:34**	**8:08**
5.(5)	TV Büren IV	8	3	2	3	40:40	8:08
6.(6)	TTK Anröchte III	8	4	0	4	34:46	8:08
7.(7)	Störmede/Langen. III	8	2	1	5	29:51	5:11
8.(8)	SV Viktoria LP III	8	1	0	7	22:58	2:14
9.(9)	SuS Oestereiden II	8	0	0	8	13:67	0:16

(x) Stand vom 12.12.21, D.a. 547

Spiele im Februar 2022

Mo., 31.01., 20.00 Uhr: Störmede/Langen. III - **TTV H 2**
Mi., 09.02., 20.15 Uhr: SuS Oestereiden II - **TTV H 2**
Mo., 14.02., 20.00 Uhr: SV Viktoria LP II - **TTV H 2**

TTV Jungen I

Geplante Spiele im Januar 2022

21.01.: TuS Wadersloh I - **TTV J 1** abgesagt

Jungen – 18 Kreisklasse 1 (Stand: 21.01.22)

Pl.(x)	Verein	Spiele	S	U	N	Spiele/Punkte	
1.(1)	**TTV DJK Dedingh.**	**6**	**6**	**0**	**0**	**50:10**	**12:00**
2.(2)	Bad Westernkotten I	6	5	0	1	40:20	10:02
3.(3)	DJK SR Cappel I	7	4	1	2	41:29	9:05
4.(4)	Berenbrocker SV	6	3	0	3	38:22	6:06
5.(6)	TuS Wadersloh I	6	2	0	4	25:35	4:08
6.(5)	SuS BW Lipperbruch	7	1	1	5	24:46	3:11
7.(8)	SV BW Eickelborn	6	0	0	6	2:58	0:12
8.(7)	Bad Westernkotten II	abgemeldet					

(x) Stand vom 12.12.21, D.a. 547

Spiele im Februar 2022

Sa., 05.02., 10.00 Uhr: **TTV J 1** - SuS BW Lipperbruch
Fr., 11.02., 18.30 Uhr: SV BW Eickelborn - **TTV J 1**
Sa., 19.02., 10.00 Uhr: **TTV J 1** - Bad Westernkotten I

TTV Jungen II

Spiele im Januar 2022

Keine Spiele für **TTV J (J18)**

Jungen – 15 Kreisklasse 1 (Stand: 21.01.22)

Pl.(x)	Verein	Spiele	S	U	N	Spiele/Punkte	
1.(1)	TuS Wadersloh	5	4	1	0	39:11	9:01
2.(2)	Soester TV (18)	5	3	2	0	29:21	8:02
3.(3)	Berenbrock SV II (J18)	5	2	1	2	26:24	5:05
4.(4)	TuS Wadersloh II	5	2	0	3	24:26	4:06
5.(5)	TV Büren VI (J18)	5	1	2	2	22:28	4:06
6.(6)	**TTV DJK Ded.II (J18)**	**5**	**0**	**0**	**5**	**10:40**	**0:10**

(x) Stand vom 12.12.21, D.a. 547

Spiele im Februar 2022

Mo., 31.01., 18.00 Uhr: Soester TV (18) - **TTV J 2**
Sa., 12.02., 10.00 Uhr: **TTV J 2** - TuS Wadersloh I
Fr., 18.02., 18.30 Uhr: TV Büren VI (J18) - **TTV J 2**

(HWW)

Fußball in *D.a.*

Berichte von den Mannschaften des SV Blau-Weiß Rixbeck-Dedinghausen

Die Saisonvorbereitungen laufen.

Am 13. Februar gehen die Meisterschaftsspiele für die ERSTE und ZWEITE weiter. Am 22. 01. spielte BW II gegen Internazionle. (B.l.)

Blau-Weiß I

Spiele im Januar'22

Keine Spiele

Kreisliga B Stand: 28.11.2021

Pl. (*)	Verein	Spiele	S	U	N	Tore	Pkt.
1.(1)	TuS Anröchte I	15	13	0	2	55:08	36
2.(4)	**BW Rix./Deding. I**	**15**	**11**	**2**	**2**	**40:17**	**32**
3.(2)	Westf. Erwitte I	15	10	4	1	50:14	31
4.(3)	SVA Langeneicke I	15	10	4	1	39:15	31
5.(5)	TuS Allagen II	14	7	1	6	24:22	22
6.(6)	SG Schmer./Völling.I	14	6	4	4	22:30	22
7.(8)	GW Benninghausen I	15	7	3	5	29:25	21
8.(10)	SuS Cappel II	15	7	2	6	25:34	20
9.(7)	Suttrop/Kallenhardt II	15	7	0	8	38:34	18
10.(9)	SV Germ. Esbeck I	15	6	2	7	25:25	17
11.(11)	SG Eikeloh/Bökenf.I	15	5	1	9	19:28	13
12.(13)	Bad Waldliesborn I	15	5	1	9	21:41	13
13.(12)	TuS Lipperode II	14	3	3	8	27:35	12
14.(14)	SV Viktoria LP II	15	3	1	11	23:57	10
15.(15)	SC DJK LP I	15	1	1	13	14:66	3
16.(16)	Eickelborn I	zurückgezogen					

(*) Stand vom 20.11.21, D.a. 546

Spiele im Februar'22

So., 20.02., 14.30 Uhr: SG Schmer./Völling.I – **BW I**

Blau-Weiß II

Spiele im Januar'22

Keine Spiele

Kreisliga C Stand: 05.12.2021

Pl. (*)	Verein	Spiele	S	U	N	Tore	Pkt.
1.(1)	VfL Hörste-Garfeln II	14	13	0	1	48:09	36
2.(2)	Madridista LP I	13	10	1	2	43:19	31
3.(3)	SuS Störmede II	13	9	1	3	33:14	28
4.(4)	Hirschberger SV I	14	8	1	5	37:21	22
5.(5)	TuS Warstein II	14	7	1	6	20:27	19
6.(10)	TuS Ehringhausen II	13	7	0	6	29:32	18
7.(6)	SV Geseke II	13	6	2	5	37:30	17
8.(7)	SG Oester./Effeln II	12	5	2	5	30:31	17
9.(8)	TSV Rüthen II	13	5	1	7	25:31	16
10.(9)	**BW Rix./Deding. II**	**13**	**6**	**1**	**6**	**23:30**	**16**
11.(12)	TuS Lipperode III	13	5	0	8	21:27	15
12.(11)	FC Mönninghausen II	13	5	2	6	19:27	14
13.(13)	SC Mettinghausen I	12	1	1	10	16:38	4
14.(14)	BW Lipperbruch II	12	0	1	11	12:55	1
15.(15)	Viktoria LP III	zurückgezogen					

(*) Stand vom 20.11.21, D.a. 546

Spiele im Februar'22

So., 13.02., 12.15 Uhr: **BW II** - SC Mettinghausen I

Blau-Weiß AH

Keine Spiele

A-Junioren

Kreisliga A

Ende der Hinrunde, weiter geht es am 05.03.22.

B-Junioren

Kreisliga A

Weiter geht es am 4.03.22 in der Kreisliga A.

C-Junioren

Kreisliga B

Winterpause bis zum 06.03.2022.

D-Junioren

Kreisliga B

Weiter geht es am 5.03.22 in der Kreisliga B.

E-Junioren

Kreisliga A

Die Hauptrunde beginnt am 5. März 2022.

F-Junioren

Kreisliga A

Weiter geht es am 5.03.22 in der Kreisliga A, Staffel 4.

G-Junioren

Die nächste Spielrunde wird am 29. April 2022 ausgespielt.

(HWW)

D.a. - Terminkalender für Februar 2022

Fr 28.		Di 15.	
Sa 29.	*D.a.* 548 erscheint 18 Uhr BW-Badm-H1 - V.Clarholz 2, Nikolaischule 18 Uhr BW-Badm-H2 - Bergkamen/Bork 2, Nikolaischule	Mi 16.	
So 30.		Do 17.	7 Uhr Restmüllabfuhr 16 - 18 Uhr BM-Sprechstunde, Stadthaus, LP
5.KW Mo 31.		Fr 18.	20 Uhr Redaktionsschluss *D.a.* 549
Di 01.		Sa 19.	
Mi 02.		So 20.	
Do 03.	7 Uhr Restmüllabfuhr 18 Uhr SEA-Sitzung, RS Dusternweg	8.KW Mo 21.	18 Uhr Ratssitzung, Gesamtschule
Fr 04.	Olympische Winterspiele, Peking 19.30 Uhr *D.a.* -Redaktionssitzung, AdB	Di 22.	7 Uhr Blaue Tonne
Sa 05.		Mi 23.	17 Uhr Dämmerschoppen, Birkhofsklause
So 06.	**9.30 Uhr KFD-Patronatsfest, Kirche Esbeck**	Do 24.	7 Uhr Biotonne + Gelber Sack 20 Uhr KFD-Theaterbesuch, Stadttheater
6.KW Mo 07.	18 Uhr HFA-Sitzung, Hansa-Kolleg	Fr 25.	17 Uhr Heften von *D.a.* 549, An der Bahn
Di 08.		Sa 26.	*D.a.* 549 erscheint
Mi 09.	17 Uhr Dämmerschoppen, Birkhofsklause	So 27.	
Do 10.	7 Uhr Biotonne + Gelber Sack 8 - 12 Uhr Krammarkt	9.KW Mo 28.	Rosenmontag
Fr 11.	20 Uhr TTV H1 - Störmede/Langeneicke, Turnhalle	Di 01.	
Sa 12.	18 Uhr BW-Badm-H2 - Enigerloh 1, Nikolaischule	Mi 02.	
So 13.	**12.15 Uhr BW II - Mettinghausen, Sportplatz**	Do 03.	7 Uhr Restmüllabfuhr
7.KW Mo 14.	19 Uhr EV-KG Gottesdienst für Liebende, Jakobikirche	Fr 04.	19 Uhr Weltgebetstag der Frauen, Kirche Hörste

Motive aus Dedinghausen

Bienenhütte im Winterwald

Aufnahme von Marius Gudermann; 26. Dezember 2021